

# **ΤΡΑΠΕΖΑ EFG EUROBANK ERGASIAS A.E.**

## **ΕΝΗΜΕΡΩΤΙΚΟ ΔΕΛΤΙΟ**

ΓΙΑ ΤΗΝ ΑΥΞΗΣΗ ΤΟΥ ΜΕΤΟΧΙΚΟΥ ΚΕΦΑΛΑΙΟΥ ΤΗΣ ΤΡΑΠΕΖΑΣ EFG EUROBANK ERGASIAS A.E.  
ΛΟΓΩ ΤΗΣ ΣΥΓΧΩΝΕΥΣΗΣ ΜΕ ΑΠΟΡΡΟΦΗΣΗ ΤΗΣ  
ΤΕΛΕΣΙΣ ΤΡΑΠΕΖΑΣ ΕΠΕΝΔΥΣΕΩΝ Α.Ε.

ΑΠΟΦΑΣΕΙΣ ΤΩΝ ΓΕΝΙΚΩΝ ΣΥΝΕΛΕΥΣΕΩΝ ΤΗΣ 14ης ΣΕΠΤΕΜΒΡΙΟΥ 2001

ΤΟ ΔΙΟΙΚΗΤΙΚΟ ΣΥΜΒΟΥΛΙΟ ΤΟΥ ΧΡΗΜΑΤΙΣΤΗΡΙΟΥ ΑΞΙΩΝ ΑΘΗΝΩΝ  
ΕΝΕΚΡΙΝΕ ΤΟ ΠΕΡΙΕΧΟΜΕΝΟ ΤΟΥ ΠΑΡΟΝΤΟΣ ΕΝΗΜΕΡΩΤΙΚΟΥ ΔΕΛΤΙΟΥ, ΜΟΝΟΝ ΟΣΟΝ ΑΦΟΡΑ  
ΤΗΝ ΚΑΛΥΨΗ ΤΩΝ ΑΝΑΓΚΩΝ ΠΛΗΡΟΦΟΡΗΣΗΣ ΤΟΥ ΕΠΕΝΔΥΤΙΚΟΥ ΚΟΙΝΟΥ, ΟΠΩΣ ΑΥΤΕΣ  
ΚΑΘΟΡΙΖΟΝΤΑΙ ΑΠΟ ΤΙΣ ΔΙΑΤΑΞΕΙΣ ΤΟΥ Π.Δ. 348/1985

**ΜΑΡΤΙΟΣ 2002**

## ΠΙΝΑΚΑΣ ΠΕΡΙΕΧΟΜΕΝΩΝ

<b>1. ΣΥΝΟΨΗ</b>	<b>5</b>
1.1 Διαδικασία	5
1.2 Παύση Διαπραγμάτευσης	5
1.3 Χρονοδιάγραμμα	5
1.4 Παρουσίαση του Ομίλου της «νέας» ΤΡΑΠΕΖΑΣ EFG EUROBANK ERGASIAS A.E.	6
<b>2. ΣΥΝΟΠΤΙΚΑ ΣΤΟΙΧΕΙΑ ΣΥΓΧΩΝΕΥΣΗΣ</b>	<b>7</b>
2.1 Συνοπτικά Οικονομικά Μεγέθη της «νέας» ΤΡΑΠΕΖΑΣ EFG EUROBANK ERGASIAS A.E.	10
2.2 Συνοπτικά Οικονομικά Μεγέθη της ΤΡΑΠΕΖΑΣ EFG EUROBANK ERGASIAS A.E. πριν τη συγχώνευση	11
2.3 Συνοπτικά Οικονομικά Μεγέθη της ΤΕΛΕΣΙΣ ΤΡΑΠΕΖΑΣ ΕΠΕΝΔΥΣΕΩΝ Α.Ε.	15
<b>3. ΠΛΗΡΟΦΟΡΙΕΣ ΓΙΑ ΤΗ ΣΥΝΤΑΞΗ ΤΟΥ ΕΝΗΜΕΡΩΤΙΚΟΥ ΔΕΛΤΙΟΥ ΚΑΙ ΤΟΥΣ ΕΛΕΓΚΤΕΣ ΤΩΝ ΣΥΓΧΩΝΕΥΟΜΕΝΩΝ ΕΤΑΙΡΕΙΩΝ</b>	<b>18</b>
3.1 Γενικά	18
3.2 Τακτικοί Ελεγκτές	18
3.3 Φορολογικοί Έλεγχοι	19
<b>4. ΠΕΡΙΓΡΑΦΗ ΣΥΓΧΩΝΕΥΣΗΣ</b>	<b>22</b>
4.1 Γενικά	22
4.2 Όροι της Συγχώνευσης	22
4.3 Λόγοι Συγχώνευσης	25
4.4 Μέθοδος Καθορισμού της Σχέσης Ανταλλαγής των Μετοχών	26
<b>5. ΔΙΚΑΙΩΜΑΤΑ ΜΕΤΟΧΩΝ</b>	<b>28</b>
5.1 Γενικά	28
5.2 Δικαιώματα Μειοψηφίας	28
5.3 Δικαίωμα Προτίμησης Παλαιών Μετόχων	30
5.4 Γενική Συνέλευση	30
5.5 Φορολογία Μερισμάτων	31
<b>6. ΠΛΗΡΟΦΟΡΙΕΣ ΓΙΑ ΤΗΝ «νέα» ΤΡΑΠΕΖΑ EFG EUROBANK ERGASIAS A.E.</b>	<b>32</b>
6.1 Γενικές Πληροφορίες	32
6.2 Παρουσίαση των Εργασιών της «νέας» ΤΡΑΠΕΖΑΣ EFG EUROBANK ERGASIAS A.E.	33
6.2.1 Δίκτυο Καταστημάτων	34
6.2.2 Εναλλακτικά Δίκτυα	34
6.2.3 Παρουσία στο Εξωτερικό	35
6.2.4 Ανθρώπινο Δυναμικό	35
6.3 Πάγια Περιουσιακά Στοιχεία	36
6.4 Μετοχικό κεφάλαιο	36
6.5 Ίδια Κεφάλαια της «νέας» ΤΡΑΠΕΖΑΣ EFG EUROBANK ERGASIAS A.E.	36
6.6 Μέτοχοι της «νέας» ΤΡΑΠΕΖΑΣ EFG EUROBANK ERGASIAS A.E.	37
6.7 Διοίκηση – Διεύθυνση – Εποπτεία	39
6.7.1 Όργανα Διοίκησης	39
6.7.2 Όργανα Διεύθυνσης - Οργανόγραμμα	41

6.7.3 Όργανα Εποπτείας	42
<b>6.8 Συμμετοχές των Κυρίων Μετόχων και των Μελών του Διοικητικού Συμβουλίου στο Διοικητικό Συμβούλιο ή στο Μετοχικό Κεφάλαιο άλλων Εταιρειών με ποσοστό άνω του 5%</b>	<b>42</b>
<b>6.9 Συμμετοχές της «νέας» ΤΡΑΠΕΖΑΣ EFG EUROBANK ERGASIAS A.E. και του Ομίλου της</b>	<b>46</b>
6.9.1 Συμμετοχές της «νέας» ΤΡΑΠΕΖΑΣ EFG EUROBANK ERGASIAS A.E.	46
6.9.2 Έμμεσες Συμμετοχές της «νέας» ΤΡΑΠΕΖΑΣ EFG EUROBANK ERGASIAS A.E.	48
<b>6.10. Στοιχεία του Τραπεζικού Κλάδου στην Ελλάδα</b>	<b>48</b>
6.10.1 Εξελίξεις του Τραπεζικού Τομέα στην Ελλάδα	48
6.10.2 Προοπτικές του Τραπεζικού Τομέα στην Ελλάδα	49
6.10.3 Θέση της «νέας» ΤΡΑΠΕΖΑΣ EFG EUROBANK ERGASIAS A.E. στην Αγορά	50
<b>6.11 Συνενομημένα Οικονομικά Μεγέθη της «νέας» ΤΡΑΠΕΖΑΣ EFG EUROBANK ERGASIAS A.E.</b>	<b>52</b>
6.11.1 Αποτελέσματα Χρήσης	52
6.11.2 Ισολογισμός	52
<b>6.12 Συνενομημένα Ενοποιημένα Οικονομικά Μεγέθη</b>	<b>53</b>
6.12.1 Αποτελέσματα Χρήσης	53
6.12.2 Ισολογισμός	54
<b>6.13 Προβλέψεις Εργασιών και Αποτελεσμάτων Χρήσεως για τα έτη 2001-2002</b>	<b>55</b>
<b>7. ΜΑΚΡΟΧΡΟΝΙΟΙ ΣΤΟΧΟΙ ΚΑΙ ΠΡΟΟΠΤΙΚΕΣ ΤΗΣ «νέας» ΤΡΑΠΕΖΑΣ EFG EUROBANK ERGASIAS A.E.</b>	<b>56</b>
<b>8. ΠΛΗΡΟΦΟΡΙΕΣ ΓΙΑ ΤΗΝ ΑΠΟΡΡΟΦΟΥΣΑ ΤΡΑΠΕΖΑ EFG EUROBANK ERGASIAS A.E.</b>	<b>57</b>
8.1 Γενικές Πληροφορίες – Ιστορικό	57
8.2 Δίκτυο Καταστημάτων	58
8.3 Ανθρώπινο Δυναμικό	59
8.4 Πάγια Περιουσιακά Στοιχεία	59
8.5 Μετοχικό Κεφάλαιο	61
8.6 Ίδια Κεφάλαια	66
8.7 Μέτοχοι	66
8.8 Διοίκηση – Διεύθυνση – Εποπτεία	68
8.8.1 Όργανα Διοίκησης	68
8.8.2 Όργανα Διεύθυνσης - Οργανόγραμμα	69
8.8.3 Όργανα Εποπτείας	70
<b>8.9 Συμμετοχές των Κυρίων Μετόχων και των Μελών του Διοικητικού Συμβουλίου στο Διοικητικό Συμβούλιο ή στο Μετοχικό Κεφάλαιο άλλων Εταιρειών με ποσοστό άνω του 5%</b>	<b>71</b>
<b>8.10 Συμμετοχές της ΤΡΑΠΕΖΑΣ EFG EUROBANK ERGASIAS A.E.</b>	<b>74</b>
<b>8.11 Λοιπές Συμμετοχές</b>	<b>94</b>
<b>8.12 Εταιρείες που έχουν ενιαία Διεύθυνση ή κοινή Διοίκηση με την ΤΡΑΠΕΖΑ EFG EUROBANK ERGASIAS A.E.</b>	<b>96</b>
<b>8.13 Εταιρείες που συμμετέχουν στην ΤΡΑΠΕΖΑ EFG EUROBANK ERGASIAS A.E.</b>	<b>96</b>
<b>8.14 Πολιτική Μερισμάτων</b>	<b>97</b>
<b>8.15 Διεταιρικές Συναλλαγές</b>	<b>98</b>
<b>8.16 Οικονομικά Στοιχεία της ΤΡΑΠΕΖΑΣ EFG EUROBANK ERGASIAS A.E. της 30.06.2001</b>	<b>100</b>
8.16.1 Αποτελέσματα Περιόδου 1.1 - 30.06.2001	100
8.16.2 Ισολογισμός	100

<b>8.17 Ενοποιημένα Οικονομικά Στοιχεία της ΤΡΑΠΕΖΑΣ EFG EUROBANK ERGASIAS A.E. της 30.06.2001</b>	<b>101</b>
8.17.1 Αποτελέσματα Περιόδου 1.1 - 30.06.2001	101
8.17.2 Ισολογισμός	102
8.17.3 Σχολιασμός Ενοποιημένων Οικονομικών Καταστάσεων Α Έξαμήνου 2001	103
8.17.4 Σχολιασμός Οικονομικών Καταστάσεων ΤΡΑΠΕΖΑΣ EFG EUROBANK ERGASIAS A.E.- Α Έξαμήνου 2001	104
<b>8.18 Οικονομικά Στοιχεία Δραστηριότητας της ΤΡΑΠΕΖΑΣ EFG EUROBANK ERGASIAS A.E. των Χρήσεων 1996 - 2000</b>	<b>105</b>
8.18.1 Εξέλιξη Αποτελεσμάτων	105
8.18.2 Διάθεση των προ Αποσβέσεων Κερδών της ΤΡΑΠΕΖΑΣ EFG EUROBANK ERGASIAS A.E.	106
8.18.3 Εξέλιξη Ισολογισμών	106
8.18.4 Ομολογίες και άλλοι τίτλοι σταθερής απόδοσης	107
8.18.5 Μετοχές και άλλοι τίτλοι μεταβλητής απόδοσης	107
8.18.6 Προπληρωμένα έξοδα και έσοδα εισπρακτέα	108
8.18.7 Προεισπραγμένα έσοδα και έξοδα πληρωτέα	108
8.18.8 Σχολιασμός Απολογιστικών Στοιχείων	108
8.18.9 Πηγές και Χρήσεις Κεφαλαίων	109
8.18.10 Ταμιακές Ροές	109
8.18.11 Ίδια Κεφάλαια	111
8.18.12 Ενοποιημένα Οικονομικά Στοιχεία	111
8.18.13 Διαφορές ενοποίησης	113
8.18.14 Σχολιασμός Απολογιστικών Ενοποιημένων Στοιχείων	113
8.18.15 Ταμιακές Ροές	114
<b>8.19 Οικονομικά Στοιχεία της ΤΡΑΠΕΖΑΣ EFG EUROBANK ERGASIAS A.E. της 30.09.2001</b>	<b>116</b>
8.19.1 Αποτελέσματα Περιόδου 1.1 - 30.09.2001	116
8.19.2 Ισολογισμός	117
<b>8.20 Ενοποιημένα Οικονομικά Στοιχεία της ΤΡΑΠΕΖΑΣ EFG EUROBANK ERGASIAS A.E. της 30.09.2001</b>	<b>118</b>
8.20.1 Αποτελέσματα Περιόδου 1.1 - 30.06.2001	118
8.20.2 Ισολογισμός	118
8.20.3 Σχολιασμός Ενοποιημένων Οικονομικών Καταστάσεων Α Έξαμήνου 2001	119
<b>8.21 Οικονομικές Καταστάσεις της 31.12.2001</b>	<b>120</b>
<b>9. ΠΛΗΡΟΦΟΡΙΕΣ ΓΙΑ ΤΗΝ ΑΠΟΡΡΟΦΟΥΜΕΝΗ ΤΕΛΕΣΙΣ ΤΡΑΠΕΖΑ ΕΠΕΝΔΥΣΕΩΝ Α.Ε.</b>	<b>120</b>
9.1 Γενικές Πληροφορίες	120
9.2 Ιστορικό	121
9.3 Παρουσίαση των Εργασιών της ΤΕΛΕΣΙΣ ΤΡΑΠΕΖΑΣ ΕΠΕΝΔΥΣΕΩΝ Α.Ε.	122
9.4 Δίκτυο Καταστημάτων	124
9.5 Ανθρώπινο Δυναμικό	124
9.5 Πάγια Περιουσιακά Στοιχεία	125
9.7 Εξέλιξη Μετοχικού Κεφαλαίου	127
9.8 Ίδια Κεφάλαια - Λογιστική Αξία Μετοχής	128
9.9 Μέτοχοι	128
9.10 Διοίκηση – Διεύθυνση – Εποπτεία	131
9.10.1 Όργανα Διοίκησης	131
9.10.2 Όργανα Εποπτείας	132
9.10.3 Οργανόγραμμα	132
9.11 Συμμετοχές των Μελών του Διοικητικού Συμβουλίου και των Κυρίων Μετόχων της Τράπεζας στο Διοικητικό Συμβούλιο ή στο Μετοχικό Κεφάλαιο άλλων Εταιρειών	133
9.12 Συμμετοχές της ΤΕΛΕΣΙΣ ΤΡΑΠΕΖΑΣ ΕΠΕΝΔΥΣΕΩΝ Α.Ε.	133

<b>9.13 Επενδύσεις</b>	<b>139</b>
<b>9.14 Οικονομικά Στοιχεία της ΤΕΛΕΣΙΣ ΤΡΑΠΕΖΑΣ ΕΠΕΝΔΥΣΕΩΝ Α.Ε. της 30.06.2001</b>	<b>140</b>
9.14.1 Αποτελέσματα Περιόδου 1.1 - 30.06.2001	140
9.14.2 Ισολογισμός	140
<b>9.15 Ενοποιημένα Οικονομικά Στοιχεία της ΤΕΛΕΣΙΣ ΤΡΑΠΕΖΑΣ ΕΠΕΝΔΥΣΕΩΝ Α.Ε. της 30.06.2001</b>	<b>141</b>
9.15.1 Αποτελέσματα Περιόδου 1.1 - 30.06.2001	141
9.15.2 Ισολογισμός	143
<b>9.16 Απολογιστικά Στοιχεία Δραστηριότητας</b>	<b>144</b>
9.16.1 Εξέλιξη Εργασιών - Αποτελεσμάτων - Πίνακας Αποτελεσμάτων	144
9.16.2 Διάθεση των προ Αποσβέσεων Κερδών	147
9.16.3 Ανάλυση οικονομικής κατάστασης - Πίνακας Ισολογισμών	147
9.16.4 Χαρτοφυλάκιο Χρεογράφων	150
9.16.5 Αποτίμηση Συμμετοχών και Χρεογράφων	150
9.16.6 Απαιτήσεις κατά Πιστωτικών Ιδρυμάτων	152
9.16.7 Ομολογίες και άλλοι τίτλοι σταθερής αποδόσεως	152
9.16.8 Υποχρεώσεις προς Πελάτες και Υποχρεώσεις προς Πιστωτικά Ιδρύματα	153
9.16.9 Μεταβατικοί Λογαριασμοί	154
9.16.10 Ίδια Κεφάλαια	154
9.16.11 Δείκτες	155
9.16.12 Πηγές και Χρήσεις Κεφαλαίων	155
9.16.13 Ταμιακές Ροές	156
9.16.14 Ενοποιημένα Οικονομικά Στοιχεία	158
9.16.15 Ταμιακές Ροές	161
9.16.16 Διεταιρικές Συναλλαγές	163
<b>9.17 Πολιτική Μερισμάτων</b>	<b>163</b>
<b>9.18 Οικονομικά Στοιχεία της ΤΕΛΕΣΙΣ ΤΡΑΠΕΖΑΣ ΕΠΕΝΔΥΣΕΩΝ Α.Ε. της 30.09.2001</b>	<b>164</b>
9.18.1 Αποτελέσματα Περιόδου 1.1 - 30.09.2001	164
9.18.2 Ισολογισμός	164
<b>9.19 Ενοποιημένα Οικονομικά Στοιχεία της ΤΕΛΕΣΙΣ ΤΡΑΠΕΖΑΣ ΕΠΕΝΔΥΣΕΩΝ Α.Ε. της 30.09.2001</b>	<b>165</b>
9.19.1 Αποτελέσματα Περιόδου 1.1 - 30.09.2001	165
9.19.2 Ισολογισμός	166

## **ΠΑΡΑΡΤΗΜΑΤΑ**

<b>Πίνακας Καταστημάτων της ΤΡΑΠΕΖΑΣ EFG EUROBANK ERGASIAS A.E.</b>	<b>ΠΑΡΑΡΤΗΜΑ Ι</b>
<b>Ακίνητα της ΤΡΑΠΕΖΑΣ EFG EUROBANK ERGASIAS A.E.</b>	<b>ΠΑΡΑΡΤΗΜΑ ΙΙ</b>
<b>Πίνακας Καταστημάτων της ΤΕΛΕΣΙΣ ΤΡΑΠΕΖΑΣ ΕΠΕΝΔΥΣΕΩΝ Α.Ε.</b>	<b>ΠΑΡΑΡΤΗΜΑ ΙΙΙ</b>
<b>Ακίνητα της ΤΕΛΕΣΙΣ ΤΡΑΠΕΖΑΣ ΕΠΕΝΔΥΣΕΩΝ Α.Ε.</b>	<b>ΠΑΡΑΡΤΗΜΑ ΙV</b>
<b>Οικονομικές Καταστάσεις Χρήσεως 2000, Α Έξαμήνου 2001 και 30.9.2002</b>	<b>ΠΑΡΑΡΤΗΜΑ V</b>

## 1. ΣΥΝΟΨΗ

### 1.1 Διαδικασία

Το παρόν ενημερωτικό δελτίο αφορά τη συγχώνευση με απορρόφηση της «ΤΕΛΕΣΙΣ ΤΡΑΠΕΖΑ ΕΠΕΝΔΥΣΕΩΝ Α.Ε.» από την «ΤΡΑΠΕΖΑ ΕFG EUROBANK ERGASIAS Α.Ε.». Η συγχώνευση των δύο τραπεζών διενεργείται με την ενοποίηση των στοιχείων του Ενεργητικού και του Παθητικού, όπως αυτά εμφανίζονται στους οικείους ισολογισμούς τους με ημερομηνία 31 Δεκεμβρίου 2000, και τα στοιχεία της απορροφούμενης τράπεζας μεταφέρονται ως στοιχεία ισολογισμού της απορροφούσας. Μέτοχοι της μετά την συγχώνευση ΤΡΑΠΕΖΑΣ ΕFG EUROBANK ERGASIAS Α.Ε. (η οποία θα αποκαλείται περαιτέρω «νέα» ΤΡΑΠΕΖΑ ΕFG EUROBANK ERGASIAS Α.Ε.) θα είναι όλοι οι μέτοχοι των δύο υπό συγχώνευση τραπεζών. Ο αριθμός των μετοχών που θα λάβει ο κάθε μέτοχος προκύπτει από τη σχέση ανταλλαγής, η οποία κρίθηκε δίκαιη και εύλογη από δύο διεθνείς ελεγκτικούς οίκους, την PriceWaterhouseCoopers Α.Ε.Ε. (PriceWaterhouseCoopers) και τη Deloitte & Touche Χατζηπαύλος, Σοφιανός και Καμπάνης Α.Ε.Ε. (Deloitte & Touche) και εγκρίθηκε από τις Έκτακτες Γενικές Συνελεύσεις των Μετόχων που αποφάσισαν την συγχώνευση στις 14.9.2001.

### 1.2 Παύση Διαπραγμάτευσης

Καταχωρήθηκε, στις 11.3.2002, στο Μητρώο Ανωνύμων Εταιρειών η υπουργική απόφαση που ενέκρινε τη συγχώνευση των δύο τραπεζών και από της 12.3.2002 έπαυσε η διαπραγμάτευση των μετοχών της ΤΕΛΕΣΙΣ ΤΡΑΠΕΖΑΣ ΕΠΕΝΔΥΣΕΩΝ Α.Ε., ενώ η διαπραγμάτευση των μετοχών της ΤΡΑΠΕΖΑΣ ΕFG EUROBANK ERGASIAS Α.Ε. συνεχίστηκε απρόσκοπτη.

Οι μετοχές που θα εκδοθούν από την «νέα» ΤΡΑΠΕΖΑ ΕFG EUROBANK ERGASIAS Α.Ε., (περαιτέρω «νέες μετοχές») με σκοπό την ανταλλαγή των μετοχών της ΤΕΛΕΣΙΣ ΤΡΑΠΕΖΑΣ ΕΠΕΝΔΥΣΕΩΝ Α.Ε. που θα ακυρωθούν, και των πριν από τη συγχώνευση μετοχών της ΤΡΑΠΕΖΑΣ ΕFG EUROBANK ERGASIAS Α.Ε. (περαιτέρω «παλαιές μετοχές») δικαιούνται μερίσματος χρήσεως 2001 και αναμένεται να εισαχθούν στο ΧΑΑ σε διάστημα 5 έως 6 ημερών περίπου από τη συντέλεση της συγχώνευσης οπότε και θα αρχίσει η διαπραγμάτευσή τους, εφόσον έχουν ολοκληρωθεί οι διαδικασίες που απαιτούνται από την Χρηματιστηριακή Νομοθεσία.-

### 1.3 Χρονοδιάγραμμα

14.9.2001: Έκτακτη Γενική Συνέλευση των Μετόχων της ΤΡΑΠΕΖΑΣ ΕFG EUROBANK ERGASIAS Α.Ε

14.9.2001: Έκτακτη Γενική Συνέλευση των Μετόχων της ΤΕΛΕΣΙΣ ΤΡΑΠΕΖΑΣ ΕΠΕΝΔΥΣΕΩΝ Α.Ε.

11.3.2002: Καταχώρηση Συγχώνευσης στο Μητρώο Α.Ε.

12.3.2002: Παύση διαπραγμάτευσης των μετοχών της ΤΕΛΕΣΙΣ ΤΡΑΠΕΖΑΣ ΕΠΕΝΔΥΣΕΩΝ Α.Ε.

2002: Έναρξη διαπραγμάτευσης των νέων μετοχών και προσαρμογή της τιμής των μετοχών της ΤΡΑΠΕΖΑΣ ΕFG EUROBANK ERGASIAS Α.Ε

**1.4 Παρουσίαση του Ομίλου της «νέας» ΤΡΑΠΕΖΑΣ EFG EUROBANK ERGASIAS A.E.**

## 2. ΣΥΝΟΠΤΙΚΑ ΣΤΟΙΧΕΙΑ ΣΥΓΧΩΝΕΥΣΗΣ

Η «νέα» ΤΡΑΠΕΖΑ EFG EUROBANK ERGASIAS A.E., είναι αποτέλεσμα της συγχώνευσης με απορρόφηση της ΤΕΛΕΣΙΣ ΤΡΑΠΕΖΑΣ ΕΠΕΝΔΥΣΕΩΝ Α.Ε από την ΤΡΑΠΕΖΑ EFG EUROBANK ERGASIAS A.E. Η συγχώνευση έγινε σύμφωνα με τις διατάξεις του άρθρου 16 του Ν. 2515/1997, όπως ισχύει, μετά και την τροποποίησή του με το άρθρο 12 του ν. 2744/25.10.1999, σε συνδυασμό με τις διατάξεις των άρθρων 69 επόμενα του κ.ν. 2190/1920 “περί ανωνύμων εταιρειών”, με βάση τους ισολογισμούς μετασχηματισμού της απορροφούσας και της απορροφούμενης, με ημερομηνία 31.12.2000.

Η σχέση ανάμεσα στην αξία της ΤΕΛΕΣΙΣ ΤΡΑΠΕΖΑΣ ΕΠΕΝΔΥΣΕΩΝ Α.Ε και την αξία της ΤΡΑΠΕΖΑΣ EFG EUROBANK ERGASIAS A.E είναι 1 προς 15,48. Με βάση την ανωτέρω σχέση της αξίας των δύο τραπεζών, η σχέση ανταλλαγής των νέων μετοχών με τις παλαιές μετοχές της ΤΡΑΠΕΖΑΣ EFG EUROBANK ERGASIAS A.E και της ΤΕΛΕΣΙΣ ΤΡΑΠΕΖΑΣ ΕΠΕΝΔΥΣΕΩΝ Α.Ε που κρίθηκε ως δίκαιη και εύλογη, είναι η ακόλουθη: α) κάθε μία από τις παλαιές μετοχές της ΤΡΑΠΕΖΑΣ EFG EUROBANK ERGASIAS A.E. θα αντιστοιχεί προς μία (1) νέα μετοχή και β) κάθε δύο και δύο δέκατα (2,2) από τις παλαιές μετοχές της ΤΕΛΕΣΙΣ ΤΡΑΠΕΖΑΣ ΕΠΕΝΔΥΣΕΩΝ Α.Ε θα αντιστοιχεί προς μία (1) νέα μετοχή. Συγκεκριμένα, σε σύνολο 312.538.426 νέων μετοχών της «νέας» ΤΡΑΠΕΖΑΣ EFG EUROBANK ERGASIAS A.E., στους παλαιούς μετόχους της ΤΡΑΠΕΖΑΣ EFG EUROBANK ERGASIAS A.E αντιστοιχούν 293.574.790 μετοχές και στους παλαιούς μετόχους της ΤΕΛΕΣΙΣ ΤΡΑΠΕΖΑΣ ΕΠΕΝΔΥΣΕΩΝ Α.Ε αντιστοιχούν 18.963.636 μετοχές.

### Πριν από τη συγχώνευση

	€	Δρχ.
Μετοχές ΤΡΑΠΕΖΑΣ EFG EUROBANK ERGASIAS A.E .....		293.574.790
Ονομαστική Αξία .....	2,49	850
Μετοχικό Κεφάλαιο ΤΡΑΠΕΖΑΣ EFG EUROBANK ERGASIAS A.E.	732.321.559,79	249.538.571.500
Μετοχές ΤΕΛΕΣΙΣ ΤΡΑΠΕΖΑΣ ΕΠΕΝΔΥΣΕΩΝ Α.Ε .....		41.720.000
Ονομαστική Αξία .....	2,93	1.000
Μετοχικό Κεφάλαιο ΤΕΛΕΣΙΣ ΤΡΑΠΕΖΑΣ ΕΠΕΝΔΥΣΕΩΝ Α.Ε.	122.435.803,37	41.720.000.000

### Μετά τη συγχώνευση

	€	Δρχ.
Μετοχικό Κεφάλαιο «νέας» ΤΡΑΠΕΖΑΣ EFG EUROBANK ERGASIAS A.E. ....	856.355.287,24	291.803.064.127,03
Ονομαστική Αξία νέας μετοχής .....	2,74	933,655
Νέες Μετοχές της «νέας» ΤΡΑΠΕΖΑΣ EFG EUROBANK ERGASIAS A.E.....		312.538.426
Νέες Μετοχές που δικαιούνται οι παλαιοί μέτοχοι της ΤΡΑΠΕΖΑΣ EFG EUROBANK ERGASIAS A.E .....		293.574.790
Νέες Μετοχές που δικαιούνται οι παλαιοί μέτοχοι της ΤΕΛΕΣΙΣ ΤΡΑΠΕΖΑΣ ΕΠΕΝΔΥΣΕΩΝ Α.Ε .....		18.963.636

Το σύνολο των μετοχών που θα προκύψει από τη συγχώνευση θα είναι ελεύθερα διαπραγματεύσιμες.

Το μετοχικό κεφάλαιο της «νέας» ΤΡΑΠΕΖΑΣ EFG EUROBANK ERGASIAS A.E. αναλύεται στο κεφάλαιο 4.

Αναλυτική παρουσίαση της κάθε μίας εκ των δύο τραπεζών οι οποίες συγχωνεύονται γίνεται στα κεφάλαια 8 και 9.



Οι πίνακες που ακολουθούν παρουσιάζουν τη διάρθρωση των ιδίων κεφαλαίων (σε δρχ. και ευρώ) των δύο τραπεζών πριν από τη συγχώνευση, και της «νέας» ΤΡΑΠΕΖΑΣ EFG EUROBANK ERGASIAS A.E.

ΙΔΙΑ ΚΕΦΑΛΑΙΑ (σε εκατ. δρχ.)	Πριν από τη συγχώνευση		Μετά τη συγχώνευση
	ΤΡΑΠΕΖΑ EFG EUROBANK ERGASIAS A.E.	ΤΕΛΕΣΙΣ ΤΡΑΠΕΖΑ ΕΠΕΝΔΥΣΕΩΝ Α.Ε.	ΤΡΑΠΕΖΑ EFG EUROBANK ERGASIAS A.E.
Αριθμός Μετοχών	293.574.790	41.720.000	312.538.426
Ονομαστική Αξία Μετοχής (δρχ.)	850	1.000	933,655
Μετοχικό Κεφάλαιο	249.539	41.720	291.803*
Διαφορά από Έκδοση Μετοχών υπέρ το άρτιο	134.156	38.218	171.830
Λοιπά Αποθεματικά	210.218***	1.304	211.522
Διαφορές από αναπροσαρμογή αξίας περιουσιακών στοιχείων	3.256	0	3.256
Αποτελέσματα εις Νέον	0	1.624	1.624**
<b>Σύνολο Ιδίων Κεφαλαίων</b>	<b>597.169</b>	<b>82.866</b>	<b>680.035</b>
Λογιστική Αξία Μετοχής (δρχ.)	2.034,1	1.986,3	2.175,8

\* Η κατά 544 εκ. δρχ. θετική διαφορά του μετά τη συγχώνευση μετοχικού κεφαλαίου, οφείλεται σε κεφαλαιοποίηση διαφοράς από την έκδοση μετοχών υπέρ το άρτιο της Απορροφούσας, που αποφασίσθηκε από την Έκτακτη Γενική Συνέλευση των μετόχων της ΤΡΑΠΕΖΑΣ EFG EUROBANK ERGASIAS A.E. της 14.9.2001 η οποία ενέκρινε την συγχώνευση.

\*\* Δεν συμπεριελήφθη το αποτέλεσμα περιόδου 1.1 - 30.6.2001.

\*\*\* Τα προ συγχώνευσης λοιπά αποθεματικά είναι μειωμένα κατά 684 εκ.δρχ. συγκριτικά με τα αντίστοιχα της 31.12.2000. Αυτό οφείλεται σε διαφορές φορολογικού ελέγχου της πρώην Τράπεζας Εργασίας Α.Ε.

ΙΔΙΑ ΚΕΦΑΛΑΙΑ (σε εκατ. ευρώ)	Πριν από τη συγχώνευση		Μετά τη συγχώνευση
	ΤΡΑΠΕΖΑ EFG EUROBANK ERGASIAS A.E.	ΤΕΛΕΣΙΣ ΤΡΑΠΕΖΑ ΕΠΕΝΔΥΣΕΩΝ Α.Ε.	ΤΡΑΠΕΖΑ EFG EUROBANK ERGASIAS A.E.
Αριθμός Μετοχών	293.574.790	41.720.000	312.538.426
Ονομαστική Αξία Μετοχής (ευρώ)	2,49	2,93	2,74
Μετοχικό Κεφάλαιο	732,32	122,44	856,36*
Διαφορά από Έκδοση Μετοχών υπέρ το άρτιο	393,71	112,16	504,27
Λοιπά Αποθεματικά	616,92***	3,83	620,75
Διαφορές από αναπροσαρμογή αξίας περιουσιακών στοιχείων	9,56	0,00	9,56
Αποτελέσματα εις Νέον	0,00	4,77	4,77**
<b>Σύνολο Ιδίων Κεφαλαίων</b>	<b>1.752,51</b>	<b>243,19</b>	<b>1.995,70</b>
Λογιστική Αξία Μετοχής (ευρώ)	5,97	5,83	6,39

\* Η κατά 1,6 εκ. ευρώ θετική διαφορά του μετά τη συγχώνευση μετοχικού κεφαλαίου, οφείλεται σε κεφαλαιοποίηση διαφοράς από την έκδοση μετοχών υπέρ το άρτιο της Απορροφούσας, που αποφασίσθηκε από την Έκτακτη Γενική Συνέλευση των μετόχων της ΤΡΑΠΕΖΑΣ EFG EUROBANK ERGASIAS A.E. της 14.9.2001 η οποία ενέκρινε την συγχώνευση.

\*\* Δεν συμπεριελήφθη το αποτέλεσμα περιόδου 1.1 - 30.6.2001

\*\*\* Τα προ συγχώνευσης λοιπά αποθεματικά είναι μειωμένα 2,0 εκ. ευρώ, συγκριτικά με τα αντίστοιχα της 31.12.2000. Αυτό οφείλεται σε διαφορές φορολογικού ελέγχου της πρώην Τράπεζας Εργασίας Α.Ε.

Οι παρακάτω πίνακες παρουσιάζουν τους μετόχους των δύο τραπεζών πριν από τη συγχώνευση (περαιτέρω «παλαιοί μέτοχοι») καθώς και τη μετοχική σύνθεση της «νέας» ΤΡΑΠΕΖΑΣ EFG EUROBANK ERGASIAS A.E., όπως θα ισχύει μετά από την συγχώνευση.

<b>Μέτοχοι της ΤΡΑΠΕΖΑΣ EFG EUROBANK ERGASIAS A.E. 31.08.2001</b>	<b>Αριθμός Μετοχών</b>	<b>Ποσοστό</b>
EFG CONSOLIDATED HOLDINGS S.A.	116.223.852	39,59%
DEUTSCHE BANK AG	29.180.737	9,94%
EFG EXCHANGE HOLDINGS LIMITED	12.070.422	4,11%
ΤΡΑΠΕΖΑ EFG EUROBANK ERGASIAS A.E. *	8.436.103	2,87%
ΙΔΡΥΜΑ ΜΕΙΖΟΝΟΣ ΕΛΛΗΝΙΣΜΟΥ	6.517.359	2,22%
ΛΟΙΠΟΙ ΜΕΤΟΧΟΙ	121.146.317	41,27%
<b>ΣΥΝΟΛΟ</b>	<b>293.574.790</b>	<b>100%</b>

Από τους Λοιπούς Μετόχους της ΤΡΑΠΕΖΑΣ EFG EUROBANK ERGASIAS A.E. 362.499 μέτοχοι είναι φυσικά πρόσωπα που δεν κατέχουν ποσοστό μεγαλύτερο του 2%, και αντιπροσωπεύουν το 23,19% του μετοχικού κεφαλαίου.

<b>Μέτοχοι της ΤΕΛΕΣΙΣ ΤΡΑΠΕΖΑΣ ΕΠΕΝΔΥΣΕΩΝ Α.Ε. 31.08.2001</b>	<b>Αριθμός Μετοχών</b>	<b>Ποσοστό</b>
ΜΑΡΙΝΑ ΕΦΡΑΙΜΟΓΛΟΥ	4.612.660	11,06%
ΒΙΚΤΩΡ ΠΙΖΑΝΤΕ	4.536.180	10,87%
ΒΙΚΤΩΡ ΑΣΣΕΡ	4.279.560	10,26%
ΤΕΛΕΣΙΣ ΤΡΑΠΕΖΑ ΕΠΕΝΔΥΣΕΩΝ **	1.788.630	4,29%
ΕΥΡΥΒΙΑΔΗΣ ΣΑΡΣΕΝΤΗΣ	1.460.000	3,50%
ΛΟΙΠΟΙ ΜΕΤΟΧΟΙ	25.042.970	60,03%
<b>ΣΥΝΟΛΟ</b>	<b>41.720.000</b>	<b>100%</b>

\*\* Οι μετοχές της Τέλεσις Τράπεζας Επενδύσεων Α.Ε., είναι αυτές που προέκυψαν από την αγορά ιδίων μετοχών η οποία διενεργήθηκε σύμφωνα με το άρθρο 16 του κ.ν. 2190/20 και την από 24.10.2000 απόφαση της Έκτακτης Γενικής Συνέλευσης των Μετόχων. Οι μετοχές αυτές, κατά την Έκτακτη Γενική Συνέλευση των Μετόχων τις 14.09.2001, η οποία ενέκρινε τη συγχώνευση με την ΤΡΑΠΕΖΑ EFG EUROBANK ERGASIAS A.E., είχαν ήδη πουληθεί μέσω του Χ.Α.Α.

Από τους Λοιπούς Μετόχους της ΤΕΛΕΣΙΣ ΤΡΑΠΕΖΑΣ ΕΠΕΝΔΥΣΕΩΝ 16.503 μέτοχοι είναι φυσικά πρόσωπα που δεν κατέχουν ποσοστό μεγαλύτερο του 2%, και αντιπροσωπεύουν το 20,62% του μετοχικού κεφαλαίου.

<b>Μέτοχοι της «νέας» ΤΡΑΠΕΖΑΣ EFG EUROBANK ERGASIAS A.E. (μετά τη συγχώνευση)</b>	<b>Αριθμός Μετοχών</b>	<b>Ποσοστό</b>
EFG CONSOLIDATED HOLDINGS S.A.	116.223.852	37,19%
DEUTSCHE BANK AG	29.180.737	9,34%
EFG EXCHANGE HOLDINGS LIMITED	12.070.422	3,86%
ΤΡΑΠΕΖΑ EFG EUROBANK ERGASIAS A.E. *	8.436.103	2,70%
ΙΔΡΥΜΑ ΜΕΙΖΟΝΟΣ ΕΛΛΗΝΙΣΜΟΥ	6.517.359	2,08%
ΛΟΙΠΟΙ ΜΕΤΟΧΟΙ	140.109.953	44,83%
<b>ΣΥΝΟΛΟ</b>	<b>312.538.426</b>	<b>100%</b>

\* Οι μετοχές της ΤΡΑΠΕΖΑΣ EFG EUROBANK ERGASIAS A.E., είναι αυτές που προέκυψαν από την αγορά ιδίων μετοχών η οποία διενεργήθηκε σύμφωνα με το άρθρο 16 του κ.ν. 2190/1920 και την από 24.5.2000 απόφαση της Τακτικής Γενικής Συνέλευσης των Μετόχων της Τράπεζας

Σύμφωνα με τα ανωτέρω πληρούνται το κριτήριο της διασποράς και για τις δύο τράπεζες με βάση το άρθρο 1 παρ. 5 του νόμου 2651/98.

Από τους Λοιπούς Μετόχους της «νέας» ΤΡΑΠΕΖΑΣ EFG EUROBANK ERGASIAS A.E. (μετά τη συγχώνευση) 379.006 μέτοχοι είναι φυσικά πρόσωπα που δεν κατέχουν ποσοστό μεγαλύτερο του 2%, και αντιπροσωπεύουν το 25,20% του μετοχικού κεφαλαίου.

Δεν υπάρχει μετοχική συγγένεια μεταξύ των συγχωνευόμενων εταιρειών ούτε υπάρχουν μέλη και διευθυντικά στελέχη που είναι κοινά στις δύο εταιρείες. Επιπλέον, δεν έχουν δοθεί εγγυήσεις από την μία εταιρεία υπέρ της άλλης, και δεν υπάρχουν συμφωνίες σε τεχνολογικό και εμπορικό επίπεδο. Δεν υπάρχουν εταιρείες στις οποίες συμμετέχουν από κοινού και δεν υπάρχει εξάρτηση μεταξύ των συνδεδεμένων εταιρειών σε επίπεδο ομίλου.

## 2.1 Συνοπτικά Οικονομικά Μεγέθη της «νέας» ΤΡΑΠΕΖΑΣ EFG EUROBANK ERGASIAS A.E.

Τα κατωτέρω μεγέθη της «νέας» ΤΡΑΠΕΖΑΣ EFG EUROBANK ERGASIAS A.E είναι αποτέλεσμα της άθροισης των αντίστοιχων μεγεθών των δύο τραπεζών για τη χρήση που έληξε την 31η Δεκεμβρίου 2000, με την υπόθεση ότι οι δύο τράπεζες λειτουργούσαν ως ενιαίο πιστωτικό ίδρυμα.

Πιο συγκεκριμένα, τόσο τα οικονομικά μεγέθη της χρήσης 2000 όσο και τα ενοποιημένα στοιχεία της αντίστοιχης περιόδου, είναι αποτέλεσμα συνένωσης δι' αθροίσματος των ομοιογενών κονδυλίων των ελεγμένων και δημοσιευμένων στοιχείων των δύο τραπεζών. Τα ενδοεταιρικά υπόλοιπα μεταξύ των δύο τραπεζών έχουν απαλειφθεί. Τα συνενωμένα οικονομικά στοιχεία για τη χρήση 2000 έχουν ελεγχθεί από τους ορκωτούς ελεγκτές της εταιρείας PriceWaterhouseCoopers.

### ΣΥΝΟΠΤΙΚΑ ΣΤΟΙΧΕΙΑ ΑΠΟΤΕΛΕΣΜΑΤΩΝ

	2000 (εκατ. €)	2000 (εκατ. δρχ.)
Καθαρά Έσοδα από Τόκους και Εξομοιούμενα Έσοδα	544,02	185.376
Μικτά Αποτελέσματα Εκμεταλλεύσεως	833,99	284.183
Καθαρά Κέρδη προ Προβλέψεων, Αποσβέσεων και Φόρων	447,51	152.489
Καθαρά Κέρδη προ Φόρων	324,89	110.705
Καθαρά Κέρδη μετά από Φόρους, Αμοιβές Δ.Σ. και Διανομή Κερδών στο Προσωπικό	215,39	73.394
Μέρισμα Χρήσης	159,68	54.410
Σταθμισμένος Αριθμός Μετοχών	309.593.094	
<b>Στοιχεία ανά Μετοχή</b>	<b>(€)</b>	<b>(δρχ.)</b>
Καθαρά Κέρδη προ Προβλέψεων, Αποσβέσεων και Φόρων	1,45	493
Καθαρά Κέρδη προ Φόρων	1,05	358
Καθαρά Κέρδη μετά από Φόρους, Αμοιβές Δ.Σ. και Διανομή Κερδών στο Προσωπικό	0,70	237

### ΣΥΝΟΠΤΙΚΑ ΣΤΟΙΧΕΙΑ ΙΣΟΛΟΓΙΣΜΩΝ

	2000 (εκατ. €)	2000 (εκατ. δρχ.)
Σύνολο Ενεργητικού	16.280,59	5.547.611
Απαιτήσεις κατά Πελατών (μείον προβλέψεις)	8.131,23	2.770.717
Απαιτήσεις κατά Πιστωτικών Ιδρυμάτων	1.577,21	537.433
Χρεόγραφα (πλέον κρατικών, δεκτών για επαναχρηματοδότηση)	3.471,23	1.182.822
Συμμετοχές	519,36	176.973
Πάγια Στοιχεία (Αναπόσβεστη Αξία)	298,35	101.663
Ίδια Κεφάλαια	1.996,29	680.236
Προβλέψεις	26,18	8.920
Υποχρεώσεις σε Πελάτες και Πιστωτικά Ιδρύματα	13.586,96	4.629.755
Αριθμός Εργαζομένων	7.217	
Αριθμός Καταστημάτων	331	

### ΣΥΝΟΠΤΙΚΑ ΣΤΟΙΧΕΙΑ ΕΝΟΠΟΙΗΜΕΝΩΝ ΑΠΟΤΕΛΕΣΜΑΤΩΝ

	2000 (εκατ. €)	2000 (εκατ. δρχ.)
Καθαρά Έσοδα από Τόκους και εξομοιούμενα έσοδα	569,61	194.092
Μικτά Αποτελέσματα Εκμεταλλεύσεως	1.071,14	364.991
Καθαρά Κέρδη προ Προβλέψεων, Αποσβέσεων και Φόρων	629,89	214.634
Καθαρά Κέρδη προ Φόρων και Αναλογίας Κερδών Τρίτων	419,69	143.008
Καθαρά Κέρδη μετά από Φόρους, Αναλογία Κερδών Τρίτων, Αμοιβών Δ.Σ. και διανομή κερδών στο Προσωπικό	248,42	84.648

### ΣΥΝΟΠΤΙΚΑ ΣΤΟΙΧΕΙΑ ΕΝΟΠΟΙΗΜΕΝΩΝ ΙΣΟΛΟΓΙΣΜΩΝ

	2000 (εκατ. €)	2000 (εκατ. δρχ.)
Σύνολο Ενεργητικού	17.729,46	6.041.314
Πάγια Στοιχεία (αναπόσβεστη αξία)	686,41	233.893
Ίδια Κεφάλαια	2.019,11	688.013

## 2.2 Συνοπτικά Οικονομικά Μεγέθη της ΤΡΑΠΕΖΑΣ EFG EUROBANK ERGASIAS A.E πριν την συγχώνευση

## ΣΥΝΟΠΤΙΚΑ ΣΤΟΙΧΕΙΑ ΑΠΟΤΕΛΕΣΜΑΤΩΝ

	(σε εκατ. €)		(σε εκατ. δρχ)				
	2000	1999	2000	1999	1998	1997	1996
Καθαρά Έσοδα από Τόκους και Εξομοιούμενα Έσοδα	526,49	420,36	179.400	143.237	13.720	4.091	3.738
Μικτά Αποτελέσματα Εκμεταλλεύσεως	811,24	723,20	276.429	246.431	30.519	7.092	5.905
Καθαρά Κέρδη προ Προβλέψεων, Αποσβέσεων και Φόρων	431,47	495,35	147.024	168.789	10.383	1.150	44
Καθαρά Κέρδη προ Φόρων	314,42	379,06	107.140	129.166	5.338	178	(878)
Καθαρά Κέρδη μετά από Φόρους, Αμοιβές Δ.Σ. & Διανομή Κερδών στο Προσωπικό	210,20	245,96	71.624	83.810	1.391	57	(878)
Μέρισμα Χρήσης	154,78	132,66	52.741	45.203	4.971	0	0
Σταθμισμένος Αριθμός Μετοχών			290.629.458	285.713.504	59.239.133	3.856.001	3.856.001
<b>Στοιχεία ανά Μετοχή (δρχ.)</b>							
Καθαρά Κέρδη προ Προβλέψεων, Αποσβέσεων και Φόρων	1,48	1,73	506	591	175	298	11
Καθαρά Κέρδη προ Φόρων	1,08	1,33	369	452	90	46	-
Καθαρά Κέρδη μετά από Φόρους, Αμοιβές Δ.Σ. & Διανομή Κερδών στο Προσωπικό	0,72	0,86	246	293	23	15	-

## ΣΥΝΟΠΤΙΚΑ ΣΤΟΙΧΕΙΑ ΙΣΟΛΟΓΙΣΜΩΝ

	(σε εκατ. €)		(σε εκατ. δρχ)				
	2000	1999	2000	1999	1998	1997	1996
Σύνολο Ενεργητικού	15.393,10	13.814,17	5.245.199	4.707.180	1.290.418	119.520	109.996
Απαιτήσεις κατά Πελατών (μείον προβλέψεις)	7.808,75	4.882,69	2.660.832	1.663.776	491.525	67.996	51.487
Απαιτήσεις κατά Πιστωτικών Ιδρυμάτων	1.411,74	3.073,63	481.049	1.047.341	159.912	6.625	11.857
Χρεόγραφα (πλέον κρατικών, δεκτών για επαναχρηματοδότηση)	3.204,45	3.240,13	1.091.918	1.104.076	334.911	16.356	20.086
Συμμετοχές	443,34	223,01	151.069	75.992	71.840	1.211	976
Πάγια Στοιχεία (Αναπόσβεστη Αξία)	277,26	219,04	94.478	74.637	21.807	2.126	2.021
Ίδια Κεφάλαια	1.753,10	1.689,23	597.370	575.606	189.690	6.118	6.062
Προβλέψεις	26,18	28,59	8.920	9.741	650	110	282
Υποχρεώσεις σε Πελάτες και Πιστωτικά Ιδρύματα	12.958,37	11.359,42	4.415.564	3.870.721	1.050.962	104.342	98.147
Αριθμός Εργαζομένων			7.098	7.054	2.110	526	518
Αριθμός Καταστημάτων			326	330	79	24	24

## Σημειώσεις:

1. Τα οικονομικά στοιχεία 1996-1997 αφορούν την Τράπεζα Αθηνών Α.Ε.
2. Τα κονδύλια του ισολογισμού που αναφέρονται στη χρήση 1998 προήλθαν από την ενοποίηση των στοιχείων ενεργητικού και παθητικού κατά την 31.12.1998 των τραπεζών «Τράπεζα EFG Eurobank A.E.» και «Τράπεζα Αθηνών Α.Ε.» οι οποίες συγχωνεύθηκαν βάσει των ισολογισμών μετασηματισμού της 31.7.98. Τα κέρδη της χρήσεως 1998 προέρχονται από τα κέρδη της συγχωνευμένης Τράπεζας από 1.8.98-31.12.98 και τα αποτελέσματα της Τράπεζας Αθηνών Α.Ε. από 1.1.98-31.12.98.
3. Την 4η Οκτωβρίου 1999 ολοκληρώθηκε η συγχώνευση δι' απορροφήσεως της Τράπεζας Κρήτης, βάσει ισολογισμών μετασηματισμού της 30ής Ιουνίου 1999. Δεδομένου ότι το σύνολο των μετοχών της απορροφηθείσας ανήκε στην Τράπεζα EFG Eurobank A.E., το εκ. Δρχ. 61.874 μετοχικό κεφάλαιο της απορροφηθείσας συμψηφίσθηκε με το λογαριασμό «Συμμετοχές» της απορροφούσας. Συνεπώς, τα κονδύλια του Ισολογισμού που αναφέρονται στη χρήση 1999 περιλαμβάνουν και τα αντίστοιχα κονδύλια της Τράπεζας Κρήτης, καθώς επίσης, τα αποτελέσματα χρήσεως 1999 περιλαμβάνουν και τα μετά την ημερομηνία μετασηματισμού αποτελέσματα της Τράπεζας Κρήτης.
4. Την 7η Σεπτεμβρίου 2000 ολοκληρώθηκε η συγχώνευση δι' απορροφήσεως της Τράπεζας Εργασίας Α.Ε., βάσει ισολογισμών μετασηματισμού της 31.12.1999 και την ίδια ημέρα η απορροφώσα Τράπεζα EFG Eurobank A.E. μετονομάστηκε σε ΤΡΑΠΕΖΑ EFG EUROBANK ERGASIAS A.E. Τα κονδύλια του ισολογισμού, της κατάστασης αποτελεσμάτων χρήσεως και του πίνακα διάθεσης αποτελεσμάτων, που αναφέρονται στην χρήση του 1999, προήλθαν από την ενοποίηση των αντίστοιχων κονδυλίων της χρήσης 1999 των «Τράπεζα EFG Eurobank A.E.» και «Τράπεζα Εργασίας Α.Ε.». Για λόγους συγκρισιμότητας, αναμορφώθηκαν ορισμένα στοιχεία των αποτελεσμάτων της χρήσης 1999, και κυρίως μεταφέρθηκαν από τα «Ολικά Έσοδα Εκμεταλλεύσεως» της 31.12.1999, στα «Έκτακτα

έσοδα, έξοδα και αποτελέσματα” της ίδιας περιόδου, έσοδα από συμμετοχές στις συγχωνευθείσες τράπεζες και συνδεδεμένες επιχειρήσεις ποσά δρχ. 86.531 εκ.

5. Στην Έκτακτη Γενική Συνέλευση των μετόχων της πρώην Τράπεζας Εργασίας της 27.1.2000 αποφασίσθηκε: α) η αύξηση του μετοχικού κεφαλαίου κατά 40.730.000.000 δρχ. με κεφαλαιοποίηση ισόποσης διαφοράς από έκδοση μετοχών υπέρ το άρτιο και αύξηση της ονομαστικής αξίας της μετοχής από 2.000 δρχ. σε 3.000 δρχ. β) η ταυτόχρονη μείωση της ονομαστικής αξίας της μετοχής από 3.000 δρχ. σε 1.000 δρχ. και γ) η ταυτόχρονη περαιτέρω αύξηση του μετοχικού κεφαλαίου κατά δρχ. 544,5 εκ., με την έκδοση 544.500 μετοχών ονομαστικής αξίας 1.000 δρχ., η οποία καλύφθηκε με κεφαλαιοποίηση, εγκριθέντων από προηγούμενες τακτικές γενικές συνελεύσεις κερδών προορισμένων για διανομή στο προσωπικό. Στην Έκτακτη Γενική Συνέλευση των μετόχων της Τράπεζας EFG Eurobank A.E. της 14.7.2000 αποφασίσθηκε η αύξηση του μετοχικού κεφαλαίου κατά Δρχ. 2.031 εκ. για λόγους στρογγυλοποιήσεως η οποία καλύφθηκε με αποθεματικά από την έκδοση μετοχών υπέρ το άρτιο. Στην Έκτακτη Γενική Συνέλευση των μετόχων της ΤΡΑΠΕΖΑΣ EFG EUROBANK ERGASIAS A.E. της 10.11.2000 αποφασίσθηκε (α) Η αύξηση του μετοχικού κεφαλαίου κατά δρχ. 57.367 εκ. με την έκδοση και δωρεάν διανομή στους μετόχους τριών νέων μετοχών για κάθε δέκα παλαιές, η οποία καλύφθηκε με κεφαλαιοποίηση ισόποσης διαφοράς από την έκδοση μετοχών υπέρ το άρτιο (β) Η ταυτόχρονη περαιτέρω αύξηση του μετοχικού κεφαλαίου κατά Δρχ. 60.561 εκ. με την αύξηση της ονομαστικής αξίας της μετοχής από Δρχ. 850 σε Δρχ. 1.057, η οποία καλύφθηκε με κεφαλαιοποίηση ισόποσου μέρους της διαφοράς από την έκδοση μετοχών υπέρ το άρτιο, και (γ) Η ταυτόχρονη μείωση του μετοχικού κεφαλαίου κατά Δρχ. 60.561 εκ. με μείωση της ονομαστικής αξίας της μετοχής από 1.057 δρχ. σε 850 δρχ., με συμψηφισμό του χρεωστικού υπολοίπου του λογαριασμού “Αποτελέσματα εις Νέον”.
- Στο Διοικητικό Συμβούλιο της ΤΡΑΠΕΖΑΣ EFG EUROBANK ERGASIAS A.E. της 20.12.2000 αποφασίσθηκε η αύξηση του μετοχικού κεφαλαίου κατά Δρχ. 464 εκ. με την έκδοση 546.000 νέων μετοχών δικαιούχοι των οποίων ήταν το προσωπικό της Τράπεζας βάσει δικαιωμάτων προαίρεσης (stock options), τα οποία είχε εγκρίνει η Τακτική Γενική Συνέλευση των μετόχων της 24.5.2000 τα οποία ασκήθηκαν και καλύφθηκαν με μετρητά.
6. Η αγωγή που ασκήθηκε στις 15.9.1999 από την Τράπεζα Πειραιώς κατά της πρώην Τράπεζας Εργασίας και μελών του Δ.Σ. αυτής, με αίτημα να υποχρεωθούν να καταβάλουν εις ολόκληρον έκαστος Δρχ. 200 δισ., εντόκως από την επίδοση της αγωγής (15.9.1999), λόγω αποζημιώσεως της για αντισυμβατικές, όπως ισχυρίσθηκε, ενέργειες των εναγομένων, συζητήθηκε στο Πολυμελές Πρωτοδικείο Αθηνών την 21.10.1999 και εξεδόθη προδικαστική απόφαση που δίδεταξε αποδείξεις δια μαρτύρων, οι οποίες διενεργούνται. Η Διοίκηση της ΤΡΑΠΕΖΑΣ EFG EUROBANK ERGASIAS A.E. και οι νομικοί της σύμβουλοι πιστεύουν ότι η τελική έκβαση της αγωγής θα είναι θετική για την ΤΡΑΠΕΖΑ EFG EUROBANK ERGASIAS A.E. και γι' αυτό δεν έχει σχηματισθεί σχετική πρόβλεψη.
7. Η τράπεζα κατά την παρελθούσα χρήση υπολόγισε σύμφωνα με τα Διεθνή Λογιστικά Πρότυπα (ΔΛΠ), “αναβαλλόμενο” χρεωστικό φόρο εισοδήματος (Deferred Tax Asset), επί ορισμένων λογιστικών διαφορών, συνολικού ποσού Δρχ. 15.564 εκ. ο οποίος απεικονίζεται στο κονδύλι του Ενεργητικού “Προπληρωμένα έξοδα και έσοδα εισπρακτέα”. Το ποσό αυτό είχε ισόποσα αυξήσει, κατά την παρελθούσα χρήση, την καθαρή θέση της τράπεζας και συγκεκριμένα, έχει σχηματισθεί ειδικό προς τον σκοπό αυτό αποθεματικό, το οποίο θα συμψηφισθεί με φόρο εισοδήματος επομένως χρήσεων, όταν οριστικοποιηθούν τα ποσά των λογιστικών διαφορών τα οποία αφορά. Κατά τον επαναυπολογισμό του αναβαλλόμενου φόρου στην παρούσα χρήση δεν προέκυψε ουσιώδης διαφορά.
8. Δεν υπάρχουν εμπράγματα βάρη επί των παγίων στοιχείων.
9. Ο αριθμός του απασχολούμενου προσωπικού, την 31η Δεκεμβρίου 2000, ήταν 7.098.
10. Στην χρήση 2000 έγινε αναπροσαρμογή της αξίας κτήσεως των ακινήτων και των συσσωρευμένων αποσβέσεων τους σύμφωνα με το Ν.2065/92. Η αύξηση που προέκυψε στην αξία των ακινήτων ανήλθε σε δρχ. 3.216 εκ. και των συσσωρευμένων αποσβέσεων τους σε δρχ. 589 εκ. Η διαφορά αναπροσαρμογής που προέκυψε εκ δρχ. 2.627 εκ. εμφανίζεται στο κονδύλι «Διαφορές από αναπροσαρμογή αξίας περιουσιακών στοιχείων». Οι αποσβέσεις της χρήσης 2000 υπολογίσθηκαν στην αναπροσαρμοσμένη αξία των ακινήτων, όπως ορίζει ο ανωτέρω νόμος, και είναι μεγαλύτερες κατά δρχ. 64 εκ. από εκείνες που θα προέκυπταν εάν δεν είχε γίνει η αναπροσαρμογή.
11. Σύμφωνα με την 4-ψήφια ταξινόμηση των κλάδων οικονομικής δραστηριότητας ΣΤΑΚΟΔ91, το σύνολο των εσόδων της Τράπεζας υπάγεται στον κωδικό 651.9 “Δραστηριότητες άλλων ενδιάμεσων νομισματικών οργανισμών”.
12. Για λόγους πληροφόρησης και μόνον τα στοιχεία του 2000 και 1999 παρουσιάζονται επίσης σε Ευρώ με την παρούσα ισοτιμία 340.75 δραχμές ανά Ευρώ.

#### ΣΥΝΟΠΤΙΚΑ ΣΤΟΙΧΕΙΑ ΕΝΟΠΟΙΗΜΕΝΩΝ ΑΠΟΤΕΛΕΣΜΑΤΩΝ

	(σε εκατ. €)		(σε εκατ. δρχ)				
	2000	1999	2000	1999	1998	1997	1996
Καθαρά Έσοδα από Τόκους και εξομοιούμενα έσοδα	550,99	427,14	187.750	145.549	15.176	4.091	4.154
Μικτά Αποτελέσματα Εκμεταλλεύσεως	1.013,61	938,48	345.387	319.786	32.868	7.255	6.838
Καθαρά Κέρδη προ Προβλέψεων, Αποσβέσεων και Φόρων	588,48	675,77	200.525	230.270	11.366	1.234	(593)
Καθαρά Κέρδη προ Φόρων και Αναλογίας Κερδών Τρίτων	384,89	507,72	131.150	173.006	6.211	255	(1.496)
Καθαρά Κέρδη μετά από φόρους, Αμοιβές Δ.Σ., Διανομή κερδών στο Προσωπικό & Αναλογία Κερδών Τρίτων	228,87	291,1	77.989	99.193	1.569	95	(1.292)

#### ΣΥΝΟΠΤΙΚΑ ΣΤΟΙΧΕΙΑ ΕΝΟΠΟΙΗΜΕΝΩΝ ΙΣΟΛΟΓΙΣΜΩΝ

	(σε εκατ. €)		(σε εκατ. δρχ)				
	2000	1999	2000	1999	1998	1997	1996
Σύνολο Ενεργητικού	16.694,32	14.809,69	5.688.591	5.046.402	1.507.664	119.706	114.849
Πάγια Στοιχεία (αναπόσβεστη αξία)	663,91	401,90	226.229	136.947	22.234	2.146	2.311
Ίδια Κεφάλαια	1.780,24	1.780,00	606.616	606.535	191.275	6.137	5.521

## Σημειώσεις:

1. Την 7η Σεπτεμβρίου 2000 ολοκληρώθηκε η συγχώνευση δι' απορροφήσεως της Τράπεζας Εργασίας ΑΕ, βάσει ισολογισμών μετασχηματισμού της 31.12.1999 και την ίδια ημέρα η απορροφώσα Τράπεζα EFG Eurobank Α.Ε. μετονομάστηκε σε ΤΡΑΠΕΖΑ EFG EUROBANK ERGASIAS Α.Ε. Τα κονδύλια του ισολογισμού, της κατάστασης αποτελεσμάτων χρήσεως και του πίνακα διάθεσης αποτελεσμάτων, που αναφέρονται στην χρήση του 1999, προήλθαν από την ενοποίηση των αντίστοιχων κονδυλίων της χρήσης 1999 των «ΤΡΑΠΕΖΑ EFG EUROBANK Α.Ε.» και «ΤΡΑΠΕΖΑ ΕΡΓΑΣΙΑΣ Α.Ε.». Για λόγους συγκρισιμότητας αναμορφώθηκαν ορισμένα στοιχεία των αποτελεσμάτων της χρήσης 1999, και κυρίως μεταφέρθηκαν από τα «Ολικά έσοδα εκμεταλλεύσεως», της 31-12-1999, στα «Έκτακτα έσοδα, έξοδα και αποτελέσματα», της ίδιας περιόδου, έσοδα από συμμετοχές στις συγχωνευθείσες τράπεζες και συνδεδεμένες επιχειρήσεις ποσά δρχ. 86.531 εκ.
2. Την 4η Οκτωβρίου 1999 ολοκληρώθηκε η συγχώνευση δι' απορροφήσεως της Τράπεζας Κρήτης ΑΕ, βάσει ισολογισμών μετασχηματισμού της 30ής Ιουνίου 1999. Επομένως στη χρήση 1999 δεν περιλαμβάνονται τα αποτελέσματα της Τράπεζας Κρήτης του πρώτου εξαμήνου του 1999.
3. Ο ενοποιημένος ισολογισμός περιλαμβάνει, εκτός από την ΤΡΑΠΕΖΑ EFG EUROBANK ERGASIAS Α.Ε., τις : EFG Private Bank Luxembourg S.A., EFG Finance A.E.Π.Ε.Υ., Eurobank Cards Α.Ε. Διαχείρισης Προϊόντων Καταναλωτικής Πίστης, Χρηματοδοτικές Μισθώσεις Εργασίας Α.Ε., EFG Eurobank Leasing Α.Ε., EFG Eurobank Properties Α.Ε., EFG Α.Ε.Δ.Α.Κ., Εργασίας Α.Ε.Δ.Α.Κ., EFG Ασφαλιστικές Υπηρεσίες Α.Ε., EFG Hellas P.L.C., EFG Eurobank Χρηματοπιστηριακή Ε.Π.Ε.Υ., EFG Factors Α.Ε., EFG Ασφαλιστική Α.Ε.Γ.Α., EFG Ασφαλιστική Ζωής Α.Ε.Α.Ζ., Επενδύσεις Αναπτύξεως Α.Ε.Ε.Χ., EFG Business Services Α.Ε., First Direct Α.Ε., Πρόσδος Ελληνικές Επενδύσεις Α.Ε.Ε.Χ., Χρηματοπιστηριακή Εργασίας Α.Χ.Ε., Εργασίας Finance Α.Ε., Autorential Α.Ε., Ασφαλιστική Πρακτορική Εργασίας Α.Ε., Ergobank International (C.I.) LTD, με ολική ενοποίηση των στοιχείων τους. Επίσης, περιλαμβάνει και τις : Alico Eurobank Α.Ε.Δ.Α.Κ., Τεφίν Α.Ε. Εμπορίας Αυτοκινήτων και Μηχανημάτων, Unitbank Α.Ε., Επενδύσεις Εργασίας Α.Ε., Σύμβουλοι Επενδύσεων Εργασίας Α.Ε., με ενοποίηση των καθαρών τους θέσεων.
4. Στην Έκτακτη Γενική Συνέλευση των μετόχων της πρώην Τράπεζας Εργασίας της 27.1.2000 αποφασίσθηκε: α) η αύξηση του μετοχικού κεφαλαίου κατά 40.730.000.000 δρχ. με κεφαλαιοποίηση ισόποσης διαφοράς από έκδοση μετοχών υπέρ το άρτιο και αύξηση της ονομαστικής αξίας της μετοχής από 2.000 δρχ. σε 3.000 δρχ. β) η ταυτόχρονη μείωση της ονομαστικής αξίας της μετοχής από 3.000 δρχ. σε 1.000 δρχ. και γ) η ταυτόχρονη περαιτέρω αύξηση του μετοχικού κεφαλαίου κατά δρχ. 544,5 εκ., με την έκδοση 544.500 μετοχών ονομαστικής αξίας 1.000 δρχ., η οποία καλύφθηκε με κεφαλαιοποίηση, εγκριθέντων από προηγούμενες τακτικές γενικές συνελεύσεις κερδών προορισμένων για διανομή στο προσωπικό. Στην Έκτακτη Γενική Συνέλευση των μετόχων της Τράπεζας EFG Eurobank Α.Ε. της 14.7.2000 αποφασίσθηκε η αύξηση του μετοχικού κεφαλαίου κατά Δρχ. 2.031 εκ. για λόγους στρογγυλοποιήσεως η οποία καλύφθηκε με αποθεματικά από την έκδοση μετοχών υπέρ το άρτιο. Στην Έκτακτη Γενική Συνέλευση των μετόχων της ΤΡΑΠΕΖΑΣ EFG EUROBANK ERGASIAS Α.Ε. της 10.11.2000 αποφασίσθηκε (α) Η αύξηση του μετοχικού κεφαλαίου κατά δρχ. 57.367 εκ. με την έκδοση και δωρεάν διανομή στους μετόχους τριών νέων μετοχών για κάθε δέκα παλαιές, η οποία καλύφθηκε με κεφαλαιοποίηση ισόποσης διαφοράς από την έκδοση μετοχών υπέρ το άρτιο (β) Η ταυτόχρονη περαιτέρω αύξηση του μετοχικού κεφαλαίου κατά Δρχ. 60.561 εκ. με την αύξηση της ονομαστικής αξίας της μετοχής από Δρχ. 850 σε Δρχ. 1.057, η οποία καλύφθηκε με κεφαλαιοποίηση ισόποσου μέρους της διαφοράς από την έκδοση μετοχών υπέρ το άρτιο, και (γ) Η ταυτόχρονη μείωση του μετοχικού κεφαλαίου κατά Δρχ. 60.561 εκ. με μείωση της ονομαστικής αξίας της μετοχής από 1.057 δρχ. σε 850 δρχ., με συμψηφισμό του χρεωστικού υπολοίπου του λογαριασμού "Αποτελέσματα εις Νέον".
5. Στο Διοικητικό Συμβούλιο της ΤΡΑΠΕΖΑΣ EFG EUROBANK ERGASIAS Α.Ε. της 20.12.2000 αποφασίσθηκε η αύξηση του μετοχικού κεφαλαίου κατά Δρχ. 464 εκ. με την έκδοση 546.000 νέων μετοχών δικαιούχοι των οποίων ήταν το προσωπικό της Τράπεζας βάσει δικαιωμάτων προαίρεσης (stock options), τα οποία είχε εγκρίνει η Τακτική Γενική Συνέλευση των μετόχων της 24.5.2000 τα οποία ασκήθηκαν και καλύφθηκαν με μετρητά. Η αγωγή που ασκήθηκε στις 15.9.1999 από την Τράπεζα Πειραιώς κατά της πρώην Τράπεζας Εργασίας και μελών του Δ.Σ. αυτής, με αίτημα να υποχρεωθούν να καταβάλουν εις ολόκληρον έκαστος Δρχ. 200 δισ., εντόκως από την επίδοση της αγωγής (15.9.1999), λόγω αποζημιώσεως της για αντισυμβατικές, όπως ισχυρίσθηκε, ενέργειες των εναγομένων, συζητήθηκε στο Πολυμελές Πρωτοδικείο Αθηνών την 21.10.1999 και εξεδόθη προδικαστική απόφαση που διέταξε αποδείξει δια μαρτύρων, οι οποίες διενεργούνται. Η Διοίκηση της ΤΡΑΠΕΖΑΣ EFG EUROBANK ERGASIAS Α.Ε. και οι νομικοί της σύμβουλοι πιστεύουν ότι η τελική έκβαση της αγωγής θα είναι θετική για την ΤΡΑΠΕΖΑ EFG EUROBANK ERGASIAS Α.Ε. και γι' αυτό δεν έχει σχηματισθεί σχετική πρόβλεψη.
6. Η τράπεζα κατά την παρελθούσα χρήση υπολόγισε σύμφωνα με τα Διεθνή Λογιστικά Πρότυπα (ΔΛΠ), "αναβαλλόμενο" χρεωστικό φόρο εισοδήματος (Deferred Tax Asset), επί ορισμένων λογιστικών διαφορών, συνολικού ποσού Δρχ. 15.564 εκ. ο οποίος απεικονίζεται στο κονδύλι του Ενεργητικού "Προπληρωμένα έξοδα και έσοδα εισπρακτέα". Το ποσό αυτό είχε ισόποσα αυξήσει, κατά την παρελθούσα χρήση, την καθαρή θέση της τράπεζας και συγκεκριμένα, έχει σχηματισθεί ειδικό προς τον σκοπό αυτό αποθεματικό, το οποίο θα συμψηφισθεί με φόρο εισοδήματος επομένων χρήσεων, όταν οριστικοποιηθούν τα ποσά των λογιστικών διαφορών τα οποία αφορά. Κατά τον επαναυπολογισμό του αναβαλλόμενου φόρου στην παρούσα χρήση δεν προέκυψε ουσιώδης διαφορά.
7. Η διαφορά αποτίμησης χρεογράφων θυγατρικών που προέκυψε στο τέλος της χρήσης, ανήλθε στο συνολικό ποσό των Δρχ. 25.8 δισ., εκ των οποίων Δρχ. 8.5 δισ. αναλογεί στον όμιλο. Η αντίστοιχη διαφορά αποτίμησης χρεογράφων συγγενών εταιρειών που αναλογεί στον όμιλο ανήλθε στο ποσό των Δρχ. 20.1 δισ. Το συνολικό ποσό που αναλογεί στον όμιλο των Δρχ. 28.6 δισ. μείωσε απευθείας την καθαρή θέση του ομίλου χωρίς να χρεωθεί στα αποτελέσματα.
8. Δεν υπάρχουν εμπράγματα βάρη επί των παγίων στοιχείων.
9. Ο αριθμός του απασχολούμενου προσωπικού, την 31η Δεκεμβρίου 2000, ήταν 8.293.
10. Στην χρήση 2000 έγινε αναπροσαρμογή της αξίας κτήσεως των ακινήτων και των συσσωρευμένων αποσβέσεών τους σύμφωνα με τον Ν. 2065/92. Η αύξηση που προέκυψε στην αξία των ακινήτων ανήλθε σε δρχ. 3.274 εκ. και των συσσωρευμένων αποσβέσεών τους σε δρχ. 599 εκ. Η διαφορά αναπροσαρμογής που προέκυψε εκ δρχ. 2.675 εκ. εμφανίζεται στο κονδύλι «Διαφορές από αναπροσαρμογή αξίας περιουσιακών στοιχείων». Οι αποσβέσεις της χρήσης 2000 υπολογίσθηκαν στην αναπροσαρμοσμένη αξία των ακινήτων, όπως ορίζει ο ανωτέρω νόμος, και είναι μεγαλύτερες κατά δρχ. 67 εκ. από εκείνες που θα προέκυπταν εάν δεν είχε γίνει η αναπροσαρμογή.
11. Για λόγους πληροφόρησης και μόνον τα στοιχεία του 2000 και του 1999 παρουσιάζονται επίσης σε Ευρώ με την παρούσα ισοτιμία 340.75 δραχμές ανά Ευρώ.

## ΧΡΗΜΑΤΟΟΙΚΟΝΟΜΙΚΟΙ ΔΕΙΚΤΕΣ ΣΕ ΑΠΛΗ ΒΑΣΗ

### Απόδοση Ιδίων Κεφαλαίων – Κερδοφορία

	2000	1999*	1998**	1998	1997	1996
Απόδοση επί των ιδίων κεφαλαίων – προ φόρων (ROE)	18,27%	28,88%	12,99%	4,48%	2,92%	(13,84%)
Απόδοση επί του ενεργητικού – προ φόρων (ROA)	2,15%	3,34%	1,51%	0,54%	0,15%	(0,82%)
Λειτουργικά έξοδα προ προβλέψεων / Λειτουργικά έσοδα	54,22%	48,53%	62,95%	67,2%	96,13%	102,47%
Λειτουργικά έξοδα προ προβλέψεων / Μέσος όρος ενεργητικού	3,01%	3,10%	3,41%	2,1%	5,94%	5,65%
Καθαρό έσοδο από τόκους / Μέσος όρος ενεργητικού	3,61%	3,71%	3,53%	1,38%	3,56%	3,49%
Μικτά αποτελέσματα εκμεταλλεύσεως εκτός τόκων / Μέσος όρος ενεργητικού	1,95%	2,67%	1,89%	1,70%	2,61%	2,02%

\* Για να εξαχθούν οι δείκτες του 1999, δεδομένου ότι πρόκειται για συνενωμένα στοιχεία των Τραπεζών EFG Eurobank και Εργασίας, ελήφθησαν, όπου αυτό απαιτείται, και στοιχεία (ίδια κεφάλαια, σύνολο ενεργητικού) της Τράπεζας Εργασίας της χρήσεως 1998.

\*\* Για λόγους συγκρισιμότητας των δεικτών, παρατίθενται δύο στήλες για το έτος 1998. Στον υπολογισμό των δεικτών αυτής της στήλης, ελήφθησαν υπόψη και τα προ της ημερομηνίας ισολογισμών μετασηματισμού έσοδα, έξοδα και αποτελέσματα περιόδου 1.1 – 31.7.1998 της απορροφηθείσας Τράπεζας EFG Eurobank A.E., ενώ δεν έχουν συμπεριληφθεί στις δημοσιευμένες οικονομικές καταστάσεις τέλους χρήσεως 1998.

### Δείκτες Ρευστότητας

	2000	1999	1998	1997	1996
Υποχρεώσεις προς πελάτες / Απαιτήσεις κατά πελατών	154%	207%	197%	147%	182%
Υποχρεώσεις προς πελάτες / Ενεργητικό	81%	78%	77%	87%	89%

## 2.3 Συνοπτικά Οικονομικά Μεγέθη της ΤΕΛΕΣΙΣ ΤΡΑΠΕΖΑΣ ΕΠΕΝΔΥΣΕΩΝ Α.Ε.

## ΣΥΝΟΠΤΙΚΑ ΣΤΟΙΧΕΙΑ ΑΠΟΤΕΛΕΣΜΑΤΩΝ

	(σε εκατ. €)		(σε εκατ. δρχ)				
	2000	1999	2000	1999	1998	1997	1996
Καθαρά Έσοδα από Τόκους και Εξομοιούμενα Έσοδα	17,54	13,66	5.976	4.653	3.007	2.499	1.671
Μικτά Αποτελέσματα Εκμεταλλεύσεως	28,63	25,06	9.754	8.539	5.573	3.634	2.422
Καθαρά Κέρδη προ Προβλέψεων, Αποσβέσεων και Φόρων	4,89	6,98	1.666	2.380	1.454	926	(75)
Καθαρά Κέρδη προ Φόρων	10,47	12,52	3.566	4.267	2.621	1.459	333
Καθαρά Κέρδη μετά από Φόρους, Αμοιβές Δ.Σ. & Διανομή Κερδών στο Προσωπικό	5,44	7,76	1.852	2.644	1.559	814	321
Μέρισμα Χρήσης	4,90	6,12	1.669	2.086	443	0	0
Σταθμισμένος Αριθμός Μετοχών	41.720.000	20.619.489	41.720.000	20.619.489	7.775.000	6.698.630	5.000.000
<b>Στοιχεία ανά Μετοχή (δρχ.)</b>							
Καθαρά Κέρδη προ Προβλέψεων, Αποσβέσεων και Φόρων	0,12	0,34	40	115	187	138	(15)
Καθαρά Κέρδη προ Φόρων	0,25	0,61	85	207	337	218	67
Καθαρά Κέρδη μετά από Φόρους, Αμοιβές Δ.Σ. & Διανομή Κερδών στο Προσωπικό	0,13	0,38	44	128	201	122	64

## ΣΥΝΟΠΤΙΚΑ ΣΤΟΙΧΕΙΑ ΙΣΟΛΟΓΙΣΜΩΝ

	(σε εκατ. €)		(σε εκατ. δρχ)				
	2000	1999	2000	1999	1998	1997	1996
Σύνολο Ενεργητικού	887,49	548,39	302.412	186.863	85.041	64.509	54.850
Απαιτήσεις κατά Πελατών (μειών προβλέψεις)	322,48	166,36	109.885	56.686	42.627	38.699	30.347
Απαιτήσεις κατά Πιστωτικών Ιδρυμάτων	165,47	157,14	56.384	53.545	7.162	11.569	11.076
Χρεόγραφα (πλέον κρατικών, δεκτών για επαναχρηματοδότηση)	266,78	114,66	90.904	39.071	26.009	5.992	9.338
Ίδιες μετοχές	0,32	0,00	109	0	0	0	0
Συμμετοχές	76,02	68,71	25.904	23.413	42	191	184
Πάγια Στοιχεία (Αναπόσβεστη Αξία)	21,09	2,99	7.185	1.019	666	366	430
Ίδια Κεφάλαια	243,19	242,89	82.867	82.764	13.731	8.150	5.498
Προβλέψεις	0,00	0,69	0	235	0	0	0
Υποχρεώσεις σε Πελάτες και Πιστωτικά Ιδρύματα	628,59	290,09	214.191	98.849	68.988	54.747	48.860
Αριθμός Εργαζομένων			119	94	92	87	89
Αριθμός Καταστημάτων			5	3	3	3	3

## Σημειώσεις:

1. Στο Πιστοποιητικό Ελέγχου των Ορκωτών Ελεγκτών Λογιστών των Οικονομικών Καταστάσεων Χρήσεως 2000, αναφέρονται τα εξής: 1. Η Τράπεζα κάνοντας χρήση του άρθρου 37 παραγρ. 3 του Ν. 2874/29.12.2000, κατά τη χρήση 2000 μετέφερε στο λογαριασμό του Ενεργητικού «Λοιπά άυλα πάγια στοιχεία» ποσό δρχ. 1.437.469.745 που αφορά ζημίες από αποτίμηση μετοχών εισηγμένων στο Χρηματιστήριο Αξιών Αθηνών. Από το χειρισμό αυτό τα αποτελέσματα της παρούσας χρήσεως 2000 δεν επιβαρύνθηκαν με ποσό 1.149.975.796 δρχ. το οποίο θα επιβαρύνει ισόποσα τις επόμενες τέσσερις χρήσεις. 2. Τα αποτελέσματα της χρήσεως 2000, κατ' εφαρμογή της αριθμ. 1095950/10341/Β0012/ΠΟΛ1224/20.8.1998 αποφάσεως του Υπουργείου Οικονομικών, επιβαρύνθηκαν με χρεωστικές συναλλαγματικές διαφορές ποσού. 252.509.255 δρχ. που προέκυψαν από την εξόφληση προθεσμιακών καταθέσεων, που είχαν συναφθεί πριν την 13.3.1998, ενώ θα έπρεπε με αυτές να είχαν συναφθεί πριν την 13.3.1998, ενώ θα έπρεπε με αυτές να είχαν επιβαρυνθεί τα αποτελέσματα της χρήσεως 1998.
2. Στις «Συμμετοχές» περιλαμβάνονται συμμετοχές σε ανώνυμες εταιρείες, μη εισηγμένες στο Χ.Α.Α., εσωτερικής λογιστικής αξίας ποσού δρχ. 19.452.644.412 σύμφωνα με τους τελευταίους νόμιμα συνταγμένους Ισολογισμούς της 31.12.2000 ελεγμένους από Ορκωτούς Ελεγκτές-Λογιστές, που αποτιμήθηκαν στην αξία κτήσεώς τους, ήτοι δρχ. 20.519.510.000 και δεν λήφθηκε υπόψη για τον προσδιορισμό της αποτίμησης η συνολικά χαμηλότερη τιμή μεταξύ της τιμής κτήσεως και της τρέχουσας αξίας τους, όπως καθορίζεται από τις σχετικές διατάξεις του Κ. Ν. 2190/1920.
3. Δεν έχει σχηματισθεί πρόβλεψη αποζημίωσης λόγω εξόδου από την υπηρεσία του προσωπικού λόγω συνταξιοδότησης, διότι δεν υπήρχε κανένας από το προσωπικό που να θεμελιώνει δικαίωμα συνταξιοδότησεως μέχρι το τέλος της επόμενης χρήσεως. Αν είχε σχηματισθεί



πρόβλεψη το σωρευμένο ύψος της θα ανερχόταν στο ποσό των δρχ. 110.316.250. Από το ποσό δρχ. 3.897.850 αφορούν την παρούσα χρήση και το υπόλοιπο ποσό δρχ. 106.418.400 τις προηγούμενες.

4. Επί των παγίων στοιχείων της Τράπεζας δεν υφίστανται εμπράγματα βάρη την 31.12.2000.
5. Σύμφωνα με την τετραμήνια ταξινόμηση των κλάδων οικονομικής δραστηριότητας ΣΤΑΚΟΔ 91, το σύνολο των εσόδων της ΤΕΛΕΣΙΣ ΤΡΑΠΕΖΑΣ ΕΠΕΝΔΥΣΕΩΝ Α.Ε. υπάγεται στον κωδικό 651.9 «Δραστηριότητες άλλων ενδιάμεσων νομισματικών οργανισμών».
6. Για τη στάθμιση του αριθμού των μετοχών ελήφθησαν υπόψη οι αυξήσεις μετοχικού κεφαλαίου με καταβολή μετρητών και κεφαλαιοποιήσεις αποθεματικών και η μείωση της ονομαστικής αξίας των μετοχών.
7. Η Τράπεζα δεν διένειμε μέρισμα στους μετόχους της για τις χρήσεις 1996 και 1997.
8. Στους φόρους χρήσεως 1997 περιλαμβάνονται και φόροι συνολικού ποσού 59,3 εκατ. δρχ. που αφορούν σε αφορολόγητα αποθεματικά, σύμφωνα με τις διατάξεις του Ν.2579/1998. Η Τράπεζα έκανε χρήση της δυνατότητας που της έδινε ο εν λόγω νόμος και αποφάσισε να φορολογήσει με συντελεστή 17,5% όχι μόνον το 40% των μέχρι 31.12.1996 σχηματισμένων αφορολόγητων αποθεματικών (23,7 εκατ. δρχ.), αλλά το σύνολο αυτών, με αποτέλεσμα να καταβάλλει επιπλέον 35,6 εκατ. δρχ., ήτοι συνολικά το ποσό των 59,3 εκατ. δρχ. Με τον τρόπο αυτό, το σύνολο των αφορολόγητων αποθεματικών φορολογήθηκε με τον ευνοϊκό συντελεστή 17,5%, αποκλειομένης έτσι της πιθανότητας φορολόγησής τους με συντελεστή 40% σε περίπτωση που τα αποθεματικά αυτά διανεμηθούν ή κεφαλαιοποιηθούν.
9. Από το φορολογικό έλεγχο των χρήσεων 1991-1996, προέκυψαν πρόσθετοι φόροι και πρόστιμα, ύψους 162,6 εκατ. δρχ., που επιβάρυναν τα αποτελέσματα χρήσεως 1997 και καταβλήθηκαν εντός των χρήσεων 1998 και 1999. Από το φορολογικό έλεγχο των χρήσεων 1997-1998 προέκυψαν πρόσθετοι φόροι και πρόστιμα ύψους 81.250.268 δρχ., που επιβάρυναν τα αποτελέσματα χρήσεως 2000 και καταβλήθηκαν στις χρήσεις 2000 και 2001.
10. Για λόγους πληροφόρησης και μόνον τα στοιχεία του 2000 και 1999 παρουσιάζονται επίσης σε Ευρώ με την παρούσα ισοτιμία 340,75 δραχμές ανά Ευρώ.

#### ΣΥΝΟΠΤΙΚΑ ΣΤΟΙΧΕΙΑ ΕΝΟΠΟΙΗΜΕΝΩΝ ΑΠΟΤΕΛΕΣΜΑΤΩΝ

	(σε εκατ. €)		(σε εκατ. δρχ)				
	2000	1999	2000	1999	1998	1997	1996
Καθαρά Έσοδα από Τόκους και εξομοιούμενα έσοδα	18,61	13,36	6.342	4.551	3.008	2.509	1.679
Μικτά Αποτελέσματα Εκμεταλλεύσεως	63,40	97,83	21.602	33.336	5.761	3.778	2.563
Καθαρά Κέρδη προ Προβλέψεων, Αποσβέσεων και Φόρων	41,41	79,87	14.109	27.216	3.860	2.035	745
Καθαρά Κέρδη προ Φόρων και Αναλογίας Κερδών Τρίτων	34,80	73,38	11.858	25.005	2.687	1.497	328
Καθαρά Κέρδη μετά από φόρους, Αμοιβές Δ.Σ., και Αναλογία Κερδών Τρίτων	19,54	50,35	6.659	17.156	1.582	647	318

#### ΣΥΝΟΠΤΙΚΑ ΣΤΟΙΧΕΙΑ ΕΝΟΠΟΙΗΜΕΝΩΝ ΙΣΟΛΟΓΙΣΜΩΝ

	(σε εκατ. €)		(σε εκατ. δρχ)				
	2000	1999	2000	1999	1998	1997	1996
Σύνολο Ενεργητικού	1.045,73	927,76	356.335	316.135	85.054	64.497	54.885
Πάγια Στοιχεία (αναπόσβεστη αξία)	22,49	3,99	7.663	1.360	669	372	437
Ίδια Κεφάλαια	238,88	237,09	81.397	80.788	13.762	8.159	5.512

Σημειώσεις:

1. Τα ενοποιημένα οικονομικά μεγέθη χρήσεων 1996-1998 δεν είναι συγκρίσιμα με τις χρήσεις 1999-2000. Στην ενοποίηση των χρήσεων 1996-1998 περιλαμβάνεται εκτός από την Τράπεζα η ΔΩΡΙΚΗ Α.Ε.Δ.Α.Κ. (νυν ΤΕΛΕΣΙΣ Α.Ε.Δ.Α.Κ.), ενώ στην ενοποίηση της χρήσης 1999 περιλαμβάνεται και η ΤΕΛΕΣΙΣ ΧΡΗΜΑΤΙΣΤΗΡΙΑΚΗ Α.Ε. και η ΤΕΛΕΣΙΣ ΚΕΦΑΛΑΙΟΥ Α.Ε. ΣΥΜΜΕΤΟΧΩΝ και στην ενοποίηση της χρήσης 2000, εκτός από τις προαναφερθείσες, και η νεοσυσταθείσα ΤΕΛΕΣΙΣ ΝΤΑΪΡΕΚΤ Α.Ε.Δ.Α.Ε. Όλες οι εταιρείες ενοποιούνται με τη μέθοδο της ολικής ενοποίησης.
2. Στο λογαριασμό «Συμμετοχές σε συνδεδεμένες επιχειρήσεις» ποσό 382.500.000 δρχ. αφορά την αξία κτήσεως της μη εισηγμένης στο Χ.Α.Α. εταιρείας «ΤΕΛΕΣΙΣ ΔΙΑΧΕΙΡΙΣΗΣ ΕΠΕΝΔΥΣΕΩΝ Α.Ε.Π.Ε.Υ.» η οποία δεν περιλήφθηκε στην ενοποίηση γιατί είναι νεοϊδρυθείσα και θα συντάξει τον πρώτο Ισολογισμό της την 31.12.2001.
3. Από τη μητρική εταιρεία ΤΕΛΕΣΙΣ ΤΡΑΠΕΖΑ ΕΠΕΝΔΥΣΕΩΝ Α.Ε., σε αντίθεση με την ΤΕΛΕΣΙΣ ΧΡΗΜΑΤΙΣΤΗΡΙΑΚΗ Α.Ε., και την ΤΕΛΕΣΙΣ Α.Ε.Δ.Α.Κ. δεν έχει σχηματισθεί πρόβλεψη αποζημιώσεως λόγω εξόδου από την υπηρεσία του προσωπικού λόγω συνταξιοδότησης, διότι δεν υπήρχε κανένας από το προσωπικό που να θεμελιώνει δικαίωμα συνταξιοδότησεως μέχρι το τέλος της επόμενης χρήσεως. Αν είχε σχηματισθεί πρόβλεψη το σωρευμένο ύψος της θα ανερχόταν στο ποσό των 110.316.250 δρχ. Από το ποσό αυτό 3.897.850 δρχ. αφορούν την παρούσα χρήση και το υπόλοιπο ποσό 106.418.400 δρχ. της προηγούμενης
4. Στο Πιστοποιητικό Ελέγχου των Ορκωτών Ελεγκτών Λογιστών των Ενοποιημένων Οικονομικών Καταστάσεων Χρήσεως 2000, αναφέρονται τα εξής: 1. Η μητρική Τράπεζα κάνοντας χρήση του άρθρου 37 παρ. 3 του Ν. 2874/29.12.2000, μετέφερε στο λογαριασμό του Ενεργητικού «Λοιπά άυλα πάγια στοιχεία» ποσό δρχ. 1.437.469.745 που αφορά ζημίες από αποτίμηση μετοχών εισηγμένων στο Χρηματιστήριο Αξιών Αθηνών. Από το χειρισμό αυτό τα αποτελέσματα της παρούσας χρήσεως 2000 δεν επιβαρύνθηκαν με ποσό δρχ. 1.149.975.796 το οποίο θα επιβαρύνει ισόποσα τις επόμενες τέσσερις χρήσεις. Επίσης θυγατρική εταιρεία συμψήφισε κέρδη-ζημίες από πώληση και αποτίμηση χρεογράφων ποσού δρχ. 4.381.125.188 απ' ευθείας με ήδη σχηματισμένο από προηγούμενες χρήσεις «Αποθεματικό Χρεογράφων Ν.148/67». 2. Τα αποτελέσματα της μητρικής Τράπεζας της χρήσεως 2000, κατ' εφαρμογή της αριθμ. 1095950/10341/Β0012/ΠΟΛ 1224/20.8.1998 αποφάσεως του Υπουργείου Οικονομικών, επιβαρύνθηκαν με χρεωστικές

συναλλαγματικές διαφορές ποσού δρχ. 252.509.255 που προέκυψαν από την εξόφληση προθεσμιακών καταθέσεων, που είχαν συναφθεί πριν την 13.3.1998, ενώ θα έπρεπε με αυτές να είχαν επιβαρυνθεί τα αποτελέσματα της χρήσεως 1998.

5. Τα δικαιώματα μειοψηφίας στις χρήσεις 1996 και 1997 είναι αρνητικά λόγω του ότι στις αντίστοιχες χρήσεις τα αποτελέσματα της θυγατρικής εταιρείας ΔΩΡΙΚΗ Α.Ε.Δ.Α.Κ. (νυν ΤΕΛΕΣΙΣ Α.Ε.Δ.Α.Κ.) ήταν ζημιογόνα.
6. Για τη στάθμιση του αριθμού των μετοχών ελήφθησαν υπόψη οι αυξήσεις μετοχικού κεφαλαίου με καταβολή μετρητών και κεφαλαιοποιήσεις αποθεματικών και η μείωση της ονομαστικής αξίας των μετοχών.

## ΧΡΗΜΑΤΟΟΙΚΟΝΟΜΙΚΟΙ ΔΕΙΚΤΕΣ ΣΕ ΑΠΛΗ ΒΑΣΗ

### Απόδοση Ιδίων Κεφαλαίων – Κερδοφορία

	2000	1999	1998	1997	1996
Απόδοση επί των ιδίων κεφαλαίων – προ φόρων (ROE)	4,31%	8,84%	23,96%	21,38%	6,14%
Απόδοση επί του ενεργητικού – προ φόρων (ROA)	1,46%	3,14%	3,51%	2,44%	0,72%
Λειτουργικά έξοδα προ προβλέψεων/Μέσος όρος ενεργητικού	1,43%	1,79%	2,65%	2,88%	3,87%
Καθαρό έσοδο από τόκους / Μέσος όρος ενεργητικού	2,44%	3,42%	4,02%	4,19%	3,62%
Μικτά αποτελέσματα εκμεταλλεύσεως εκτός τόκων / Μέσος όρος ενεργητικού	1,54%	2,86%	3,43%	1,90%	1,63%

### Δείκτες Ρευστότητας

	2000	1999	1998	1997	1996
Υποχρεώσεις προς πελάτες / Απαιτήσεις κατά πελατών	180%	164%	136%	130%	119%
Υποχρεώσεις προς πελάτες / Ενεργητικό	67,87%	52,75%	70,88%	79,55%	67,31%

### 3. ΠΛΗΡΟΦΟΡΙΕΣ ΓΙΑ ΤΗ ΣΥΝΤΑΞΗ ΤΟΥ ΕΝΗΜΕΡΩΤΙΚΟΥ ΔΕΛΤΙΟΥ ΚΑΙ ΤΟΥΣ ΕΛΕΓΚΤΕΣ ΤΩΝ ΣΥΓΧΩΝΕΥΟΜΕΝΩΝ ΕΤΑΙΡΕΙΩΝ

#### 3.1 Γενικά

Στο παρόν Ενημερωτικό Δελτίο περιέχονται όλες οι πληροφορίες και τα οικονομικά στοιχεία αναφορικά με τη συγχώνευση με απορρόφηση της ΤΕΛΕΣΙΣ ΤΡΑΠΕΖΑΣ ΕΠΕΝΔΥΣΕΩΝ Α.Ε. από την ΤΡΑΠΕΖΑ ΕFG EUROBANK ERGASIAS Α.Ε., που είναι απαραίτητα για τη σωστή εκτίμηση της περιουσίας, της χρηματοοικονομικής κατάστασης, των αποτελεσμάτων και των προοπτικών της «νέας» ΤΡΑΠΕΖΑΣ ΕFG EUROBANK ERGASIAS Α.Ε. από τους επενδυτές και τους συμβούλους επί των επενδύσεών τους. Η παραπάνω συγχώνευση με απορρόφηση διενεργήθηκε σύμφωνα με τις διατάξεις του άρθρου 16 του Ν. 2515/1997, όπως ισχύει, μετά και την τροποποίησή του με το άρθρο 12 του ν. 2744/25.10.1999, και τις διατάξεις των άρθρων 69 επόμενα του κ.ν. 2190/1920 «Περί Ανωνύμων Εταιρειών».

Οι μέτοχοι και οι επενδυτές, που ενδιαφέρονται για περισσότερες πληροφορίες, θα μπορούν να απευθύνονται, τις εργάσιμες ημέρες και ώρες, στα γραφεία της ΤΡΑΠΕΖΑΣ ΕFG EUROBANK ERGASIAS Α.Ε., Λαοδικείας 16 και Νυμφαίου, Αθήνα (υπεύθυνος κ. Δημήτρης Μητροτόλης, τηλ. 745.23.41).

Το παρόν Ενημερωτικό Δελτίο συντάχθηκε σύμφωνα με τις διατάξεις της ισχύουσας νομοθεσίας.

Το Διοικητικό Συμβούλιο του Χρηματιστηρίου Αξιών Αθηνών έκρινε ότι το περιεχόμενο του Δελτίου που καλύπτει τις ανάγκες πληροφόρησης των επενδυτών, σύμφωνα με το Π.Δ. 348/85.

Υπεύθυνοι για τη σύνταξη και ακρίβεια των στοιχείων είναι:

- Δημήτριος Μητροτόλης, Διευθυντής Εταιρικής Διακυβέρνησης της ΤΡΑΠΕΖΑΣ ΕFG EUROBANK ERGASIAS Α.Ε.
- Θωμάς Σφέτσας, Διευθυντής Λογιστηρίου της ΤΕΛΕΣΙΣ ΤΡΑΠΕΖΑΣ ΕΠΕΝΔΥΣΕΩΝ Α.Ε.

Τα Διοικητικά Συμβούλια και των δύο τραπεζών δηλώνουν ότι τα μέλη τους έχουν λάβει γνώση του περιεχομένου του παρόντος Δελτίου και μαζί με τους συντάκτες του βεβαιώνουν υπεύθυνα ότι:

- α. Όλα τα στοιχεία και οι πληροφορίες που περιέχονται σε αυτό είναι πλήρη και αληθή.
- β. Δεν υπάρχουν άλλα στοιχεία και δεν έχουν λάβει χώρα γεγονότα, η απόκρυψη ή η παράλειψη των οποίων θα μπορούσε να καταστήσει παραπλανητικό το σύνολο ή μέρος των στοιχείων και πληροφοριών που περιέχονται στο Ενημερωτικό Δελτίο.
- γ. Σε βάρος της απορροφούσας ΤΡΑΠΕΖΑΣ ΕFG EUROBANK ERGASIAS Α.Ε. και της απορροφούμενης ΤΕΛΕΣΙΣ ΤΡΑΠΕΖΑΣ ΕΠΕΝΔΥΣΕΩΝ Α.Ε. δεν εκκρεμούν δικαστικές διαφορές ή διαιτησίες, οι οποίες θα μπορούσαν να έχουν σημαντικές επιπτώσεις στην οικονομική της κατάσταση. Επισημαίνεται ότι την 15.09.1999 ασκήθηκε αγωγή από την Τράπεζα Πειραιώς κατά της πρώην Τράπεζας Εργασίας Α.Ε. και μελών του Δ.Σ. της με αίτημα να υποχρεωθούν να καταβάλουν εις ολόκληρον έκαστος ποσό δρχ. 200.000.000.000, εντόκως από την επίδοση της αγωγής (15.09.1999) λόγω αποζημίωσης της για αντισυμβατικές όπως ισχυρίζεται ενέργειες των εναγομένων. Επί της αγωγής αυτής εξεδόθη η υπ' αριθμόν 2067/2000 προδικαστική απόφαση του Πολυμελούς Πρωτοδικείου Αθηνών η οποία διέταξε αποδείξεις δια μαρτύρων, οι οποίες διενεργούνται. Η Διοίκηση της Τράπεζας και οι νομικοί της σύμβουλοι πιστεύουν ότι η τελική έκβαση της αγωγής αυτής θα είναι θετική για την Τράπεζα.

#### 3.2 Τακτικοί Ελεγκτές

##### ΤΡΑΠΕΖΑ ΕFG EUROBANK ERGASIAS Α.Ε.

Οι Οικονομικές Καταστάσεις των χρήσεων 1996 και 1997 έχουν ελεγχθεί από την εταιρεία Σ.Ο.Λ Α.Ε. και συγκεκριμένα από τους κ. κ. Ν. Λάλο και Α. Πέτρου και των χρήσεων 1998, 1999 και 2000 από την εταιρεία PriceWaterhouseCoopers και συγκεκριμένα από τους κ.κ. Κ. Κοτσιλίνη και Λ. Σκαραμαγκά.

Τα πιστοποιητικά ελέγχου των ανωτέρω χρήσεων παρατίθενται στο παράρτημα κάτω από τους δημοσιευμένους Ισολογισμούς.

## ΤΕΛΕΣΙΣ ΤΡΑΠΕΖΑ ΕΠΕΝΔΥΣΕΩΝ Α.Ε.

Τον έλεγχο των Οικονομικών Καταστάσεων της ΤΕΛΕΣΙΣ ΤΡΑΠΕΖΑΣ ΕΠΕΝΔΥΣΕΩΝ Α.Ε. καθώς και των Ενοποιημένων Οικονομικών της Καταστάσεων για τις εταιρικές χρήσεις 1996 έως και 1998 διενήργησε ο Ορκωτός Ελεγκτής κ. Στυλιανός Ξενάκης της ελεγκτικής εταιρείας Σ.Ο.Λ. α.ε.ο.ε. Τον έλεγχο των οικονομικών καταστάσεων για τις εταιρικές χρήσεις 1999 και 2000 διενήργησαν οι Ορκωτοί Ελεγκτές κ. Στυλιανός Ξενάκης της ελεγκτικής εταιρείας Σ.Ο.Λ. α.ε.ο.ε. και κα. Μαρία Γκίκα της Ernst & Young (Hellas) Ορκωτοί Ελεγκτές Λογιστές Α.Ε.

Τα πιστοποιητικά ελέγχου παρατίθενται στο παράρτημα του παρόντος Ενημερωτικού Δελτίου κάτω από τους δημοσιευμένους ισολογισμούς.

### **3.3 Φορολογικοί Έλεγχοι**

#### **3.3.1 ΑΠΟΡΡΟΦΟΥΣΑΣ**

Το σύνολο των Τραπεζών (εκτός της Τράπεζας Κρήτης) από τη συγχώνευση των οποίων έχει προκύψει η ΤΡΑΠΕΖΑ EFG EUROBANK ERGASIAS Α.Ε. , όπως υφίσταται σήμερα, έχουν ελεγχθεί φορολογικά μέχρι και τη χρήση 1999 και τα οικονομικά τους στοιχεία κρίθηκαν ακριβή, ειλικρινή και οριστικά.

Ειδικότερα:

#### **ΤΡΑΠΕΖΑ EFG EUROBANK Α.Ε. (πρώην ΤΡΑΠΕΖΑ ΑΘΗΝΩΝ Α.Ε. μετονομασθείσα σε ΤΡΑΠΕΖΑ EFG EUROBANK ERGASIAS Α.Ε.)**

Εντός της χρήσεως 2000 διενεργήθη ο τελευταίος τακτικός έλεγχος φορολογίας εισοδήματος και λοιπών φορολογιών για τις χρήσεις 1996, 1997, 1998 και 1999. Οι φόροι και οι επιβαρύνσεις που προέκυψαν από τις διαφορές φορολογικού ελέγχου, επιλύθηκαν με πράξη συμβιβασμού στο ποσό των δρχ. 1.390.999.838 και βάρυναν τη χρήση 2000.

Αίτησή μας προς το ΕΘ.Ε.Κ. για τη διενέργεια φορολογικού ελέγχου της χρήσεως 2000 φέρει αριθ. πρωτ. 1610/5.9.2001.

#### **ΕΥΡΩΕΠΕΝΔΥΤΙΚΗ ΤΡΑΠΕΖΑ Α.Ε (μετονομασθείσα σε ΤΡΑΠΕΖΑ EFG EUROBANK Α.Ε. και απορροφηθείσα από την ΤΡΑΠΕΖΑ ΑΘΗΝΩΝ Α.Ε.)**

Εντός της χρήσεως 1999 διενεργήθη τακτικός έλεγχος φορολογίας εισοδήματος και λοιπών φορολογιών για όλες τις χρήσεις από της συστάσεώς της μέχρι και την ημερομηνία (31.7.1998) σύνταξης ισολογισμού μετασχηματισμού, βάσει του οποίου απορροφήθηκε από την Τράπεζα Αθηνών Α.Ε. Οι φόροι και οι επιβαρύνσεις που προέκυψαν από τις διαφορές φορολογικού ελέγχου, επιλύθηκαν με πράξη συμβιβασμού στο ποσό των δρχ. 1.009.131.829 και βάρυναν τη χρήση 1999 της απορροφούσας.

Σε εκκρεμότητα παραμένει η προσφυγή της τράπεζας κατά των φύλλων που εκδόθηκαν κατά τον προσωρινό έλεγχο των χρήσεων 1992 και 1993, που διενεργήθηκε το 1994, η οποία αφορούσε τον τρόπο επιμερισμού των κερδών που αναλογούν στα αφορολόγητα ή τα φορολογηθέντα κατ' ειδικό τρόπο έσοδα, μετά από έφεση της ΔΟΥ ΦΑΕΕ Αθηνών κατά της πρωτόδικης υπέρ της Τράπεζας απόφασης.

Δεδομένου όμως ότι, έχει ήδη εκδοθεί απόφαση του Διοικητικού Εφετείου Αθηνών υπέρ της Τράπεζας για τι ίδιο θέμα της χρήσης του 1994, είναι πολύ πιθανή η θετική έκβαση των εν λόγω εκκρεμοτήτων.

#### **INTERBANK ΕΛΛΑΔΟΣ Α.Ε (απορροφηθείσα από την ΕΥΡΩΕΠΕΝΔΥΤΙΚΗ ΤΡΑΠΕΖΑ Α.Ε.)**

Εντός της χρήσεως 2000 διενεργήθη ο τελευταίος τακτικός έλεγχος φορολογίας εισοδήματος και λοιπών φορολογιών για όλες τις χρήσεις από την 1.1.1993 μέχρι και την ημερομηνία (31.1.1997) σύνταξης ισολογισμού μετασχηματισμού, βάσει του οποίου απορροφήθηκε από την πρώην Τράπεζα EFG Eurobank Α.Ε. Οι φόροι και οι επιβαρύνσεις που προέκυψαν από τις διαφορές φορολογικού ελέγχου, επιλύθηκαν με πράξη συμβιβασμού στο ποσό των δρχ. 1.567.170.379 και βάρυναν τη χρήση 2000 της ΤΡΑΠΕΖΑΣ EFG EUROBANK ERGASIAS Α.Ε.

#### **ΤΡΑΠΕΖΑ ΕΡΓΑΣΙΑΣ Α.Ε. (απορροφηθείσα από την ΤΡΑΠΕΖΑ EFG EUROBANK Α.Ε. )**

Εντός της χρήσεως 2001 διενεργήθη ο τελευταίος τακτικός έλεγχος φορολογίας εισοδήματος και λοιπών φορολογιών για τις χρήσεις από 1.1.1998 έως και 31.12.1999, ημερομηνία του ισολογισμού μετασχηματισμού, βάσει του οποίου απορροφήθηκε από την ΤΡΑΠΕΖΑ EFG EUROBANK ERGASIAS Α.Ε. Οι φόροι και οι επιβαρύνσεις που

προέκυψαν από τις διαφορές φορολογικού ελέγχου, επιλύθηκαν με πράξη συμβιβασμού στο συνολικό ποσό των δρχ. 1.042.570.839 και βάρυναν τη χρήση 2001. Από το ανωτέρω ποσό, δρχ. 358.378.951 βάρυναν τα αποτελέσματα της χρήσεως και το υπόλοιπο ποσό δρχ. 684.191.888 βάρυνε τη διάθεση των αποτελεσμάτων.

### **ΤΡΑΠΕΖΑ ΚΡΗΤΗΣ Α.Ε. (απορροφηθείσα από την ΤΡΑΠΕΖΑ EFG EUROBANK Α.Ε. )**

Το έτος 1998 καταλογίσθηκαν στην Τράπεζα φόροι και επιβαρύνσεις συνολικού ύψους δρχ. 336.446.313 μετά από προσωρινό έλεγχο φορολογίας εισοδήματος και λοιπών φορολογιών της χρήσεως 1996. Κατά των φύλλων του ανωτέρου ελέγχου, η Τράπεζα προσέφυγε στα Διοικητικά Δικαστήρια τα οποία δεν έχουν, μέχρι σήμερα, εκδώσει απόφαση.

Με την υπ' αριθμ. 102/2.2.1999 εντολή διενέργειας φορολογικού ελέγχου, ξεκίνησε τακτικός φορολογικός έλεγχος για όλες τις χρήσεις από 1.1.1996 μέχρι και 30.6.1999, ημερομηνία σύνταξης του ισολογισμού μετασχηματισμού, βάσει του οποίου απορροφήθηκε από την Τράπεζα EFG Eurobank Α.Ε. Ο έλεγχος δεν έχει ακόμα ολοκληρωθεί.

### **3.3.1.1 ΕΝΟΠΙΟΥΜΕΝΩΝ ΕΤΑΙΡΕΙΩΝ ΣΤΙΣ ΟΙΚΟΝΟΜΙΚΕΣ ΚΑΤΑΣΤΑΣΕΙΣ ΤΗΣ ΑΠΟΡΡΟΦΟΥΣΑΣ**

Παρατίθεται πίνακας με τις αιτήσεις που έχουν υποβληθεί από τις εταιρείες που συμμετέχουν στις ενοποιημένες οικονομικές καταστάσεις προς το ΕΘ.Ε.Κ. για την διενέργεια φορολογικού ελέγχου μέχρι και την χρήση 2000:

<b>ΕΤΑΙΡΕΙΑ</b>	<b>ΑΡΙΘ. ΠΡΩΤ</b>
TEFIN Α.Ε. Εμπορίας αυτοκινήτων και μηχανημάτων	1658/13.9.2001
EFG Ασφαλιστικές Υπηρεσίες Α.Ε.	17509/5.9.2001
Χρηματοδοτικές Μισθώσεις Εργασίας Α.Ε.	1634/7.9.2001
Α.Ε. Χρηματοοικονομικών Υπηρεσιών & Συμβούλων Εργασίας	5922/10.9.2001
Eurobank Cards Α.Ε. Διαχείρισης Προϊόντων Καταναλωτικής Πίστης	1611/5.9.2001
EFG Eurobank Χρηματοδοτικές Μισθώσεις Α.Ε.	1631/16.9.2001
EFG Eurobank Χρηματιστηριακή Α.Ε.Π.Ε.Υ.	1635/7.9.2001
Χρηματιστηριακή Εργασίας Α.Χ.Ε.	2884/6.9.2001
EFG Eurobank Properties Ανώνυμη Εταιρεία Διαχείριση Ακινήτων	5921/10.9.2001
EFG Ασφαλιστική Α.Ε. Γενικών Ασφαλίσεων	17507/5.9.2001
EFG Ασφαλιστική Ζωής Α.Ε. Ασφαλίσεων Ζωής	17508/5.9.2001
Ασφαλιστική Πρακτορική Εργασίας Α.Ε.	17506/5.9.2001
Κύδων Εμπορική, Τεχνική, Κτηματική, Βιομηχανική Α.Ε.	41075/12.9.2001
Ανώνυμη Εταιρεία Διαχείρισεως Αμοιβαίων Κεφαλαίων Εργασίας	5804/6.9.2001
EFG ΑΕΔΑΚ	1630/6.9.2001
Σύμβουλοι Επενδύσεων Εργασίας Α.Ε.	Αρ. Εντολής ελέγχου 270
Επενδύσεις Εργασίας Α.Ε.Ε.Χ.	1652/12.9.2001
Επενδύσεις Αναπτύξεως Α.Ε.Ε.Χ.	1628/6.9.2001
Πρόδος Ελληνικές Επενδύσεις Α.Ε.	1629/6.9.2001
EFG Factors Α.Ε.Π.Ε.Α.	40302/5.9.2001
Autorental Εμπορική και Τουριστική Α.Ε..	5882/7.9.2001
COM QUEST Α.Ε. Εμπορίας Συσκευών υπηρεσιών Τηλεπικοινωνίας	1001/7.6.2001

Εταιρείες οι οποίες ιδρύθηκαν εντός του έτους 2000 και δεν έχουν υποβάλει αίτηση φορολογικού ελέγχου εκ του γεγονότος ότι η πρώτη εταιρική χρήση είναι υπερδωδεκάμηνη:

EFG Finance ΑΕΠΕΥ
EFG Business Services Α.Ε.
Τράπεζα Unitbank Α.Ε.
First Direct

Εταιρείες οι οποίες ιδρύθηκαν εντός του έτους 2001 και δεν έχουν υποβάλει αίτηση φορολογικού ελέγχου:

EFG Ευρωπαϊκές Αναπτύξεις Α.Ε.Ε.Χ.
Be-Business Exchanges Α.Ε. Δικτύων Εταιρικών Συναλλαγών
EFG Υπηρεσίες Διαδικτύου Α.Ε.

Εταιρείες οι οποίες έχουν έδρα στο εξωτερικό και δεν έχουν υποβάλει αίτηση φορολογικού ελέγχου :

EFG Private Bank (Luxembourg) S.A.
EFG Hellas Plc
Ergobank International (C.I.) Ltd.

### 3.3.2 ΑΠΟΡΡΟΦΟΥΜΕΝΗΣ

#### ΤΕΛΕΣΙΣ ΤΡΑΠΕΖΑ ΕΠΕΝΔΥΣΕΩΝ Α.Ε

Έχει ελεγχθεί φορολογικά μέχρι και τη χρήση 1998, τα δε οικονομικά της στοιχεία κρίθηκαν οριστικά, ειλικρινή και ακριβή. Ο τελευταίος φορολογικός έλεγχος διενεργήθηκε το 2000 από το Εθνικό Ελεγκτικό Κέντρο και αφορούσε τις χρήσεις 1997 και 1998. Από τον εν λόγω φορολογικό έλεγχο προέκυψαν φόροι και επιβαρύνσεις ύψους 81.250.268 δρχ. που επιβάρυναν τη διάθεση των αποτελεσμάτων χρήσεως 2000.

Η Τράπεζα έχει ζητήσει με την υπ' αριθμό πρωτοκόλλου 1624/6.9.2001 της προς το Εθνικό Ελεγκτικό Κέντρο (ΕΘ.Ε.Κ.) τη διενέργεια φορολογικού ελέγχου για τις ανέλεγκτες φορολογικά χρήσεις 1999 και 2000.

#### 3.3.2.1 ΕΝΟΠΙΟΥΜΕΝΩΝ ΕΤΑΙΡΕΙΩΝ ΣΤΙΣ ΟΙΚΟΝΟΜΙΚΕΣ ΚΑΤΑΣΤΑΣΕΙΣ ΤΗΣ ΑΠΟΡΡΟΦΟΥΜΕΝΗΣ

Παρατίθεται πίνακας με τις αιτήσεις που έχουν υποβληθεί από τις εταιρείες που συμμετέχουν στις ενοποιημένες οικονομικές καταστάσεις προς το ΕΘ.Ε.Κ. για την διενέργεια φορολογικού μέχρι και την χρήση 2000:

ΕΤΑΙΡΕΙΑ	ΑΡΙΘ. ΠΡΩΤ
ΤΕΛΕΣΙΣ Χρηματιστηριακή Α.Ε.	1627/6.9.2001
ΤΕΛΕΣΙΣ ΚΕΦΑΛΑΙΟΥ Α.Ε. Συμμετοχών	1632/6.9.2001
ΤΕΛΕΣΙΣ Α.Ε.Δ.Α.Κ.	1625/6.9.2001
ΤΕΛΕΣΙΣ ΝΤΑΙΡΕΚΤ Α.Ε. Λήψης και Διαβίβασης Εντολών	1626/6.9.2001

Εταιρείες οι οποίες ιδρύθηκαν εντός του έτους 2000 και δεν έχουν υποβάλει αίτηση φορολογικού ελέγχου εκ του γεγονότος ότι η πρώτη εταιρική χρήση είναι υπερδωδεκάμηνη:

ΤΕΛΕΣΙΣ Διαχείρισης Επενδύσεων Α.Ε.Π.Ε.Υ.
---

## 4. ΠΕΡΙΓΡΑΦΗ ΣΥΓΧΩΝΕΥΣΗΣ

### 4.1 Γενικά

Το Σχέδιο Σύμβασης Συγχώνευσης με απορρόφηση της ΤΕΛΕΣΙΣ ΤΡΑΠΕΖΑΣ ΕΠΕΝΔΥΣΕΩΝ Α.Ε από την ΤΡΑΠΕΖΑ EFG EUROBANK ERGASIAS Α.Ε., σύμφωνα με τις διατάξεις των άρθρων 16 του ν. 2515/97, όπως ισχύει, μετά και την τροποποίησή του με το άρθρο 12 του ν. 2744/25.10.1999, σε συνδυασμό με τις διατάξεις των άρθρων 69 επόμενα του κ.ν. 2190/1920 «Περί Ανωνύμων Εταιρειών», εγκρίθηκε από τις Έκτακτες Γενικές Συνελεύσεις των Μετόχων των τραπεζών « ΤΡΑΠΕΖΑ EFG EUROBANK ERGASIAS Α.Ε.» και «ΤΕΛΕΣΙΣ ΤΡΑΠΕΖΑ ΕΠΕΝΔΥΣΕΩΝ Α.Ε.» της 14ης Σεπτεμβρίου 2001.

Τηρήθηκαν όλες οι προβλεπόμενες από το νόμο διαδικασίες, διατυπώσεις, ανακοινώσεις, δημοσιεύσεις και προθεσμίες.

Στην Έκτακτη Γενική Συνέλευση των Μετόχων της ΤΡΑΠΕΖΑΣ EFG EUROBANK ERGASIAS Α.Ε. της 14.9.2001, παρέστησαν μέτοχοι που εκπροσωπούσαν το 70,56% του συνόλου των μετοχών.

Στην Έκτακτη Γενική Συνέλευση των Μετόχων της ΤΕΛΕΣΙΣ ΤΡΑΠΕΖΑΣ ΕΠΕΝΔΥΣΕΩΝ Α.Ε της 14.9.2001, παρέστησαν μέτοχοι που εκπροσωπούσαν το 80,58% του συνόλου των μετοχών.

Η Σύμβαση Συγχώνευσης έλαβε τον τύπο του συμβολαιογραφικού εγγράφου του συμβολαιογράφου Αθηνών κ. Κωνσταντίνου Σπανόπουλου (αρ. συμβολαίου 14539/6.3.2002).

Η συγχώνευση ολοκληρώθηκε με την καταχώρηση στο Μητρώο Α.Ε. της σχετικής απόφασης του Υπουργείου Ανάπτυξης στις 11.3.2002. Της καταχώρησης αυτής προηγήθηκε η υπ' αριθμόν 109/2/3.9.2001 απόφαση της Επιτροπής Τραπεζικών και Πιστωτικών Θεμάτων της Τράπεζας της Ελλάδος, με την οποία εγκρίθηκε η συγχώνευση των δύο τραπεζών καθώς επίσης και η υπ' αριθμόν 194/Π/2001 απόφαση της Επιτροπής Ανταγωνισμού, με την οποία η Επιτροπή Ανταγωνισμού : «Αποφαίνεται ότι η συγκέντρωση των εταιριών “Τράπεζα EFG Eurobank Ergasias Α.Ε.” και “TELESIS Τράπεζα Επενδύσεων Ανώνυμη Εταιρεία” που γνωστοποιήθηκε στην Επιτροπή Ανταγωνισμού την 26.7.2001, δεν περιορίζει σημαντικά τον ανταγωνισμό στις επιμέρους σχετικές αγορές τις οποίες αφορά και δεν συντρέχει λόγος απαγόρευσής της σύμφωνα με το νόμο».

### 4.2 Όροι της Συγχώνευσης

Οι όροι της συγχώνευσης περιγράφονται αναλυτικά στη Σύμβαση Συγχώνευσης και έχουν ως εξής:

1. Η συγχώνευση με απορρόφηση της ΤΕΛΕΣΙΣ ΤΡΑΠΕΖΑΣ ΕΠΕΝΔΥΣΕΩΝ Α.Ε από την ΤΡΑΠΕΖΑ EFG EUROBANK ERGASIAS Α.Ε. γίνεται σύμφωνα με τις διατάξεις του άρθρου 16 του ν. 2515/1997, όπως ισχύει, μετά και την τροποποίησή του με το άρθρο 12 ν. 2744/25.10.1999, σε συνδυασμό με τις διατάξεις των άρθρων 69 επόμενα του κ.ν. 2190/20 “Περί Ανωνύμων εταιρειών”.
2. Σύμφωνα με την παράγραφο 5 του άρθρου 16 του ν. 2515/1997, η συγχώνευση έγινε με ενοποίηση των στοιχείων ενεργητικού και παθητικού των συγχωνευόμενων τραπεζών, όπως αυτά εμφανίζονται στους δύο αντίστοιχους ισολογισμούς της 31ης Δεκεμβρίου 2000, που συντάχθηκαν και εγκρίθηκαν από τα αντίστοιχα Διοικητικά Συμβούλια των δύο τραπεζών. Την ημέρα που καταχωρήθηκαν στο οικείο Μητρώο Ανώνυμων Εταιρειών οι αποφάσεις των γενικών συνελεύσεων των μετόχων των δύο τραπεζών, οι οποίες ελήφθησαν σύμφωνα με το άρθρο 72 του κ.ν. 2190/1920, καθώς και η μεταξύ των δύο τραπεζών σύμβαση συγχώνευσης και τα λοιπά έγγραφα που προβλέπει ο νόμος μαζί με τη σχετική εγκριτική απόφαση της αρμόδιας αρχής (περαιτέρω «Ημέρα Συγχώνευσης»), η ΤΕΛΕΣΙΣ ΤΡΑΠΕΖΑ ΕΠΕΝΔΥΣΕΩΝ Α.Ε λύθηκε χωρίς να επακολουθήσει εκκαθάριση, ενώ η ΤΡΑΠΕΖΑ EFG EUROBANK ERGASIAS Α.Ε. υποκαταστάθηκε σε όλα γενικώς τα δικαιώματα και τις υποχρεώσεις της ΤΕΛΕΣΙΣ ΤΡΑΠΕΖΑΣ ΕΠΕΝΔΥΣΕΩΝ Α.Ε, εξομοιούμενη με καθολική διάδοχο της τελευταίας.
3. Το μετοχικό κεφάλαιο της ΤΡΑΠΕΖΑΣ EFG EUROBANK ERGASIAS Α.Ε. (προ συγχώνευσης) ανερχόταν στις 31.12.2000 (ημερομηνία του ισολογισμού μετασηματισμού) σε δρχ. 249.056.451.500, διαιρούμενο σε 293.007.590 ονομαστικές μετοχές κοινές με ψήφο, ονομαστικής αξίας δρχ. 850 η κάθε μία.

Με απόφαση της Τακτικής Γενικής Συνέλευσης των Μετόχων της 15.5.2001, το μετοχικό κεφάλαιο της ΤΡΑΠΕΖΑΣ EFG EUROBANK ERGASIAS Α.Ε. αυξήθηκε κατά δρχ. 482.120.000 με κεφαλαιοποίηση κερδών χρήσεως 2000 και την έκδοση 567.200 μετοχών οι οποίες διατέθηκαν δωρεάν στο προσωπικό της Τράπεζας.

Κατόπιν των ανωτέρω, το μετοχικό κεφάλαιο της ΤΡΑΠΕΖΑΣ EFG EUROBANK ERGASIAS Α.Ε. κατά την υπογραφή της συμβάσεως συγχώνευσης ανερχόταν σε δρχ. 249.538.571.500, διαιρούμενο σε 293.574.790 ονομαστικές μετοχές, ονομαστικής αξίας δρχ. 850 η κάθε μία.

4. Το μετοχικό κεφάλαιο της ΤΕΛΕΣΙΣ ΤΡΑΠΕΖΑΣ ΕΠΕΝΔΥΣΕΩΝ Α.Ε ανερχόταν τόσο στις 31.12.2000 (ημερομηνία του ισολογισμού μετασηματισμού) όσο και κατά την υπογραφή της συμβάσεως συγχώνευσης σε δρχ. 41.720.000.000, διαιρούμενο σε 41.720.000 μετοχές, ονομαστικής αξίας δρχ. 1.000 η κάθε μία.
5. Το μετοχικό κεφάλαιο της «νέας» (μετά τη συγχώνευση) ΤΡΑΠΕΖΑΣ ΕFG EUROBANK ERGASIAS Α.Ε. ισούται, σύμφωνα με το άρθρο 16 του ν. 2515/1997, όπως ισχύει μετά και την τροποποίησή του με το άρθρο 12 του ν. 2744/25.10.1999, με το άθροισμα των ανωτέρω μετοχικών κεφαλαίων των συγχωνευόμενων τραπεζών και συγκεκριμένα των μετοχικών κεφαλαίων που εμφανίζονται στους από 31.12.2000 ισολογισμούς μετασηματισμού των δύο τραπεζών πλέον του ποσού δρχ. 482.120.000, κατά το οποίο αυξήθηκε το μετοχικό κεφάλαιο της ΤΡΑΠΕΖΑΣ ΕFG EUROBANK ERGASIAS Α.Ε. δυνάμει της από 15.5.2001 απόφασης της Τακτικής Γενικής Συνέλευσης των μετόχων της. Για λόγους στρογγυλοποίησης και με στόχο την ελαχιστοποίηση κλασματικών αριθμών στη σχέση ανταλλαγής σε συνδυασμό με τη μονάδα εμπορευσιμότητας της μετοχής, αφενός κεφαλαιοποιήθηκε ποσόν δρχ. 27.241.532 από μέρος της διαφοράς από έκδοση μετοχών υπέρ το άρτιον της ΤΡΑΠΕΖΑΣ ΕFG EUROBANK ERGASIAS Α.Ε. και αφετέρου μεταβλήθηκε η ονομαστική αξία της μετοχής της από 850 δρχ. σε 932 δρχ. Τέλος, δυνάμει της Έκτακτης Γενικής Συνέλευσης της ΤΡΑΠΕΖΑΣ ΕFG EUROBANK ERGASIAS Α.Ε. της 14.9.2001, το μετοχικό κεφάλαιο και η ονομαστική αξία της μετοχής της μετατράπηκαν σε ευρώ και το μετοχικό κεφάλαιο αυξήθηκε κατά ποσό 517.251.095,03 δρχ., λόγω στρογγυλοποίησης της ονομαστικής αξίας της μετοχής σε 2,74 ευρώ, κατόπιν αυξήσεώς της από 932 δρχ. σε 933,655 δρχ., η αύξηση δε αυτή καλύφθηκε με κεφαλαιοποίηση μέρους της διαφοράς από έκδοση μετοχών υπέρ το άρτιο.

Κατόπιν των ανωτέρω, το μετοχικό κεφάλαιο της «νέας» ΤΡΑΠΕΖΑΣ ΕFG EUROBANK ERGASIAS Α.Ε. (περαιτέρω «Νέο Μετοχικό Κεφάλαιο») θα ανέρχεται στο ποσό των δρχ. 291.803.064.127,03 δρχ. ή 856.355.287,24 ευρώ και θα διαιρείται σε 312.538.426 ονομαστικές μετοχές όλες κοινές με ψήφο, ονομαστικής αξίας δρχ. 933,655 ή 2,74 ευρώ η κάθε μία (περαιτέρω «Νέες Μετοχές»).

6. Προκειμένου να καθοριστεί η σχέση ανταλλαγής των μετοχών, ελήφθη υπόψη η σχέση ανάμεσα στην αξία των δύο τραπεζών στις 31.12.2000. Για τον υπολογισμό της αξίας κάθε τράπεζας εφαρμόστηκαν περισσότερες μέθοδοι εκτιμής.

Ειδικότερα, εφαρμόστηκαν οι κατωτέρω διεθνώς αποδεκτές μέθοδοι:

- α) Χρηματιστηριακής Αξίας
- β) Προεξόφλησης Μελλοντικών Ταμειακών Ροών
- γ) Αναπροσαρμοσμένης Καθαρής Θέσης
- δ) Δεικτών Κεφαλαιαγοράς
- ε) Συγκρίσιμων Συναλλαγών

Τα αποτελέσματα που προέκυψαν από τις ανωτέρω μεθόδους εκτιμής ελήφθησαν υπόψη αναλόγως του βαθμού καταλληλότητας κάθε μεθόδου. Από τη συνεκτίμηση όλων των ανωτέρω, προέκυψε ότι η σχέση ανάμεσα στην αξία της ΤΕΛΕΣΙΣ ΤΡΑΠΕΖΑΣ ΕΠΕΝΔΥΣΕΩΝ Α.Ε και την αξία της ΤΡΑΠΕΖΑΣ ΕFG EUROBANK ERGASIAS Α.Ε. είναι 1 προς 15,48.

Με βάση την ανωτέρω σχέση 1 προς 15,48 προσδιορίζεται η συμμετοχή στο Νέο Μετοχικό Κεφάλαιο των παλαιών μετόχων της ΤΡΑΠΕΖΑΣ ΕFG EUROBANK ERGASIAS Α.Ε. αφενός και των μετόχων της ΤΕΛΕΣΙΣ ΤΡΑΠΕΖΑΣ ΕΠΕΝΔΥΣΕΩΝ Α.Ε. αφετέρου. Συγκεκριμένα, το ποσό μετοχικού κεφαλαίου που αναλογεί στους παλαιούς μετόχους της ΤΡΑΠΕΖΑΣ ΕFG EUROBANK ERGASIAS Α.Ε. είναι δρχ 274.097.570.557,45 ή 804.394.924,60 ευρώ ενώ το υπόλοιπο ποσό δρχ 17.705.493.569,58 ή 51.960.362,64 ευρώ αναλογεί στους μετόχους της ΤΕΛΕΣΙΣ ΤΡΑΠΕΖΑΣ ΕΠΕΝΔΥΣΕΩΝ Α.Ε.

7. Με βάση την ανωτέρω σχέση της αξίας των δύο τραπεζών, η σχέση ανταλλαγής των Νέων Μετοχών με τις Παλαιές Μετοχές της ΤΡΑΠΕΖΑΣ ΕFG EUROBANK ERGASIAS Α.Ε. και της ΤΕΛΕΣΙΣ ΤΡΑΠΕΖΑΣ ΕΠΕΝΔΥΣΕΩΝ Α.Ε , που προκρίνεται ως δίκαιη και λογική, είναι η ακόλουθη:

- (1) κάθε μία από τις Παλαιές Μετοχές της ΤΡΑΠΕΖΑΣ ΕFG EUROBANK ERGASIAS Α.Ε. θα αντιστοιχεί προς μία Νέα Μετοχή
- (2) κάθε 2,2 από τις Παλαιές Μετοχές της ΤΕΛΕΣΙΣ ΤΡΑΠΕΖΑΣ ΕΠΕΝΔΥΣΕΩΝ Α.Ε θα αντιστοιχεί προς 1 Νέα Μετοχή.

Τα κλασματικά δικαιώματα δεν δημιουργούν δικαίωμα σε λήψη κλάσματος μετοχής αλλά αθροίζονται για τη δημιουργία ακέραιου αριθμού, όπως ειδικότερα θα αποφασισθεί από το Δ.Σ. της «νέας» ΤΡΑΠΕΖΑΣ ΕFG EUROBANK ERGASIAS Α.Ε. το οποίο –κατ' εξουσιοδότηση της Γενικής Συνελεύσεως- θα ρυθμίσει τις λεπτομέρειες ανταλλαγής των μετοχών.



8. Οι πράξεις της ΤΕΛΕΣΙΣ ΤΡΑΠΕΖΑΣ ΕΠΕΝΔΥΣΕΩΝ Α.Ε που διενεργήθηκαν από την 1η Ιανουαρίου 2001 και μέχρι την Ημέρα Συγχώνευσης θεωρούνται, από λογιστική άποψη, ότι διενεργήθηκαν για λογαριασμό της «νέας» ΤΡΑΠΕΖΑΣ ΕFG EUROBANK ERGASIAS Α.Ε. και τα ποσά τους θα μεταφερθούν στα βιβλία της τελευταίας με συγκεντρωτική εγγραφή την Ημέρα Συγχώνευσης..

Τα οικονομικά αποτελέσματα της ΤΕΛΕΣΙΣ ΤΡΑΠΕΖΑΣ ΕΠΕΝΔΥΣΕΩΝ Α.Ε τα οποία θα προκύψουν από την 1η Ιανουαρίου 2001 μέχρι την Ημέρα Συγχώνευσης θα θεωρούνται ως αποτέλεσμα της «νέας» ΤΡΑΠΕΖΑΣ ΕFG EUROBANK ERGASIAS Α.Ε.

9. Τα πάσης φύσεως αποθεματικά που έχει σχηματίσει η ΤΕΛΕΣΙΣ ΤΡΑΠΕΖΑ ΕΠΕΝΔΥΣΕΩΝ Α.Ε θα μεταφερθούν αυτούσια στην «νέα» ΤΡΑΠΕΖΑ ΕFG EUROBANK ERGASIAS Α.Ε.
10. Από την Ημέρα Συγχώνευσης η «νέα» ΤΡΑΠΕΖΑ ΕFG EUROBANK ERGASIAS Α.Ε. υποχρεούται να προβεί, χωρίς υπαίτια καθυστέρηση, στις απαραίτητες ενέργειες προκειμένου να γίνουν οι ηλεκτρονικές καταχωρήσεις άυλων τίτλων για το σύνολο των Νέων Μετοχών, εις «ανταλλαγή» των Παλαιών Μετοχών. Η ενημέρωση των δικαιούχων μετόχων θα γίνεται δια του Τύπου.
11. Ημερομηνία από την οποία όλες οι Νέες Μετοχές θα έχουν δικαίωμα συμμετοχής στα κέρδη της «νέας» ΤΡΑΠΕΖΑΣ ΕFG EUROBANK ERGASIAS Α.Ε. ορίζεται η 1η Ιανουαρίου 2001.
12. Ούτε στην ΤΡΑΠΕΖΑ ΕFG EUROBANK ERGASIAS Α.Ε. ούτε στην ΤΕΛΕΣΙΣ ΤΡΑΠΕΖΑ ΕΠΕΝΔΥΣΕΩΝ Α.Ε υφίστανται μέτοχοι με ειδικά δικαιώματα ούτε κάτοχοι άλλων τίτλων πλην μετοχών, με τις εξής επιφυλάξεις:
- α) Με την από 24.5.2000 απόφαση της Τακτικής Γενικής Συνέλευσης των Μετόχων της ΤΡΑΠΕΖΑΣ ΕFG EUROBANK ERGASIAS Α.Ε. εγκρίθηκε πρόγραμμα διαθέσεως μετοχών, με τη μορφή δικαιώματος προαίρεσεως «αγοράς» μετοχών, σύμφωνα με τις διατάξεις του άρθρου 13 παράγραφος 9 του κ.ν. 2190/1920, όπως ισχύει, σε μέλη του προσωπικού της εν λόγω Τράπεζας (περιλαμβανομένων των μελών του Διοικητικού Συμβουλίου). Σύμφωνα με το ανωτέρω πρόγραμμα, εκδόθηκαν ήδη τον Δεκέμβριο 2000 (Δ.Σ. 20.12.2000), λόγω ασκήσεως δικαιωμάτων προαίρεσεως 546.000 μετοχές, ονομαστικής αξίας 850 δρχ., και έχουν εκδοθεί πιστοποιητικά για 182.000 παλαιές (προ της συγχώνευσης) μετοχές της ΤΡΑΠΕΖΑΣ ΕFG EUROBANK ERGASIAS Α.Ε., ονομαστικής αξίας 850 δρχ. (που αντιστοιχούν σε 140.000 μετοχές της εποχής της ανωτέρω Γενικής Συνέλευσης της 24.5.2000). Η άσκηση των δικαιωμάτων από τα ανωτέρω πιστοποιητικά θα μπορεί να γίνει κατά τα έτη 2001, 2002 και 2003 εντός του μηνός Δεκεμβρίου εκάστου των ανωτέρω ετών. Ο αριθμός των 182.000 μετοχών θα αναπροσαρμόζεται (αναλόγως με τις εν τω μεταξύ μεταβολές του μετοχικού κεφαλαίου, όπως με έκδοση νέων μετοχών, δωρεάν ή με μετρητά, ή με μεταβολή της ονομαστικής αξίας της μετοχής ή άλλα εταιρικά γεγονότα) κατά μαθηματικό τρόπο έτσι ώστε να μην αλλοιωθεί το δικαίωμα των άνω δικαιούχων.
- β) Με την από 15.5.2001 απόφαση της Τακτικής Γενικής Συνέλευσης των Μετόχων της ΤΡΑΠΕΖΑΣ ΕFG EUROBANK ERGASIAS Α.Ε. εγκρίθηκε περαιτέρω πρόγραμμα διαθέσεως μετοχών, με τη μορφή δικαιώματος προαίρεσεως «αγοράς» μετοχών σε μέλη του προσωπικού της εν λόγω Τράπεζας που παρείχαν τις υπηρεσίες τους στις 31.12.2000 (με οποιαδήποτε σχέση και μορφή εργασίας, περιλαμβανομένων μελών του Διοικητικού Συμβουλίου) και θα εξακολουθούν να ανήκουν στο προσωπικό κατά την άσκηση των δικαιωμάτων τους. Συγκεκριμένα, η ανωτέρω Τακτική Γενική Συνέλευση ενέκρινε την έκδοση των προβλεπόμενων από το άρθρο 13 παρ. 9 του κ.ν. 2190/1920 πιστοποιητικών προαίρεσεως (stock option) για την αγορά 355.200 μετοχών, σε τιμή οκτώ (8) Ευρώ ανά μετοχή, και την παράδοσή τους στους κατά τα άνω δικαιούχους εντός του έτους 2001. Οι δικαιούχοι θα δικαιούνται κάθε Δεκέμβριο των ετών 2002, 2003 και 2004 να ασκήσουν δικαίωμα αποκτήσεως νέων μετοχών της «νέας» ΤΡΑΠΕΖΑΣ ΕFG EUROBANK ERGASIAS Α.Ε. (μετά τη συγχώνευσή της με την ΤΕΛΕΣΙΣ ΤΡΑΠΕΖΑ ΕΠΕΝΔΥΣΕΩΝ Α.Ε.), που θα αντιστοιχούν σε 355.200 παλαιές (προ της συγχώνευσης) μετοχές της ΤΡΑΠΕΖΑΣ ΕFG EUROBANK ERGASIAS Α.Ε. Ο αριθμός των 355.200 μετοχών θα αναπροσαρμόζεται εκάστοτε – με σχετική απόφαση του Διοικητικού Συμβουλίου, το οποίο θα καθορίζει την νέα αντιστοιχία μετοχών και τιμής αποκτήσεως ανά μετοχή που θα ισχύει για τα πιστοποιητικά προαίρεσεως – (αναλόγως με τις εν τω μεταξύ μεταβολές του μετοχικού κεφαλαίου, όπως με έκδοση νέων μετοχών, δωρεάν ή με μετρητά, ή με μεταβολή της ονομαστικής αξίας της μετοχής ή άλλα εταιρικά γεγονότα) κατά μαθηματικό τρόπο έτσι ώστε να μην αλλοιωθεί το δικαίωμα των άνω δικαιούχων.

Δεν παρέχονται ιδιαίτερα πλεονεκτήματα στα μέλη του Διοικητικού Συμβουλίου και τους τακτικούς ελεγκτές των συγχωνευόμενων εταιρειών.

### 4.3 Λόγοι Συγχώνευσης

Η συγχώνευση της ΤΡΑΠΕΖΑΣ EFG EUROBANK ERGASIAS A.E. με την ΤΕΛΕΣΙΣ ΤΡΑΠΕΖΑ ΕΠΕΝΔΥΣΕΩΝ A.E. αποφασίσθηκε από τις διοικήσεις των δύο τραπεζών στο πλαίσιο των τρεχουσών συνθηκών αλλά και των προοπτικών εξέλιξης της ελληνικής και ευρωπαϊκής οικονομίας και ειδικότερα της τραπεζικής αγοράς.

Με την ένταξη της Ελλάδας στην Ο.Ν.Ε. και τη ραγδαία μείωση των επιτοκίων χορηγήσεων και καταθέσεων, οξύνεται ο ανταγωνισμός στον τραπεζικό κλάδο με αποτέλεσμα οι ελληνικές τράπεζες να στρέφονται σε τομείς της αγοράς που παρουσιάζουν μεγάλες δυνατότητες ανάπτυξης και υψηλής κερδοφορίας, όπως αυτοί των χρηματοπιστηριακών συναλλαγών, των αναδοχών και της επενδυτικής τραπεζικής καθώς και του private banking. Είναι χαρακτηριστικό ότι η συγκέντρωση που επικρατεί στις χώρες της Ευρωπαϊκής Ένωσης σε αυτούς τους τομείς είναι σημαντικά υψηλότερη αυτής της ελληνικής αγοράς. Οι τομείς αυτοί απαιτούν εξειδικευμένες γνώσεις, οι οποίες αποκτώνται με τη συγκέντρωση εμπειριών και τεχνογνωσίας.

Με την απορρόφηση της ΤΕΛΕΣΙΣ ΤΡΑΠΕΖΑ ΕΠΕΝΔΥΣΕΩΝ A.E., η ΤΡΑΠΕΖΑ EFG EUROBANK ERGASIAS A.E. ενισχύεται από έμπειρα και εξειδικευμένα στελέχη στο χώρο των επενδύσεων και των αναδοχών. Κατά το πρότυπο των συγχωνευόμενων τραπεζών, η νέα Τράπεζα θα δώσει ιδιαίτερη έμφαση στην άριστη εξυπηρέτηση της πελατείας και στην υψηλή ποιότητα των προσφερόμενων ολοκληρωμένων υπηρεσιών.

Οι δύο οργανισμοί παρουσιάζουν μια εγγενή συμπληρωματικότητα. Το μεγάλο δίκτυο καταστημάτων της ΤΡΑΠΕΖΑΣ EFG EUROBANK ERGASIAS A.E. από τη μία πλευρά, και η ευελιξία της ΤΕΛΕΣΙΣ ΤΡΑΠΕΖΑΣ ΕΠΕΝΔΥΣΕΩΝ A.E., από την άλλη πλευρά, αλλά και η τεχνογνωσία και το πελατολόγιο που διαθέτει κάθε όμιλος σε συγκεκριμένους και συμπληρωματικούς τομείς, εκτιμάται ότι αποτελούν ουσιαστικές προϋποθέσεις για την αντιμετώπιση του ανταγωνισμού και την εδραίωση της νέας Τράπεζας, που θα προκύψει μετά τη συγχώνευση, στους τομείς που παρουσιάζουν σημαντικές προοπτικές ανάπτυξης.

Πιο συγκεκριμένα, οι πελάτες της ΤΕΛΕΣΙΣ ΤΡΑΠΕΖΑ ΕΠΕΝΔΥΣΕΩΝ A.E. θα αποκτήσουν πρόσβαση σε ένα ευρύ δίκτυο διανομής, τόσο μέσα από τα 330 καταστήματα της ΤΡΑΠΕΖΑΣ EFG EUROBANK ERGASIAS A.E., όσο και από τα εναλλακτικά δίκτυα πρόσβασης που αυτή προσφέρει. Επιπλέον θα έχουν άμεση πρόσβαση στο σύνολο των προϊόντων του πιστωτικού ιδρύματος που θα προκύψει από τη συγχώνευση, τα οποία καλύπτουν όλες σχεδόν τις υπηρεσίες του χρηματοπιστωτικού τομέα. Σε ό,τι αφορά τους πελάτες της ΤΡΑΠΕΖΑΣ EFG EUROBANK ERGASIAS A.E., θα απολαμβάνουν τις υπηρεσίες ενός νέου οργανισμού που θα ενσωματώνει την τεχνογνωσία της ΤΕΛΕΣΙΣ ΤΡΑΠΕΖΑ ΕΠΕΝΔΥΣΕΩΝ A.E., σε τομείς με μεγάλη ανάπτυξη και αυξημένη ζήτηση, όπως οι χρηματοπιστηριακές και επενδυτικές υπηρεσίες. Μετά τη συγχώνευση, η ΤΡΑΠΕΖΑ EFG EUROBANK ERGASIAS A.E. με τα ποιοτικά χαρακτηριστικά που διακρίνουν τις δύο τράπεζες, θα προσφέρει ολοκληρωμένη εξυπηρέτηση τόσο στους μεγάλους εταιρικούς πελάτες, όσο και στις μικρομεσαίες επιχειρήσεις, καθώς και στους ιδιώτες επενδυτές που χρειάζονται στο πλαίσιο της ΟΝΕ εξειδικευμένες γνώσεις και διεθνείς προσβάσεις. Έτσι, η Τράπεζα θα πρωταγωνιστήσει όχι μόνο στην Ελλάδα, αλλά και στην περιφέρεια των Βαλκανίων.

Στο χρηματοπιστηριακό τομέα, τόσο στον κλάδο των μετοχών όσο και των παραγώγων, μετά τη συγχώνευση, η Τράπεζα θα κατέχει την πρωταγωνιστική θέση στην αγορά, από πλευράς όγκου συναλλαγών. Στον τομέα της επενδυτικής τραπεζικής, οι δύο τράπεζες έχουν μαζί την ισχυρότερη ομάδα στελεχών υψηλών προδιαγραφών στην ελληνική αγορά και δυνατότητα πρόσβασης σε ένα από τα πιο ισχυρά και ταχέως αναπτυσσόμενα τραπεζικά δίκτυα. Επίσης, η ισχυρή κεφαλαιακή βάση επιτρέπει την ανάληψη μεγάλων έργων επενδυτικής τραπεζικής, τόσο στον Δημόσιο όσο και στον ιδιωτικό τομέα. Το νέο σχήμα επωφελείται της σύγχρονης τεχνογνωσίας και της υψηλής ποιότητας ανθρώπινου δυναμικού, το οποίο και θεωρεί κύριο ανταγωνιστικό το προτέρημα για την προσφορά ποιοτικών υπηρεσιών προστιθέμενης αξίας. Στον τομέα της παροχής υπηρεσιών private banking, ο ενιαίος όμιλος έχει διακεκριμένο πελατολόγιο, με πρόσβαση στο μεγάλο και ιδιαίτερα αποτελεσματικό τραπεζικό δίκτυο της ΤΡΑΠΕΖΑΣ EFG EUROBANK ERGASIAS A.E. καθώς και ευρύ φάσμα προηγμένων προϊόντων, ευρωπαϊκών προδιαγραφών λόγω και της συνεργασίας με την Deutsche Bank. Η νέα Τράπεζα θα έχει τη δυνατότητα να παρέχει ολοκληρωμένες υπηρεσίες διαχείρισεως χαρτοφυλακίου σε ασφαλιστικά ταμεία και άλλους μη κερδοσκοπικούς οργανισμούς.

Με τη συγχώνευση εκτιμάται ότι θα υπάρξουν προοπτικές περαιτέρω ανάπτυξης, όπως η ανάπτυξη νέων δικτύων πωλήσεων επενδυτικών και χρηματοπιστηριακών συναλλαγών, η διεύρυνση σχέσεων με εταιρικούς πελάτες υψηλής ποιότητας και διεθνών προδιαγραφών και η ανάπτυξη του e-banking και e-trading με την εκμετάλλευση της υφιστάμενης υποδομής και των επενδύσεων σε τεχνολογία των δύο ομίλων. Στον τομέα της ηλεκτρονικής τραπεζικής, η κοινή ανάπτυξη συστημάτων στο μέλλον εκτιμάται ότι θα εξοικονομήσει σημαντικό κόστος επενδύσεων και για τις δύο τράπεζες. Μετά τη συγχώνευση, η νέα τράπεζα θα διαθέτει τη σύγχρονη υποδομή για ανάπτυξη των ηλεκτρονικών και διεθνών συναλλαγών κεφαλαιαγοράς και χρηματαγοράς.

Η ενοποίηση των συναφών επιχειρηματικών δραστηριοτήτων των συγχωνευόμενων εταιρειών θα έχει ως αποτέλεσμα την επέκταση των δραστηριοτήτων τους, την αναβάθμιση των παρεχόμενων υπηρεσιών και κατά συνέπεια τη βελτίωση των οικονομικών αποτελεσμάτων τους.

Επιπλέον, η παροχή ενός ανταγωνιστικού φάσματος υπηρεσιών και προϊόντων, δημιουργεί για το προσωπικό νέες ευκαιρίες και σημαντικές προοπτικές ανάπτυξης στη δεύτερη μεγαλύτερη ιδιωτική τράπεζα στην Ελλάδα.

Είναι φανερό από τα ανωτέρω ότι με τη συγχώνευση δημιουργείται ένας οργανισμός με σημαντικά ανταγωνιστικά πλεονεκτήματα στην ελληνική αγορά και συνέργειες, οι οποίες θα οδηγήσουν στη δημιουργία πρόσθετων εσόδων, πλέον της άθροισης των εσόδων των δύο τραπεζών. Από την ενιαία στρατηγική της ΤΡΑΠΕΖΑΣ EFG EUROBANK ERGASIAS A.E., μετά τη συγχώνευση, θα ωφεληθούν οι μέτοχοι και των δύο τραπεζών.

#### 4.4 Μέθοδος Καθορισμού της Σχέσης Ανταλλαγής των Μετοχών

Προκειμένου να καθορισθεί η σχέση ανταλλαγής των μετοχών ελήφθη υπόψη η σχέση ανάμεσα στη συνολική αξία των δύο τραπεζών στις 31.12.2000.

Για τον υπολογισμό της συνολικής αξίας κάθε τράπεζας, εφαρμόστηκαν περισσότερες μέθοδοι αποτίμησης και το τελικό αποτέλεσμα εξήχθη αφού ελήφθη υπόψη ο βαθμός καταλληλότητας της κάθε μεθόδου.. Η σχέση ανταλλαγής των μετοχών κρίθηκε δίκαιη και εύλογη από δύο διεθνείς ελεγκτικούς οίκους, την PriceWaterhouseCoopers που συνέταξε έκθεση ελέγχου μετά από πρόσκληση του Δ.Σ. της Τράπεζας EFG Eurobank Ergasias A.E. και την Deloitte & Touche που συνέταξε έκθεση μετά από πρόσκληση από το Δ.Σ. της TELESIS Τράπεζα Επενδύσεων A.E. Ειδικότερα, εφαρμόστηκαν οι κατωτέρω διεθνώς αποδεκτές μέθοδοι αποτίμησης και προέκυψαν τα εξής:

- ◆ Μέθοδος Χρηματιστηριακής Αξίας

Για την εκτίμηση των αξιών των δύο τραπεζών βάσει των χρηματιστηριακών τιμών των μετοχών τους, οι οποίες είναι εισηγμένες στο Χ.Α.Α. ελήφθη υπόψη η εξέλιξη της τιμής των μετοχών τους κατά την περίοδο μεταξύ της 11ης Σεπτεμβρίου 2000 (πρώτης ημέρας διαπραγμάτευσης της μετοχής που προέκυψε από την συγχώνευση της πρώην EFG Eurobank και της πρώην Τράπεζας Εργασίας) και της 16ης Μαρτίου 2001 (ημέρας που ανακοινώθη η πρόθεση των Διοικήσεων της ΤΡΑΠΕΖΑΣ EFG EUROBANK ERGASIAS A.E. και της ΤΕΛΕΣΙΣ ΤΡΑΠΕΖΑΣ ΕΠΕΝΔΥΣΕΩΝ A.E. να εισηγηθούν την συγχώνευση των δύο τραπεζών). Η μέθοδος αυτή κρίνεται ιδιαίτερα κατάλληλη δεδομένου ότι οι μετοχές και των δύο συγχωνευόμενων τραπεζών έχουν αποτελέσει αντικείμενο διαπραγμάτευσης στο Χ.Α.Α. επί ικανό χρονικό διάστημα και επί πλέον παρουσιάζουν και οι δύο ικανοποιητική διασπορά. Με βάση τη μέθοδο αυτή, προκύπτει ότι η σχέση της αξίας της ΤΕΛΕΣΙΣ ΤΡΑΠΕΖΑΣ ΕΠΕΝΔΥΣΕΩΝ A.E. προς την αξία της ΤΡΑΠΕΖΑΣ EFG EUROBANK ERGASIAS A.E. είναι μεταξύ 1 προς 14,8 και 1 προς 18,2. Στην ίδια, επίσης εκτίμηση, κατέληξαν και οι δύο ελεγκτικές εταιρίες.

- ◆ Μέθοδος Προεξόφλησης Μελλοντικών Ταμειακών Ροών

Η μέθοδος αυτή εξετάζει τη δυνατότητα μιας επιχείρησης να δημιουργεί ελεύθερες ταμειακές ροές για τους μετόχους της και θεωρείται διεθνώς ως η πιο αποδεκτή και ενδεδειγμένη μέθοδος επειδή ελέγχει την ορθότητα της αποτίμησης που προκύπτει από τη χρηματιστηριακή αξία. Η μέθοδος αυτή εφαρμόστηκε και για τις δύο τράπεζες, βάσει αξιόπιστων στο μέτρο του εφικτού, προϋπολογιστικών οικονομικών καταστάσεων για τις περιόδους 2001-2003 και λαμβάνοντας υπόψη το βασίμως πιθανολογούμενο προεξοφλητικό επιτόκιο. Με βάση τη μέθοδο αυτή, προκύπτει ότι η σχέση της αξίας της ΤΕΛΕΣΙΣ ΤΡΑΠΕΖΑΣ ΕΠΕΝΔΥΣΕΩΝ A.E. προς την αξία της ΤΡΑΠΕΖΑΣ EFG EUROBANK ERGASIAS A.E. είναι μεταξύ 1 προς 14,1 και 1 προς 18,2. Στην ίδια, επίσης εκτίμηση, κατέληξαν και οι δύο ελεγκτικές εταιρίες.

- ◆ Μέθοδος Αναπροσαρμοσμένης Καθαρής Θέσης

Κατά την εφαρμογή αυτής της μεθόδου, ελήφθησαν υπόψη όλες οι αναπροσαρμογές που κρίθηκαν απαραίτητο να γίνουν (όπως π.χ. αναπροσαρμογή στην αξία των ακινήτων και του χαρτοφυλακίου των χρεογράφων, επιπλέον προβλέψεις για επισφαλείς απαιτήσεις κλπ.). Με βάση τη μέθοδο αυτή, προκύπτει ότι η σχέση της αξίας ΤΕΛΕΣΙΣ ΤΡΑΠΕΖΑΣ ΕΠΕΝΔΥΣΕΩΝ A.E. προς την αξία της ΤΡΑΠΕΖΑΣ EFG EUROBANK ERGASIAS A.E. είναι 1 προς 6,97. Στην ίδια, επίσης εκτίμηση, κατέληξαν και οι δύο ελεγκτικές εταιρίες.

- ◆ Μέθοδος Δεικτών Κεφαλαιαγοράς

Η μέθοδος αυτή βασίζεται στη σύγκριση των οικονομικών παραμέτρων των υπό αποτίμηση τραπεζών με εκείνες δείγματος τραπεζών που είναι συγκρίσιμες και των οποίων οι μετοχές είναι εισηγμένες στο χρηματιστήριο. Κατά την

εφαρμογή της μεθόδου αυτής, εξετάστηκαν διάφοροι διεθνώς αποδεκτοί δείκτες όπως αξία / κέρδη, αξία / ίδια κεφάλαια, αξία / ενεργητικό, αξία / καταθέσεις, αξία / χορηγήσεις κλπ. Με βάση τη μέθοδο αυτή, προκύπτει ότι η σχέση της αξίας της ΤΕΛΕΣΙΣ ΤΡΑΠΕΖΑΣ ΕΠΕΝΔΥΣΕΩΝ Α.Ε. προς την αξία της ΤΡΑΠΕΖΑΣ ΕFG EUROBANK ERGASIAS Α.Ε. είναι 1 προς 13,65. Σύμφωνα με την εκτίμηση της PriceWaterhouseCoopers είναι μεταξύ 1 προς 12,90 και 1 προς 14,30 και σύμφωνα με την εκτίμηση της Deloitte & Touche μεταξύ 1 προς 12,2 και 1 προς 15,2.

◆ Μέθοδος Συγκρίσιμων Συναλλαγών

Η μέθοδος αυτή προσδιορίζει την αξία μιας τράπεζας συγκρίνοντας την υπό μελέτη τράπεζα με παρόμοιες τράπεζες που οι μετοχές τους έγιναν αντικείμενο σχετικά προσφάτων αγοραπωλησιών. Για τις αγοραπωλησίες αυτές υπολογίστηκαν οι τιμές δεικτών όπως αξία / ενεργητικό, αξία / ίδια κεφάλαια, αξία / χορηγήσεις, αξία / καταθέσεις κλπ. Με βάση τη μέθοδο αυτή προκύπτει, ότι η σχέση της αξίας της ΤΕΛΕΣΙΣ ΤΡΑΠΕΖΑΣ ΕΠΕΝΔΥΣΕΩΝ Α.Ε. προς την αξία της ΤΡΑΠΕΖΑΣ ΕFG EUROBANK ERGASIAS Α.Ε. είναι 1 προς 13,90. Σύμφωνα με την εκτίμηση της PriceWaterhouseCoopers είναι μεταξύ 1 προς 12,90 και 1 προς 14,80 και σύμφωνα με την εκτίμηση της Deloitte & Touche μεταξύ 1 προς 12,2 και 1 προς 15,7.

## 5. ΔΙΚΑΙΩΜΑΤΑ ΜΕΤΟΧΩΝ

### 5.1 Γενικά

Οι μετοχές της ΤΡΑΠΕΖΑΣ EFG EUROBANK ERGASIAS A.E. είναι ονομαστικές, σύμφωνα με το άρθρο 11α παρ. 2 του Κωδ. Νόμου 2190/1920, εισηγμένες στην Κύρια Αγορά του Χ.Α.Α., καταχωρούνται στα αρχεία της ανώνυμης εταιρείας «Κεντρικό Αποθετήριο Αξιών Α.Ε.» και παρακολουθούνται με καταχωρίσεις στα αρχεία αυτά (άυλες μετοχές).

Οι μετοχές της Τράπεζας είναι αδιαίρετες. Σε περίπτωση συγκυριότητας μετοχής, τα δικαιώματα των συγκυρίων ασκούνται μόνο από κοινό αντιπρόσωπο. Οι συγκύριοι μετοχής ευθύνονται εις ολόκληρον για την εκπλήρωση των υποχρεώσεων που απορρέουν από αυτήν..

Με την απόκτηση της μετοχής, ο μέτοχος αποδέχεται αυτοδικαίως το Καταστατικό της Τράπεζας και τις αποφάσεις των Γενικών Συνελεύσεων των Μετόχων της.

Όλοι οι μέτοχοι της Τράπεζας δικαιούνται να συμμετάσχουν στη Γενική Συνέλευση. Οι μέτοχοι μπορούν να εκπροσωπηθούν στη Γενική Συνέλευση από άλλο πρόσωπο, κατάλληλα εξουσιοδοτημένο. Κάθε μετοχή παρέχει δικαίωμα μίας ψήφου. Ο αριθμός των ψήφων κάθε μετόχου ισούται με τον αριθμό των μετοχών του.

Δικαίωμα ψήφου στη Γενική Συνέλευση έχουν οι μέτοχοι που έχουν δεσμεύσει τις μετοχές τους για τον σκοπό αυτό με δήλωσή τους προς το Κεντρικό Αποθετήριο Αξιών πέντε (5) τουλάχιστον μέρες πριν από την ημέρα την οριζόμενη για την συνεδρίαση της συνέλευσης και έχουν προσκομίσει στην Τράπεζα, εντός της ίδιας προθεσμίας, την σχετική βεβαίωση. Η προθεσμία αυτή ισχύει και για την κατάθεση στην Τράπεζα των εγγράφων νομιμοποίησης των αντιπροσώπων των μετόχων. Μέτοχοι που δεν συμμορφώθηκαν προς τις διατάξεις αυτού του άρθρου μπορούν να μετάσχουν στη Γενική Συνέλευση και να ψηφίσουν μόνο με την άδειά της.

Σαράντα οκτώ (48) ώρες πριν από κάθε Γενική Συνέλευση πρέπει να τοποθετείται σε εμφανή θέση του Καταστήματος της Τράπεζας πίνακας των μετόχων που έχουν δικαίωμα ψήφου με τον αριθμό των μετοχών και ψήφων καθενός, τα ονόματα των τυχόν αντιπροσώπων τους και τις διευθύνσεις των μετόχων και των αντιπροσώπων τους. Στον πίνακα αυτό καταχωρίζονται υποχρεωτικά από το Διοικητικό Συμβούλιο όλοι οι μέτοχοι που συμμορφώθηκαν με τις διατάξεις του προηγούμενου άρθρου. Αν κάποιος μέτοχος ή αντιπρόσωπος μετόχου έχει αντιρρήσεις για τον πίνακα, μπορεί να τις υποβάλει μόνο στην αρχή της συνεδρίασης της Συνέλευσης και πριν από την έναρξη της συζήτησης των θεμάτων της ημερήσιας διάταξης.

Το μέρισμα καταβάλλεται στους μετόχους μέσα σε δύο μήνες από την απόφαση της Τακτικής Γενικής Συνέλευσης που ενέκρινε τις Ετήσιες Οικονομικές Καταστάσεις. Με την επιφύλαξη των διατάξεων για τη μείωση του μετοχικού κεφαλαίου, δεν μπορεί να γίνει οποιαδήποτε διανομή στους μετόχους αν κατά την ημερομηνία λήξης της τελευταίας χρήσης το σύνολο των ιδίων κεφαλαίων της Τράπεζας, όπως προσδιορίζονται στον ισολογισμό που προβλέπεται από το άρθρο 113 του κ.ν. 2190/1920, όπως ισχύει, είναι ή, μετά τη διανομή αυτή, θα γίνει, κατώτερο από το ποσό του μετοχικού κεφαλαίου, προσαυξημένου με τα αποθεματικά των οποίων η διανομή απαγορεύεται από τον Νόμο ή το Καταστατικό. Το ποσό αυτό του μετοχικού κεφαλαίου μειώνεται κατά το ποσό που δεν έχει ακόμα κληθεί να καταβληθεί.

Τα μερίσματα δεν μπορούν να υπερβαίνουν το ποσό των αποτελεσμάτων της τελευταίας χρήσης που έχει λήξει, προσαυξημένο με τα κέρδη προηγούμενων χρήσεων και τα αποθεματικά των οποίων επιτρέπεται και αποφασίστηκε από την Γενική Συνέλευση των Μετόχων η διανομή και μειωμένο κατά το ποσό των ζημιών προηγούμενων χρήσεων και τα ποσά που επιβάλλεται να διατεθούν, σύμφωνα με τον Νόμο ή το Καταστατικό, για το σχηματισμό αποθεματικών.

Τα μερίσματα που δεν έχουν ζητηθεί, μετά την παρέλευση πενταετίας, παραγράφονται υπέρ του Δημοσίου.

### 5.2 Δικαιώματα Μειοψηφίας

1. Ύστερα από αίτηση μετόχων που εκπροσωπούν το ένα εικοστό (1/20) του καταβεβλημένου μετοχικού κεφαλαίου, το Διοικητικό Συμβούλιο οφείλει να συγκαλέσει Έκτακτη Γενική Συνέλευση των Μετόχων ορίζοντας ημέρα συνεδρίας που να απέχει το πολύ τριάντα (30) ημέρες από την ημερομηνία επίδοσης της αίτησης στον Πρόεδρο του Διοικητικού Συμβουλίου. Η αίτηση πρέπει να περιέχει τα θέματα της ημερήσιας διάταξης.
2. Ύστερα από αίτηση μετόχων που εκπροσωπούν το ένα εικοστό (1/20) του καταβεβλημένου μετοχικού κεφαλαίου, ο Πρόεδρος της Συνέλευσης οφείλει να αναβάλει μία μόνο φορά τη λήψη αποφάσεων της Γενικής Συνέλευσης,

Τακτικής ή Έκτακτης, για όλα ή ορισμένα θέματα, ορίζοντας ημέρα συνέχισης της συνεδρίασης για τη λήψη των αποφάσεων αυτών εκείνη που ορίζεται στην αίτηση των μετόχων, η οποία όμως δεν μπορεί να απέχει περισσότερο από τριάντα (30) ημέρες από την ημερομηνία αναβολής.

3. Ύστερα από αίτηση μετόχων που εκπροσωπούν το ένα εικοστό (1/20) του καταβεβλημένου μετοχικού κεφαλαίου, η λήψη αποφάσεων πάνω στα θέματα της ημερήσιας διάταξης της Γενικής Συνέλευσης ενεργείται με ονομαστική κλήση.
4. Ύστερα από αίτηση η οποία υποβάλλεται στην Τράπεζα πέντε (5) πλήρεις ημέρες πριν από την Τακτική Γενική Συνέλευση από μετόχους που εκπροσωπούν το ένα εικοστό (1/20) του καταβεβλημένου μετοχικού κεφαλαίου, το Διοικητικό Συμβούλιο υποχρεούται:
  - α. Να ανακοινώνει στη Γενική Συνέλευση τα ποσά που έχει καταβάλει η Τράπεζα κατά την τελευταία διετία για οποιαδήποτε αιτία σε μέλη του Διοικητικού Συμβουλίου ή τους διευθυντές ή άλλους υπαλλήλους της Τράπεζας, καθώς και οποιαδήποτε άλλη παροχή προς τα παραπάνω πρόσωπα, ή κάθε υπάρχουσα σύμβαση, από οποιαδήποτε αιτία, μεταξύ της Τράπεζας και των παραπάνω προσώπων.
  - β. Να παρέχει τις συγκεκριμένες πληροφορίες που ζητούνται επί υποθέσεων της Τράπεζας στο μέτρο που αυτές είναι χρήσιμες για την πραγματική εκτίμηση των θεμάτων της ημερήσιας διάταξης. Το Διοικητικό Συμβούλιο δικαιούται να αρνηθεί την παροχή των πληροφοριών που ζητούνται για αποχρώντα λόγο, ο οποίος πρέπει να αναγράφεται στα πρακτικά.
5. Ύστερα από αίτηση, η οποία υποβάλλεται στην Τράπεζα πέντε (5) πλήρεις ημέρες πριν από την Τακτική Γενική Συνέλευση από μετόχους που εκπροσωπούν το ένα τρίτο (1/3) του καταβεβλημένου μετοχικού κεφαλαίου και οι οποίοι δεν εκπροσωπούνται στο Διοικητικό Συμβούλιο, το Διοικητικό Συμβούλιο υποχρεούται να παρέχει σε αυτούς κατά τη Γενική Συνέλευση ή, κατά την κρίση του, και πριν από αυτήν σε εκπρόσωπό τους, πληροφορίες σχετικές με την πορεία των εταιρικών υποθέσεων και την περιουσιακή κατάσταση της Τράπεζας. Το Διοικητικό Συμβούλιο δικαιούται να αρνηθεί την παροχή πληροφοριών για αποχρώντα ουσιώδη λόγο, ο οποίος πρέπει να αναγράφεται στα πρακτικά.
6. Μέτοχοι που εκπροσωπούν τουλάχιστον το ένα εικοστό (1/20) του καταβεβλημένου μετοχικού κεφαλαίου έχουν δικαίωμα να ζητήσουν έλεγχο της Τράπεζας από το Μονομελές Πρωτοδικείο της περιφέρειας στην οποία εδρεύει η Τράπεζα, το οποίο δικάζει κατά τη διαδικασία της εκούσιας δικαιοδοσίας. Ο έλεγχος διατάσσεται αν πιθανολογείται ότι με τις καταγγελλόμενες πράξεις παραβιάζονται οι διατάξεις του νόμου ή του καταστατικού ή των αποφάσεων της Γενικής Συνέλευσης και εφόσον οι καταγγελλόμενες πράξεις έγιναν σε χρόνο που δεν απέχει πλέον της διετίας από τη χρονολογία της εγκρίσεως του ισολογισμού της χρήσεως, κατά τη διάρκεια της οποίας οι πράξεις αυτές τελέστηκαν.
7. Μέτοχοι που εκπροσωπούν το ένα τρίτο (1/3) του καταβεβλημένου μετοχικού κεφαλαίου δικαιούνται, με τη διαδικασία που προβλέπει εκάστοτε ο Νόμος να ζητήσουν από το αρμόδιο Δικαστήριο τον έλεγχο της Τράπεζας, εφόσον από όλη την πορεία των εταιρικών υποθέσεων καθίσταται πιστευτό ότι η διοίκηση των εταιρικών υποθέσεων δεν ασκείται όπως επιβάλλει η χρηστή και συνετή διαχείριση. Η διάταξη αυτής της παραγράφου δεν εφαρμόζεται εάν η αιτούσα μειοψηφία εκπροσωπείται στο Διοικητικό Συμβούλιο.

Στις περιπτώσεις των παρ. 1, 2, 4 και 5 του παρόντος άρθρου, οι μέτοχοι που υποβάλλουν αίτηση οφείλουν να έχουν δεσμεύσει τις μετοχές που τους παρέχουν το δικαίωμα της υποβολής αιτήσεως κατά τα ανωτέρω, με δήλωσή τους προς το Κεντρικό Αποθετήριο Αξιών, και να τις διατηρούν δεσμευμένες από την ημέρα επιδόσεως της αιτήσεως στον Πρόεδρο του Διοικητικού Συμβουλίου μέχρι την ημέρα της συνεδρίασεως της Γενικής Συνέλευσης.

Στις περιπτώσεις της υποπαραγράφου (β) της παραγράφου 4 και της παραγράφου 5 του παρόντος άρθρου, κάθε αμφισβήτηση ως προς το βάσιμο ή μη της αιτιολογίας άρνησης παροχής των πληροφοριών επιλύεται από το Μονομελές Πρωτοδικείο της έδρας της Τράπεζας με απόφασή του που εκδίδεται κατά τη διαδικασία των ασφαλιστικών μέτρων. Με την ίδια απόφαση το δικαστήριο υποχρεώνει και την Τράπεζα να παράσχει τις πληροφορίες που αρνήθηκε. Στις περιπτώσεις αυτές, οι μετοχές πρέπει να παραμένουν δεσμευμένες μέχρι της εκδόσεως της αποφάσεως του δικαστηρίου.

Στις περιπτώσεις των παραγράφων 6 και 7 του παρόντος άρθρου, οι μέτοχοι που υποβάλλουν τις σχετικές αιτήσεις οφείλουν να έχουν δεσμεύσει τις μετοχές που τους παρέχουν το δικαίωμα της υποβολής αιτήσεως κατά τα ανωτέρω, με δήλωσή τους προς το Κεντρικό Αποθετήριο Αξιών, και να τις διατηρούν δεσμευμένες από την ημέρα επιδόσεως της αιτήσεως στον Πρόεδρο του Διοικητικού Συμβουλίου μέχρι την έκδοση της σχετικής απόφασης του Προέδρου, και πάντως για χρονική περίοδο όχι μικρότερη από τριάντα (30) ημέρες από την ημερομηνία υποβολής της αιτήσεώς τους.

### 5.3 Δικαίωμα Προτίμησης Παλαιών Μετόχων

Σε κάθε περίπτωση αύξησης του μετοχικού κεφαλαίου (πλην της αύξησεως με εισφορά σε είδος) ή έκδοσης ομολογιών με δικαίωμα μετατροπής τους σε μετοχές, παρέχεται στους κατά την ημερομηνία λήψης απόφασης του αρμόδιου οργάνου της Τράπεζας περί αυξήσεως ή της εκδόσεως του ομολογιακού δανείου μετόχους δικαίωμα προτίμησης σε ολόκληρο το ποσό της αύξησης ή το ομολογιακό δάνειο, ανάλογα με τη συμμετοχή τους στο υφιστάμενο μετοχικό κεφάλαιο, μέσα σε προθεσμία την οποία τάσσει το κατά περίπτωση αρμόδιο όργανο της Τράπεζας ή, σε περίπτωση παράλειψής του, το Διοικητικό Συμβούλιο και η οποία δεν μπορεί να είναι μικρότερη από ένα μήνα.

Η πρόσκληση για την άσκηση του δικαιώματος προτίμησης, στην οποία πρέπει να μνημονεύεται και η ορισθείσα προθεσμία άσκησής του, δημοσιεύεται στο τεύχος Ανωνόμων Εταιρειών και Εταιρειών Περιορισμένης Ευθύνης της Εφημερίδας της Κυβερνήσεως. Η πρόσκληση αυτή είναι δυνατό να γίνεται με συστημένες επιστολές που θα στέλνονται στους μετόχους.

Η κατά τα ανωτέρω πρόσκληση και η προθεσμία άσκησης του δικαιώματος προτίμησης μπορούν να παραλειφθούν εφόσον στη Γενική Συνέλευση παρέστησαν μέτοχοι εκπροσωπώντας το σύνολο του μετοχικού κεφαλαίου και έλαβαν γνώση της προθεσμίας που τάχθηκε για την άσκηση του δικαιώματος προτίμησης ή δήλωσαν την απόφασή τους για την υπ' αυτών άσκηση ή μη του δικαιώματος προτίμησης.

Μετά το τέλος της ορισθείσας για την άσκηση του δικαιώματος προτίμησης προθεσμίας, οι μετοχές που δεν έχουν αναληφθεί, σύμφωνα με τα παραπάνω, διατίθενται ελεύθερα από το Διοικητικό Συμβούλιο της Τράπεζας.

Με απόφαση της Γενικής Συνέλευσης που λαμβάνεται σύμφωνα με τις διατάξεις των άρθρων 29 §§ 3 και 4 και 31 § 2 του κ.ν. 2190/1920, μπορεί να περιοριστεί ή να καταργηθεί το δικαίωμα προτίμησης που προβλέπεται παραπάνω. Για να ληφθεί παρόμοια απόφαση, το Διοικητικό Συμβούλιο είναι υποχρεωμένο να υποβάλλει στη Γενική Συνέλευση γραπτή έκθεση που θα αναφέρει τους λόγους που επιβάλλουν τον περιορισμό ή την κατάργηση του δικαιώματος προτίμησης και θα δικαιολογεί την τιμή που προτείνεται για την έκδοση των νέων μετοχών. Η απόφαση αυτή της Γενικής Συνέλευσης υποβάλλεται στις διατυπώσεις δημοσιότητας που προβλέπει το άρθρο 7β του κ.ν. 2190/1920, όπως ισχύει

### 5.4 Γενική Συνέλευση

Η Γενική Συνέλευση των Μετόχων είναι το ανώτατο όργανο της Τράπεζας και δικαιούται να αποφασίζει για κάθε υπόθεση που αφορά την Τράπεζα. Οι νόμιμες αποφάσεις της είναι υποχρεωτικές για όλους τους μετόχους ακόμη και για τους απόντες ή εκείνους που διαφωνούν.

Η Γενική Συνέλευση είναι η μόνη αρμόδια να αποφασίζει για:

1. Τροποποιήσεις του Καταστατικού. Τέτοιες θεωρούνται και οι αυξήσεις ή μειώσεις του μετοχικού κεφαλαίου της Τράπεζας.
2. Την εκλογή των μελών του Διοικητικού Συμβουλίου και της εταιρείας ή κοινοπραξίας ορκωτών ελεγκτών.
3. Την έγκριση των Ετήσιων Οικονομικών Καταστάσεων της Τράπεζας.
4. Τη διάθεση των ετήσιων κερδών.
5. Την έκδοση ομολογιακών δανείων.
6. Τη συγχώνευση, διάσπαση, μετατροπή, αναβίωση, παράταση της διάρκειας ή διάλυση της Τράπεζας και
7. Το διορισμό εκκαθαριστών.

Εξαιρείται από την αρμοδιότητα της Γενικής Συνέλευσης η εκλογή προσωρινών συμβούλων σε αντικατάσταση άλλων που παραιτήθηκαν, απεβίωσαν ή για οποιοδήποτε λόγο εξέπεσαν και η κατά το άρθρο 78 παρ. 4 του κ.ν. 2190/1920, όπως ισχύει, απορρόφηση ανώνυμης εταιρείας της οποίας το 100% ανήκει στην Τράπεζα.

Κατά τα λοιπά η Γενική Συνέλευση αποφασίζει επί κάθε πρότασης του Διοικητικού Συμβουλίου.

Η Γενική Συνέλευση των Μετόχων συνέρχεται τακτικά στην έδρα της Τράπεζας μία τουλάχιστον φορά το χρόνο μέσα σε έξι (6) μήνες από τη λήξη κάθε εταιρικής χρήσης. Το Διοικητικό Συμβούλιο συγκαλεί Έκτακτη Γενική Συνέλευση των Μετόχων κάθε φορά που το κρίνει αναγκαίο.

Η Τακτική Γενική Συνέλευση εξετάζει τις Ετήσιες Οικονομικές Καταστάσεις και τις εκθέσεις του Διοικητικού Συμβουλίου και των ελεγκτών επί των καταστάσεων αυτών και αποφασίζει για την έγκρισή τους.

Η Τακτική Γενική Συνέλευση εκλέγει μία από τις εταιρείες ή κοινοπραξίες ορκωτών ελεγκτών που είναι εγγεγραμμένες στην ιδιαίτερη μερίδα του μητρώου ορκωτών ελεγκτών, η οποία οφείλει να αναθέτει, σύμφωνα με την ισχύουσα εκάστοτε νομοθεσία, την ευθύνη του ελέγχου σε έναν ορκωτό ελεγκτή, διορίζοντάς τον για τον σκοπό αυτό καθώς και τον αναπληρωματικό του, σύμφωνα με την ισχύουσα εκάστοτε νομοθεσία.

Μετά την έγκριση των Ετήσιων Οικονομικών Καταστάσεων, η Γενική Συνέλευση αποφασίζει με ειδική ψηφοφορία, που διενεργείται με ονομαστική κλήση, για την απαλλαγή των μελών του Διοικητικού Συμβουλίου και των ελεγκτών από κάθε ευθύνη αποζημίωσης. Η απαλλαγή είναι ανίσχυρη στις περιπτώσεις του άρθρου 22α του Κωδ. Νόμου 2190/1920, όπως ισχύει. Στην ψηφοφορία περί απαλλαγής δικαιούνται να μετάσχουν τα μέλη του Διοικητικού Συμβουλίου και οι μέτοχοι υπάλληλοι της Τράπεζας μόνο με τις μετοχές των οποίων είναι κύριοι.

Η Γενική Συνέλευση συγκαλείται από το Διοικητικό Συμβούλιο.

Η Γενική Συνέλευση, με εξαίρεση τις επαναληπτικές συνελεύσεις και εκείνες που εξομοιώνονται με αυτές, πρέπει να καλείται είκοσι (20) τουλάχιστον ημέρες πριν από την ημέρα της συνεδρίασης. Η ημέρα της δημοσίευσης της πρόσκλησης της Γενικής Συνέλευσης και η ημέρα της συνεδρίασης αυτής δεν υπολογίζονται.

Η πρόσκληση της Γενικής Συνέλευσης πρέπει να καθορίζει το οίκημα, τη χρονολογία και την ώρα της συνεδρίασης, καθώς και τα θέματα της ημερήσιας διάταξης με σαφήνεια. Η πρόσκληση αναρτάται σε εμφανή θέση του Καταστήματος της Τράπεζας και δημοσιεύεται προ δέκα (10) τουλάχιστον πλήρων ημερών στο τεύχος Ανωνύμων Εταιρειών και Εταιρειών Περιορισμένης Ευθύνης της Εφημερίδας της Κυβερνήσεως σύμφωνα με το άρθρο 3 του από 16.1.1930 π.δ. "Περί Δελτίου Ανωνύμων Εταιρειών".

Επίσης, η πρόσκληση δημοσιεύεται προ είκοσι (20) τουλάχιστον πλήρων ημερών: α) σε μία ημερήσια πολιτική εφημερίδα, που επιλέγεται από τις εφημερίδες που αναφέρονται στο άρθρο 3 του ν.δ. 3757/1957, όπως ισχύει, και η οποία εκδίδεται στην Αθήνα και έχει, κατά την κρίση του Διοικητικού Συμβουλίου, ευρύτερη κυκλοφορία σε ολόκληρη τη Χώρα και β) σε μία ημερήσια οικονομική εφημερίδα από τις καθοριζόμενες με κοινή απόφαση των αρμοδίων Υπουργών, ως πληρούσες τις προϋποθέσεις του νόμου για να έχουν τη δυνατότητα να δημοσιεύουν προσκλήσεις. Στις περιπτώσεις επαναληπτικών Γενικών Συνελεύσεων οι παραπάνω προθεσμίες συντέμνονται στο μισό.

### **5.5 Φορολογία Μερισμάτων**

Σύμφωνα με την ισχύουσα φορολογική Νομοθεσία Ν. 2238/94 (κώδικας φορολογίας εισοδήματος φυσικών και νομικών προσώπων), όπως ισχύει σήμερα, οι Τράπεζες βαρύνονται με συντελεστή φόρου 37,5% (35% από τη χρήση 2002) επί των φορολογητέων κερδών τους πριν από οποιαδήποτε διανομή. Τα μερίσματα, δηλαδή, διανέμονται από ήδη φορολογηθέντα στην Τράπεζα κέρδη και επομένως ο μέτοχος δεν έχει καμία φορολογική υποχρέωση επί του ποσού των μερισμάτων που εισπράττει.

Ως χρόνος απόκτησης του εισοδήματος από τα μερίσματα λογίζεται η ημερομηνία έγκρισης του Ισολογισμού από τη Γενική Συνέλευση των μετόχων της Τράπεζας.

Σημειώνεται ότι, σύμφωνα με τις διατάξεις του Νόμου, από τα κέρδη τα οποία πραγματοποιούν σε κάθε χρήση οι θυγατρικές εταιρείες και διανέμουν μερίσματα, το μέρος των μερισμάτων που αντιστοιχεί στη μητρική εταιρεία καταβάλλεται κατά την επόμενη χρήση, εκτός εάν δοθεί προμέρισμα στην ίδια χρήση και συνεπώς περιέχεται στα αποτελέσματα της μητρικής εταιρείας.



## 6. ΠΛΗΡΟΦΟΡΙΕΣ ΓΙΑ ΤΗΝ «νέα» ΤΡΑΠΕΖΑ EFG EUROBANK ERGASIAS A.E.

### 6.1 Γενικές Πληροφορίες

Τον Μάρτιο του 2001 ανακοινώθηκε η έναρξη της διαδικασίας συγχώνευσης των δύο τραπεζών. Τον Απρίλιο του 2001 τα Δ.Σ. των δύο τραπεζών ενέκριναν το Σχέδιο Συμβάσεως Συγχώνευσης και τη σχέση ανταλλαγής των μετοχών, σύμφωνα με την οποία κάθε 2,2 μετοχές της ΤΕΛΕΣΙΣ ΤΡΑΠΕΖΑΣ ΕΠΕΝΔΥΣΕΩΝ Α.Ε. θα ανταλλάγουν με 1 μετοχή της «νέας» ΤΡΑΠΕΖΑΣ EFG EUROBANK ERGASIAS A.E. Σημειώνεται ότι η εγκριθείσα σχέση ανταλλαγής κρίθηκε δίκαιη και εύλογη από δύο διεθνείς ελεγκτικούς οίκους, την PriceWaterhouseCoopers για την ΤΡΑΠΕΖΑΣ EFG EUROBANK ERGASIAS A.E. και τη Deloitte & Touche για την ΤΕΛΕΣΙΣ ΤΡΑΠΕΖΑ ΕΠΕΝΔΥΣΕΩΝ Α.Ε.

Η συγχώνευση εκτιμάται ότι θα δημιουργήσει τις βάσεις για την αντιμετώπιση του ανταγωνισμού και την εδραίωση της «νέας» ΤΡΑΠΕΖΑΣ EFG EUROBANK ERGASIAS A.E. στους τομείς της αγοράς που παρουσιάζουν μεγάλες δυνατότητες ανάπτυξης και υψηλής κερδοφορίας, όπως αυτοί των χρηματοπιστηριακών συναλλαγών, της επενδυτικής τραπεζικής καθώς και του private banking.

Σκοπός της «νέας» ΤΡΑΠΕΖΑΣ EFG EUROBANK ERGASIAS A.E. είναι η διενέργεια όλων των εργασιών που, σύμφωνα με την εκάστοτε ισχύουσα νομοθεσία, οι τράπεζες είναι επιτρεπτό να διενεργούν. Ο σκοπός της Τράπεζας είναι ο ευρύτερος δυνατός υπό την έννοια ότι οι εργασίες, έργα, υπηρεσίες και πάσης φύσεως δραστηριότητες της Τράπεζας δύνανται να περιλαμβάνουν κάθε εργασία, έργο, υπηρεσία και γενικώς δραστηριότητα που, είτε εκ παραδόσεως είτε στο πλαίσιο των τεχνικών, οικονομικών και κοινωνικών εξελίξεων, αποτελούν εκάστοτε εργασίες, έργα, υπηρεσίες και γενικώς δραστηριότητες δυνάμενες εκάστοτε να ασκούνται από τράπεζα.

Για την επιδίωξη του σκοπού της, η «νέα» ΤΡΑΠΕΖΑ EFG EUROBANK ERGASIAS A.E. κινείται στο πλαίσιο που τίθεται από τις εκάστοτε τυχόν απαιτούμενες άδειες ή εγκρίσεις, οι οποίες έχουν αποκτηθεί ή θα αποκτώνται σύμφωνα με την εκάστοτε ισχύουσα νομοθεσία.

Οι κατωτέρω εργασίες, έργα, υπηρεσίες και γενικώς δραστηριότητες, που απαριθμούνται μόνον ενδεικτικώς και όχι περιοριστικώς, εμπίπτουν στον σκοπό της «νέας» ΤΡΑΠΕΖΑΣ EFG EUROBANK ERGASIAS A.E.:

1. Αποδοχή καταθέσεων χρημάτων ή άλλων αξιών ή γενικώς άλλων επιστρεπτών κεφαλαίων από το κοινό.
2. Χορήγηση δανείων.
3. Χορήγηση πιστώσεων οποιασδήποτε μορφής.
4. Λήψη δανείων και πιστώσεων οποιασδήποτε μορφής.
5. Πρακτορεία επιχειρηματικών απαιτήσεων.
6. Πράξεις διενέργειας πληρωμών και μεταφοράς κεφαλαίων.
7. Έκδοση και διαχείριση μέσω πληρωμής (περιλαμβανομένων των πιστωτικών και χρεωστικών καρτών και πάσης φύσεως επιταγών).
8. Παροχή οποιωνδήποτε εγγυήσεων και άλλων ασφαλειών υπέρ τρίτων και ανάληψη υποχρεώσεων υπέρ τρίτων.
9. Εκπόνηση τεχνικοοικονομικών μελετών, μεσολάβηση στην εξεύρεση μετοχικών και δανειακών κεφαλαίων και παροχή συμβουλών κατά την ίδρυση, την οργάνωση, τη μετατροπή, τον μετασχηματισμό (όπως συγχώνευση, απόσχιση κλάδου, διάσπαση κλπ), την εξαγορά και τη λειτουργία επιχειρήσεων, περιλαμβανομένης της παροχής συμβουλών σε επιχειρήσεις σχετικά με τη διάρθρωση του κεφαλαίου τους, τη διαμόρφωση της επιχειρηματικής τους στρατηγικής και κάθε θέμα σχετιζόμενο με την επιχειρηματική τους δραστηριότητα.
10. Φύλαξη τίτλων και άλλων κινητών πραγμάτων. Παροχή χρήσεως θυρίδων (χρηματοκιβωτίων).
11. Διαχείριση πάσης φύσεως περιουσιακών στοιχείων τρίτων και παροχή συμβουλών για τη διαχείριση περιουσιακών στοιχείων τρίτων.
12. Ίδρυση επιχειρήσεων και εταιριών και συμμετοχή σε υφιστάμενες επιχειρήσεις ή εταιρείες.
13. Αγορά (και γενικώς απόκτηση) ή πώληση (και γενικώς διάθεση) οποιωνδήποτε και πάσης φύσεως αξιών και δικαιωμάτων (όπως π.χ. χρεωστικών τίτλων, μεριδίων οργανισμών συλλογικών επενδύσεων, μετοχών ή άλλων τίτλων συμμετοχής σε κεφάλαιο, συμβάσεων ανταλλαγής, προθεσμιακών συμβάσεων, δικαιωμάτων προαίρεσεως, χρυσού, συναλλάγματος, νομισμάτων κλπ). Διενέργεια των ανωτέρω πράξεων για λογαριασμό τρίτων, περιλαμβανομένης της λήψης και διαβίβασης εντολών για κατάρτιση συναλλαγών επί των ανωτέρω πάσης φύσεως αξιών και δικαιωμάτων.
14. Παροχή υπηρεσιών πάσης φύσεως (περιλαμβανομένης της αναδοχής) στην έκδοση, διάθεση, κάλυψη, εισαγωγή σε χρηματιστήριο ή άλλη οργανωμένη αγορά και γενικώς στη διαχείριση μετοχών, ομολογιών και γενικώς πάσης φύσεως αξιών και δικαιωμάτων.
15. Οποιοσδήποτε άλλες επενδυτικές υπηρεσίες πάσης φύσεως, κύριες και παρεπόμενες, περιλαμβανομένης της κατάρτισης συναλλαγών επί χρηματοπιστωτικών μέσων σε οποιαδήποτε οργανωμένη χρηματιστηριακή αγορά.
16. Μεσολάβηση στις διατραπεζικές αγορές.

17. Παροχή υπηρεσιών θεματοφυλακής, χειρισμού, διαχείρισης, εκκαθάρισης και κάθε είδους διεκπεραιωτικής ή μεσολαβητικής εργασίας σε συστήματα παρακολούθησης ενσώματων ή άυλων τίτλων οργανωμένων αγορών ή εκδόσεων του Δημοσίου ή ιδιωτικών εκδόσεων.
18. Εμπορικές πληροφορίες, περιλαμβανομένων και των υπηρεσιών αξιολόγησης πιστοληπτικής ικανότητας πελατών.

## 6.2 Παρουσίαση των Εργασιών της «νέας» ΤΡΑΠΕΖΑΣ EFG EUROBANK ERGASIAS A.E.

Η «νέα» ΤΡΑΠΕΖΑ EFG EUROBANK ERGASIAS A.E. θα δραστηριοποιηθεί στο σύνολο των τραπεζικών εργασιών προσφέροντας ευρύτατο φάσμα ευέλικτων και σύγχρονων τραπεζικών προϊόντων τόσο για τον ιδιωτικό, επενδυτικό και καταναλωτικό τομέα, όσο και για τον τομέα των προσωπικών, μικρομεσαίων και μεγαλύτερων επιχειρήσεων.

Η «νέα» ΤΡΑΠΕΖΑ EFG EUROBANK ERGASIAS A.E. θα προσφέρει:

- Καταθετικά προϊόντα δραχμών και συναλλάγματος
- Πιστωτικές κάρτες
- Καταναλωτικά δάνεια
- Στεγαστικά δάνεια
- Ολοκληρωμένες τραπεζικές υπηρεσίες για μεγάλες, μικρομεσαίες και προσωπικές επιχειρήσεις
- Εξειδικευμένα επενδυτικά προϊόντα, όπως αμοιβαία κεφάλαια εξωτερικού και εσωτερικού ποικίλης σύνθεσης και προσανατολισμού, Europrofiles, Prime κλπ αλλά και νέα, προσαρμοσμένα στις ανάγκες των πελατών της και τις εξελίξεις της εγχώριας και της διεθνούς αγοράς
- Υπηρεσίες Private Banking
- Υπηρεσίες διαχείρισης χαρτοφυλακίου (Asset Management)
- Υπηρεσίες επενδυτικής τραπεζικής και επενδύσεων επιχειρηματικού κεφαλαίου (Investment Banking και Venture Capital)
- Υπηρεσίες λήψης και διαβίβασης εντολών εκτέλεσης χρηματιστηριακών συναλλαγών.

Το σύνολο των προϊόντων της «νέας» ΤΡΑΠΕΖΑΣ EFG EUROBANK ERGASIAS A.E. θα διατίθεται από όλα τα καταστήματα του δικτύου και οι πράξεις θα εκτελούνται είτε από την ίδια την «Νέα» ΤΡΑΠΕΖΑ EFG EUROBANK ERGASIAS A.E. είτε από εταιρείες του ομίλου της.

Οι τομείς που ενισχύονται ιδιαίτερα από τη συγχώνευση με την ΤΕΛΕΣΙΣ ΤΡΑΠΕΖΑ ΕΠΕΝΔΥΣΕΩΝ Α.Ε., όπως αναφέρθηκε και ανωτέρω στην ενότητα 4.3., είναι οι χώροι των χρηματιστηριακών συναλλαγών, των αναδοχών, της επενδυτικής τραπεζικής, καθώς και του private banking.

Μέσω της ΤΕΛΕΣΙΣ ΧΡΗΜΑΤΙΣΤΗΡΙΑΚΗ Α.Ε., ο Όμιλος ΤΕΛΕΣΙΣ τοποθετήθηκε κατά το 2000 στις πρώτες θέσεις της χρηματιστηριακής αγοράς με μερίδιο 4% επί του συνολικού όγκου συναλλαγών που διενεργήθηκαν στο Χρηματιστήριο Αξιών Αθηνών. Σημαντική θέση και μερίδιο αγοράς κατέλαβε επίσης και στις συναλλαγές που διενεργούνται σε παράγωγα μέσω του Χρηματιστηρίου Παραγώγων Αθηνών. Το Τμήμα Παραγώγων του Ομίλου ΤΕΛΕΣΙΣ στελεχώνεται από έμπειρους επαγγελματίες με διεθνή εμπειρία και τεχνογνωσία, που σχεδιάζουν επενδυτικές στρατηγικές και κατάλληλα προϊόντα διαχείρισης κινδύνου για να καλύψουν τις εξειδικευμένες ανάγκες των επενδυτών.

Ο Όμιλος ΤΕΛΕΣΙΣ κατατάσσεται μεταξύ των πιο δυναμικών στον τομέα της επενδυτικής τραπεζικής παρέχοντας συμβουλευτικές υπηρεσίες σε επιχειρήσεις, εισαγωγή των μετοχών τους στο Χρηματιστήριο, αυξήσεις μετοχικού κεφαλαίου, εξαγορές & συγχωνεύσεις, εκδόσεις μετατρέψιμων ομολογιακών δανείων και υπηρεσίες αναδοχής. Στον τομέα αυτό διατηρεί μακροχρόνιες σχέσεις με πελάτες και παρουσιάζει στο ενεργητικό του πολλές επαναλαμβανόμενες περιπτώσεις παροχής συμβουλευτικών υπηρεσιών σε επιλεγμένο πελατολόγιο. Ενδεικτικά αναφέρεται ότι όσον αφορά στις αναδοχές, ο όμιλος ΤΕΛΕΣΙΣ συμμετείχε σε 32 από τις 49 δημόσιες εγγραφές που ολοκληρώθηκαν το 2000, συγκεντρώνοντας περίπου 30 δισ. δρχ. Παράλληλα, ανέλαβε το ρόλο του συμβούλου έκδοσης σε 18 αυξήσεις μετοχικού κεφαλαίου εισηγμένων εταιρειών. Τέλος, ο Όμιλος έχει αναλάβει το ρόλο του Συμβούλου ή/και του Κυρίου Αναδόχου σε ένα σημαντικό αριθμό αιτήσεων εισαγωγής που έχουν κατατεθεί στο Χ.Α.Α. και ακόμη εκκρεμούν. Στον τομέα των εξαγορών και συγχωνεύσεων, ο Όμιλος προσφέρει υπηρεσίες που σχετίζονται με την αποτίμηση των εταιρειών, το σχεδιασμό και την υλοποίηση της συγχώνευσης ή εξαγοράς, καθώς και τον συντονισμό όλων των σταδίων της διαδικασίας.

Τέλος, ο Όμιλος ΤΕΛΕΣΙΣ δραστηριοποιείται στη διαχείριση χαρτοφυλακίων διαθέτοντας διακεκριμένο πελατολόγιο.

### 6.2.1 Δίκτυο Καταστημάτων

Το δίκτυο διάθεσης των χρηματοοικονομικών προϊόντων της «νέας» ΤΡΑΠΕΖΑΣ EFG EUROBANK ERGASIAS A.E., σύμφωνα με στοιχεία της 31.8.2001, περιλαμβάνει 331 καταστήματα (326 της ΤΡΑΠΕΖΑΣ EFG EUROBANK ERGASIAS A.E. και 5 της ΤΕΛΕΣΙΣ ΤΡΑΠΕΖΑΣ ΕΠΕΝΔΥΣΕΩΝ Α.Ε.) καλύπτοντας γεωγραφικά ολόκληρη της Ελλάδα και εξυπηρετώντας περισσότερους από 2,5 εκατ. καταναλωτές. Παράλληλα, το δίκτυο των ATMs της «Νέας» ΤΡΑΠΕΖΑΣ EFG EUROBANK ERGASIAS A.E. αριθμεί 535 αυτόματες μηχανές οι οποίες προέρχονται από την ΤΡΑΠΕΖΑ EFG EUROBANK ERGASIAS A.E. Τα ATMs είναι συνδεδεμένα με το διατραπεζικό σύστημα πληρωμών ΔΙΑΣ. Η χρησιμοποίηση των ATMs από την πελατεία γίνεται με τις κάρτες αυτόματων συναλλαγών 24Link και Ergo24.

### 6.2.2 Εναλλακτικά Δίκτυα

Η δημιουργία νέων μορφών τραπεζικών συναλλαγών και τρόπων πρόσβασης στον πελάτη μέσω της χρήσης νέων τεχνολογιών θα αποτελέσει προτεραιότητα για την «νέα» ΤΡΑΠΕΖΑ EFG EUROBANK ERGASIAS A.E., όπως αποτέλεσε και για τις συγχωνευόμενες τράπεζες.

Τα κυριότερα εναλλακτικά δίκτυα είναι τα ακόλουθα:

#### Telephone Banking

Στον τομέα των εναλλακτικών δικτύων, η ΤΡΑΠΕΖΑ EFG EUROBANK ERGASIAS έχει ήδη σε λειτουργία από την 29.1.1997 πλήρως στελεχωμένη μονάδα τηλεφωνικής εξυπηρέτησης (Europhone Banking), η οποία θα αποτελέσει τη βάση για την Telephone Banking μονάδα της Τράπεζας. Κατά το 2000, οι πελάτες-χρήστες ανήλθαν σε 166.000, το σύνολο των εισερχομένων κλήσεων έφτασε τις 2.335.000, ενώ ο αντίστοιχος αριθμός συναλλαγών τις 2.600.000.

Η υπηρεσία λειτουργεί χωρίς καμία χρέωση ολόκληρο το 24-ωρο, 365 πλήρεις ημέρες το χρόνο, και παρέχει τη δυνατότητα διεκπεραίωσης μέσω τηλεφώνου συνολικά 65 τραπεζικών εργασιών προς ιδιώτες (πλην ανοίγματος λογαριασμού). Μεταξύ των υπηρεσιών που παρέχονται συμπεριλαμβάνονται η ανανέωση χρόνου καρτοκινητής τηλεφωνίας Cosmote / Unifon, intraday χρηματιστηριακές συναλλαγές, εξυπηρέτηση ασφαλιστικών προγραμμάτων Υγείας και Ζωής, καθώς και οι αγορές-εξαγορές αμοιβαίων κεφαλαίων EFG Eurobank. Επίσης, εντός του 2000 εγκαταστάθηκε σύστημα φωνητικής ανταπόκρισης (Interactive Voice Response) για την ενημέρωση των πελατών για τις τιμές των μετοχών στο ΧΑΑ.

#### E-Banking

Στόχος του e-banking της ΤΡΑΠΕΖΑΣ EFG EUROBANK ERGASIAS A.E. είναι η ανάπτυξη λειτουργικών, εύχρηστων και κυρίως ασφαλών εφαρμογών ηλεκτρονικής τραπεζικής, που δίνουν στους πελάτες της EFG Eurobank Ergasias τη δυνατότητα να επικοινωνούν αλλά και να διεκπεραιώνουν τις συναλλαγές τους, μέσω όλων των εναλλακτικών δικτύων διάθεσης προϊόντων. Πιο συγκεκριμένα:

#### Internet Banking

Η «νέα» ΤΡΑΠΕΖΑ EFG EUROBANK ERGASIAS A.E. θα προσφέρει τη δυνατότητα εκτέλεσης κάθε είδους τραπεζικών και χρηματιστηριακών συναλλαγών μέσω Internet. Μέσω του εύχρηστου site της Τράπεζας, ο πελάτης, φυσικό ή νομικό πρόσωπο, μπορεί μεταξύ άλλων να:

- Ενημερώνεται για τους λογαριασμούς του, να πραγματοποιεί μεταφορές χρημάτων στους λογαριασμούς του ή σε λογαριασμούς τρίτων.
- Να πραγματοποιεί χρηματιστηριακές συναλλαγές σε πραγματικό χρόνο με απόλυτη ασφάλεια – 16.000 ενεργοί χρηστές.
- Να πληρώνει τις πιστωτικές του κάρτες.
- Να ενημερώνεται και να υποβάλλει αιτήσεις για προϊόντα και υπηρεσίες της Τράπεζας, χορηγητικά, επενδυτικά ή αποταμειωτικά.
- Να αποστέλλει e-mail για θέματα που σχετίζονται με τη συνεργασία του με την Τράπεζα στα οποία θα λαμβάνει άμεση απάντηση.

### **Mobile Banking**

Τέθηκε σε λειτουργία το Σεπτέμβριο 2000, και είναι η πρώτη υπηρεσία που προσφέρει μέσω κινητού τηλεφώνου, τραπεζικές και χρηματιστηριακές συναλλαγές, με την αξιοποίηση τεχνολογιών WAP και SMS. Περισσότεροι από 3.000 πελάτες χρησιμοποιούν την υπηρεσία Mobile Banking.

### **NOVA-TV**

Οι συνδρομητές της ψηφιακής τηλεόρασης NOVA, από τον Οκτώβριο 2000, έχουν την δυνατότητα να ενημερώνονται για τα προϊόντα της ΤΡΑΠΕΖΑΣ EFG EUROBANK ERGASIAS A.E., να υπολογίζουν τις δόσεις ή την αποτίμηση ενός χαρτοφυλακίου. Τον Δεκέμβριο 2000, η εφαρμογή αυτή αναβαθμίστηκε δίνοντας και τη δυνατότητα παρακολούθησης των τιμών κλεισίματος της συνεδρίασης στο Χ.Α.Α.

### **Ιστοσελίδα [www.open24.gr](http://www.open24.gr)**

Το site: [www.open24.gr](http://www.open24.gr) συνδυάζει τις τραπεζικές και χρηματιστηριακές υπηρεσίες με on-line προσφορές αγορών από επιλεγμένους εμπορικούς συνεργάτες της ΤΡΑΠΕΖΑΣ EFG EUROBANK ERGASIAS A.E. καθώς και ειδησεογραφική ενημέρωση αλλά και ψυχαγωγικές προτάσεις.

### **6.2.3 Παρουσία στο Εξωτερικό**

Η ΤΡΑΠΕΖΑ EFG EUROBANK ERGASIAS A.E. θα εδραιώσει την παρουσία της στο εξωτερικό μέσω τόσο της περαιτέρω ανάπτυξης του υποκαταστήματος στο Λονδίνο όσο και μέσω της ιδιότητάς της ως μέλους του EFG Bank Group (μητρικός όμιλος των δύο τραπεζών) που έχει έδρα στη Γενεύη και αποτελείται από εταιρείες του χρηματοπιστωτικού τομέα.

Ως μέλος του EFG Bank Group, η ΤΡΑΠΕΖΑ EFG EUROBANK ERGASIAS A.E. έχει ισχυρή παρουσία στο εξωτερικό εκμεταλλεόμενη το εκτεταμένο δίκτυο του μητρικού ομίλου. Ειδικότερα, ο Όμιλος του EFG Bank Group έχει παρουσία στην Ελβετία, στη Μ. Βρετανία, στα Channel Islands, στο Guernsey, στις ΗΠΑ, στα British Virgin Islands, στο Λουξεμβούργο, στο Μονακό κ.α. και παρέχει ευρύ φάσμα υψηλού επιπέδου υπηρεσιών. Αναλυτικά, ο όμιλος περιλαμβάνει την EFG Private Bank Ελβετίας, με παρουσία σε Γενεύη, Ζυρίχη και γραφείο αντιπροσωπείας στο Sao Paulo Βραζιλίας, την Ergobank International Ltd (Guernsey) θυγατρική της ΤΡΑΠΕΖΑΣ EFG EUROBANK ERGASIAS A.E., την EFG Private Bank του Λονδίνου και τη θυγατρική της EFG Private Bank Guernsey στα Channel Islands, τη θυγατρική της ΤΡΑΠΕΖΑΣ EFG EUROBANK ERGASIAS A.E., EFG Private Bank Λουξεμβούργου και την Eurofinanciere de Monaco στο Μονακό. Στον Όμιλο ανήκουν επίσης μία εταιρεία broker-dealer στο Μαϊάμι της Φλόριδας και δύο εταιρείες που ειδικεύονται σε χρηματοοικονομικές υπηρεσίες στη Bermuda και στα British Virgin Islands.

Επιπλέον, η στρατηγική συνεργασία της ΤΡΑΠΕΖΑΣ EFG EUROBANK ERGASIAS A.E. με την Deutsche Bank αναμφισβήτητα ανοίγει νέες δυνατότητες για τη διεύρυνση και τον εμπλουτισμό του φάσματος των προϊόντων και των υπηρεσιών που προσφέρονται στην εγχώρια πελατεία. Παράλληλα, η συνεργασία αυτή ενισχύει την ανταγωνιστικότητα της ΤΡΑΠΕΖΑΣ EFG EUROBANK ERGASIAS A.E. ενόψει και της ένταξης της Ελλάδας στη ζώνη του ευρώ.

### **6.2.4 Ανθρώπινο Δυναμικό**

Η «νέα» ΤΡΑΠΕΖΑ EFG EUROBANK ERGASIAS A.E. (σύμφωνα με στοιχεία της 31.12.2000), είχε 7.217 υπαλλήλους, εκ των οποίων 7.098 προέρχονται από την ΤΡΑΠΕΖΑ EFG EUROBANK ERGASIAS A.E. και 119 από την ΤΕΛΕΣΙΣ ΤΡΑΠΕΖΑ ΕΠΕΝΔΥΣΕΩΝ Α.Ε.

## 6.3 Πάγια Περιουσιακά Στοιχεία

ΛΟΓΙΣΤΙΚΗ ΑΞΙΑ ΠΑΓΙΩΝ ΓΙΑ ΤΗ ΧΡΗΣΗ 2000 (σε εκατ. δρχ.)			
ΚΑΤΗΓΟΡΙΑ ΠΑΓΙΟΥ	ΣΥΝΟΛΙΚΗ ΑΞΙΑ ΚΤΗΣΕΩΣ <b>31.12.2000</b>	ΣΥΝΟΛΙΚΗ ΑΠΟΣΒΕΣΜΕΝΗ ΑΞΙΑ <b>31.12.2000</b>	ΑΝΑΠΟΣΒΕΣΤΗ ΑΞΙΑ <b>31.12.2000</b>
<b>ΑΥΛΑ ΠΑΓΙΑ ΣΤΟΙΧΕΙΑ</b>			
Λοιπά άυλα πάγια στοιχεία	27.911	16.705	11.206
<b>ΣΥΝΟΛΟ ΑΥΛΩΝ</b>	<b>27.911</b>	<b>16.705</b>	<b>11.206</b>
<b>ΕΝΣΩΜΑΤΑ ΠΑΓΙΑ ΣΤΟΙΧΕΙΑ</b>			
Γήπεδα – Οικόπεδα	9.284	-	9.284
Κτίρια & Τεχνικά έργα	63.779	26.543	37.236
Επιπλα & λοιπός εξοπλισμός	42.760	23.507	19.253
Ακινητοποιήσεις υπό εκτέλεση και προκαταβολές	24.641	-	24.641
Λοιπά ενσώματα πάγια στοιχεία	225	182	43
<b>ΣΥΝΟΛΟ ΕΝΣΩΜΑΤΩΝ</b>	<b>140.689</b>	<b>50.232</b>	<b>90.457</b>
<b>ΓΕΝΙΚΟ ΣΥΝΟΛΟ</b>	<b>168.600</b>	<b>66.937</b>	<b>101.663</b>

ΛΟΓΙΣΤΙΚΗ ΑΞΙΑ ΠΑΓΙΩΝ ΓΙΑ ΤΗ ΧΡΗΣΗ 2000 (σε εκατ. €)			
ΚΑΤΗΓΟΡΙΑ ΠΑΓΙΟΥ	ΣΥΝΟΛΙΚΗ ΑΞΙΑ ΚΤΗΣΕΩΣ <b>31.12.2000</b>	ΣΥΝΟΛΙΚΗ ΑΠΟΣΒΕΣΜΕΝΗ ΑΞΙΑ <b>31.12.2000</b>	ΑΝΑΠΟΣΒΕΣΤΗ ΑΞΙΑ <b>31.12.2000</b>
<b>ΑΥΛΑ ΠΑΓΙΑ ΣΤΟΙΧΕΙΑ</b>			
Λοιπά άυλα πάγια στοιχεία	81,91	49,02	32,89
<b>ΣΥΝΟΛΟ ΑΥΛΩΝ</b>	<b>81,91</b>	<b>49,02</b>	<b>32,89</b>
<b>ΕΝΣΩΜΑΤΑ ΠΑΓΙΑ ΣΤΟΙΧΕΙΑ</b>			
Γήπεδα – Οικόπεδα	27,25	-	27,25
Κτίρια & Τεχνικά έργα	187,17	77,90	109,28
Επιπλα & λοιπός εξοπλισμός	125,49	68,99	56,50
Ακινητοποιήσεις υπό εκτέλεση και προκαταβολές	72,31	-	72,31
Λοιπά ενσώματα πάγια στοιχεία	0,66	0,53	0,13
<b>ΣΥΝΟΛΟ ΕΝΣΩΜΑΤΩΝ</b>	<b>412,88</b>	<b>147,42</b>	<b>265,46</b>
<b>ΓΕΝΙΚΟ ΣΥΝΟΛΟ</b>	<b>494,79</b>	<b>196,44</b>	<b>298,35</b>

## 6.4 Μετοχικό κεφάλαιο

Μετά την ολοκλήρωση της συγχώνευσης το ποσό του μετοχικού κεφαλαίου της «νέας» ΤΡΑΠΕΖΑΣ EFG EUROBANK ERGASIAS A.E. διαμορφώνεται στο ύψος των δρχ. 291.803.064.127,03 ή 856.355.287,24 ευρώ, διαιρούμενο σε 312.538.426 κοινές ονομαστικές μετοχές ονομαστικής αξίας δρχ. 933,655 ή 2,74 ευρώ εκάστη.

## 6.5 Ίδια Κεφάλαια της «νέας» ΤΡΑΠΕΖΑΣ EFG EUROBANK ERGASIAS A.E.

	(σε εκατ. €)	(σε εκατ. δρχ.)
Αριθμός Μετοχών	312.538.426	
Ονομαστική Αξία (ευρώ - δρχ.)	2,74	933,655
Μετοχικό Κεφάλαιο *	856,36	291.803
Διαφορά από έκδοση μετοχών υπέρ το άρτιο	504,27	171.830
Τακτικό Αποθεματικό	64,83	22.090
Έκτακτα Αποθεματικά ***	203,39	69.306
Αφορολόγητα Αποθεματικά Ειδικών Διατάξεων Νόμων	352,53	120.126

Διαφορές από αναπροσαρμογή αξίας παγίων	9,56	3.256
Υπόλοιπο Κερδών εις Νέον **	4,77	1.624
<b>ΣΥΝΟΛΟ ΙΔΙΩΝ ΚΕΦΑΛΑΙΩΝ</b>	<b>1.995,70</b>	<b>680.035</b>
Λογιστική Αξία Μετοχής (ευρώ - δρχ.)	6,39	2.175,8

\* Ανάλυση του μετοχικού κεφαλαίου γίνεται στο κεφάλαιο 4.

\*\* Δεν συμπεριελήφθη το αποτέλεσμα περιόδου 1.1 - 30.6.2001.

\*\*\* Τα προ συγχώνευσης έκτακτα αποθεματικά είναι μειωμένα κατά 684 εκ.δρχ. (2,0 εκ ευρώ), συγκριτικά με τα αντίστοιχα συνενωμένα της 31.12.2000, και οφείλονται σε διαφορές φορολογικού ελέγχου της πρώην Τράπεζας Εργασίας Α.Ε..

## 6.6 Μέτοχοι της «νέας» ΤΡΑΠΕΖΑΣ EFG EUROBANK ERGASIAS A.E.

	<b>Αριθμός Μετοχών</b>	<b>Ποσοστό</b>
EFG CONSOLIDATED HOLDINGS S.A.	116.223.852	37,19%
DEUTSCHE BANK AG	29.180.737	9,34%
EFG EXCHANGE HOLDINGS LIMITED	12.070.422	3,86%
ΤΡΑΠΕΖΑ EFG EUROBANK ERGASIAS A.E.	8.436.103	2,70%
ΙΔΡΥΜΑ ΜΕΙΖΟΝΟΣ ΕΛΛΗΝΙΣΜΟΥ	6.517.359	2,08%
ΛΟΙΠΟΙ ΜΕΤΟΧΟΙ	140.109.953	44,83%
<b>ΣΥΝΟΛΟ</b>	<b>312.538.426</b>	<b>100%</b>

Από τους Λοιπούς Μετόχους της «νέας» ΤΡΑΠΕΖΑΣ EFG EUROBANK ERGASIAS A.E. 379.006 μέτοχοι είναι φυσικά πρόσωπα που δεν κατέχουν ποσοστό μεγαλύτερο του 2%, και αντιπροσωπεύουν το 25,20% του μετοχικού κεφαλαίου.

Την 4η Μαΐου 2000, η εταιρεία EFG ORA FUNDING LIMITED, που εδρεύει στους Νήσους Cayman, εξέδωσε ομολογιακό δάνειο ύψους ΕΥΡΩ 360 εκατ. με ομολογίες 5ετούς διάρκειας στον κομιστή και ετήσιο τοκομερίδιο με επιτόκιο 2%, οι οποίες εισήχθησαν στο Χρηματιστήριο του Λουξεμβούργου. Η ΤΡΑΠΕΖΑ EFG EUROBANK ERGASIAS A.E. εγγυήθηκε υπέρ της εκδότριας εταιρείας την εμπρόθεσμη και προσήκουσα εξόφληση του κεφαλαίου, των τόκων και των συναφών εξόδων και δαπανών. Κατά την ίδια ως άνω ημερομηνία η εταιρεία EFG EXCHANGE HOLDINGS LIMITED, η οποία εδρεύει στις Νήσους Cayman και ελέγχεται κατά 100% από την Private Financial Investments Holdings Ltd, Jersey, εξέδωσε 360.000 αξιόγραφα τύπου warrant, τα οποία παρέχουν την δυνατότητα αποκτήσεως με ανταλλαγή συνολικά 9.284.940 μετοχών εκδόσεως της της ΤΡΑΠΕΖΑΣ EFG EUROBANK ERGASIAS A.E. Τα ανταλλάξιμα αξιόγραφα τύπου warrant διατέθηκαν σε επενδυτές από κοινού με τις ανωτέρω ομολογίες, έτσι ώστε ο κομιστής κάθε ομολογίας να δικαιούται να απαιτήσει, το αργότερο μέχρι την 27η Απριλίου 2005, την ανταλλαγή κάθε ομολογίας με μετοχές της της ΤΡΑΠΕΖΑΣ EFG EUROBANK ERGASIAS A.E. και την αντίστοιχη ακύρωση του warrant. Σε περίπτωση που κατά τη λήξη του ομολογιακού δανείου υφίστανται ομολογίες, οι οποίες δεν έχουν ήδη ανταλλαχθεί με μετοχές, η εκδότρια εταιρεία οφείλει να τις εξοφλήσει υπέρ το άρτιο, καταβάλλοντας στο κομιστή ποσό που αντιστοιχεί σε ποσοστό 118,048% επί του κεφαλαίου κάθε ομολογίας. Τις υποχρεώσεις της ΤΡΑΠΕΖΑΣ EFG EUROBANK ERGASIAS A.E. από την ανωτέρω εγγύηση αντεγγυήθηκε εξ ολοκλήρου η εταιρεία EFG Bank European Financial Group.

Η EFG Consolidated Holdings S.A. ιδρύθηκε το 1989 με έδρα το Λουξεμβούργο και ελέγχεται κατά 100% από την Private Financial Investments Holdings Ltd, Jersey, η οποία ελέγχεται κατά 100% από την EFG Bank European Financial Group. Κατά την διάρκεια του 1997, ολοκληρώθηκε η διαδικασία ενοποίησης των διαφόρων τραπεζών του EFG Bank Group κάτω από μία κοινή νομική δομή με μητρική Τράπεζα την EFG Bank European Financial Group (εταιρεία συμμετοχών – Holding), με έδρα τη Γενεύη. Η αναδιοργάνωση επίσης επέφερε και αλλαγές στις ονομασίες των συνιστωσών τραπεζών, για την εκμετάλλευση των συνεργιών που επιφέρει η κοινή χρησιμοποίηση του τίτλου EFG. Το EFG Bank Group εστιάζει τις εργασίες του στον χώρο του Private Banking και Asset Management, και στην Ελλάδα στο Retail και Corporate Banking και άλλες συναφείς χρηματοπιστωτικές εργασίες.

Τα οικονομικά στοιχεία της EFG Consolidated Holdings S.A. για τις χρήσεις 1996, 1997, 1998, 1999 και 2000 παρατίθενται στον επόμενο πίνακα:

Οικονομικά στοιχεία	(σε εκατ. €)		(σε εκατ. δρχ.)				
	2000	1999	2000	1999*	1998	1997	1996
Πάγιο ενεργητικό	2.723,39	2.855,91	927.994	973.151	255.615	49.548	102.962
Απαιτήσεις	17,31	33,15	5.897	11.295	1.969	7.503	500
Σύνολο ενεργητικού	2.774,66	2.889,55	945.466	984.615	288.517	67.459	103.533
Μετοχικό κεφάλαιο	217,61	217,61	74.152	74.152	74.152	74.152	25.981
Ίδια κεφάλαια	2.488,26	2.398,54	847.875	817.301	222.805	66.643	103.043
Υποχρεώσεις	286,40	491,02	97.591	167.314	65.711	816	491
Κέρδη χρήσεως	362,23	1.247,76	123.431	425.175	(36.284)	23.394	4.740

\* Για να καταστούν συγκρίσιμα προς το έτος 2000, λόγω αλλαγής λογιστικής απεικόνισης των Παγίων στοιχείων από 1.1.2000, αναμορφώθηκαν ορισμένα στοιχεία του 1999.

Η EFG Consolidated Holdings S.A. δεν καταρτίζει ενοποιημένες οικονομικές καταστάσεις. Η ΤΡΑΠΕΖΑ EFG EUROBANK ERGASIAS A.E. και η EFG Consolidated Holdings S.A. περιλαμβάνονται στις ενοποιημένες οικονομικές καταστάσεις της EFG Bank European Financial Group.

Τα οικονομικά στοιχεία του EFG Bank European Financial Group για τη χρονική περίοδο 1997-2000 εμφανίζονται στον παρακάτω πίνακα:

Οικονομικά στοιχεία	2000 (‘000 CHF*)	1999 (‘000 CHF*)	1998 (‘000 CHF*)	1997 (‘000 CHF*)
Πάγιο ενεργητικό	567.063	401.023	182.799	89.692
Απαιτήσεις	19.078.715	17.859.786	6.827.536	4.750.987
Σύνολο ενεργητικού	29.318.587	29.508.510	11.929.794	6.427.034
Μετοχικό κεφάλαιο	250.000	250.000	250.000	250.000
Ίδια κεφάλαια	3.440.099	4.827.272	1.842.763	1.014.230
Υποχρεώσεις	24.097.320	22.463.107	9.171.363	5.136.478
Κέρδη χρήσεως προ φόρων και Goodwill	159.293	320.893	79.389	59.809

\* Φράγκα Ελβετίας

Η μετοχική σύνθεση της EFG Bank European Financial Group παρουσιάζεται στη συνέχεια:

ΜΕΤΟΧΟΙ	ΑΡΙΘΜΟΣ ΜΕΤΟΧΩΝ	ΠΟΣΟΣΤΟ
Άννα Μαρία Λουίζα Λάτση	37.500	15%
Εριέττα Λάτση	37.500	15%
Μαργαρίτα Ι. Λάτση	37.500	15%
Σπύρος Ι. Λάτσης	37.500	15%
The Banque de Dépôt Trust (Guernsey, Μεγ. Βρετανία)	100.000	40%

## 6.7 Διοίκηση – Διεύθυνση – Εποπτεία

### 6.7.1 Όργανα Διοίκησης

Το Διοικητικό Συμβούλιο της «νέας» ΤΡΑΠΕΖΑΣ EFG EUROBANK ERGASIAS A.E. θα παραμείνει το ήδη υφιστάμενο της απορροφούσας Τράπεζας, αποτελούμενο από τα εξής 20 μέλη:

Πρόεδρος	: Ξενοφών Κ. Νικήτας
Επίτιμος Πρόεδρος	: Γεώργιος Κ. Γόντικας
Αντιπρόεδρος Α΄	: Άννα Μαρία Λουίζα Ι. Λάτση
Αντιπρόεδρος Β΄	: Λάζαρος Δ. Εφραίμογλου
Διευθύνων Σύμβουλος	: Νικόλαος Κ. Νανόπουλος
Αναπληρωτής Διευθύνων Σύμβουλος	: Νικόλαος Β. Καραμούζης
Αναπληρωτής Διευθύνων Σύμβουλος	: Βύρων Ν. Μπαλλής
Μέλη	: Emmanuel L. Bussetil
	: Tessen Von Heydebreck
	: Bernd Albrecht von Maltzan
	: Φώτης Σ. Αντωνάτος
	: Χαράλαμπος Μ. Κύρκος
	: Παναγιώτης Κ. Λαμπρόπουλος
	: Σπύρος Ι. Λάτσης
	: Αντώνιος Κ. Μπίμπας
	: Κυριάκος Ι. Νασίκα
	: Στυλιανός Γ. Παπαδερός
	: Νικόλαος Κ. Παυλίδης
	: Περικλής Π. Πεταλάς
	: Στάμος Π. Φαφαλιός

Η θητεία των μελών του Δ.Σ. είναι τριετής και λήγει το 2003.

Τα μέλη του Διοικητικού Συμβουλίου και τα διευθυντικά στελέχη της Τράπεζας δεν έχουν καταδικαστεί τελεσίδικα για πράξεις ατιμωτικές ή οικονομικά εγκλήματα ούτε είναι αναμειγμένα σε δικαστικές εκκρεμότητες που αφορούν πτώχευση, εγκληματική πράξη και απαγόρευση άσκησης επιχειρηματικής δραστηριότητας, χρηματιστηριακών συναλλαγών και επαγγέλματος ως σύμβουλοι επενδύσεων, διευθυντικά στελέχη τραπεζών και ασφαλιστικών εταιρειών, ανάδοχοι έκδοσης, στελέχη χρηματιστηριακών εταιρειών κλπ.

Επιτροπές θα παραμείνουν οι ήδη υφιστάμενες της απορροφούσας, οι οποίες έχουν ως εξής:

- Εκτελεστική Επιτροπή (9-μελής), που αναλαμβάνει τη διοίκηση της Τράπεζας και αποτελείται από τους κ.κ. Ξ. Νικήτα, Ν. Νανόπουλο (πρόεδρο), Ν. Καραμούζη, Β. Μπαλλή, Χ. Κύρκο, Κ. Νασίκα, Σ. Παπαδερό, Ν. Παυλίδη και Χ. Κομιόπουλο.
- Συμβούλιο Στρατηγικής (6-μελές) στο οποίο συμμετέχουν οι κ.κ. Ξ. Νικήτας, Γ. Γόντικας, Ν. Νανόπουλος, Ν. Καραμούζης, Β. Μπαλλής και η κα. Π. Χατζησωτηρίου.
- Ανώτατη Επιτροπή Πιστοδοτήσεων (6-μελές), αποτελούμενη από τους κ.κ. Γ. Γόντικα (Πρόεδρο), Α. Μπίμπα, Χ. Κομιόπουλο, Α. Γιαννόπουλο, Χ. Αναστασιάδη και Χ. Κύρκο.
- Επιτροπή Ελέγχου, (Audit Committee) αποτελούμενη από τους κ.κ. E.L. Bussetil (Πρόεδρο), Π. Π. Πεταλά και Φ. Αντωνάτο. Ο κος E.L. Bussetil είναι υπεύθυνος έναντι της Τράπεζας Ελλάδος για τον Εσωτερικό Έλεγχο.
- Επιτροπή Κινδύνων, (Risk Committee) η οποία θα επιφορτισθεί με το έργο της παρακολούθησης και του ελέγχου των τραπεζικών κινδύνων και θα απαρτίζεται από τους κ.κ. Χ. Κύρκο (Πρόεδρο), Ξ. Νικήτα, E.L. Bussetil, Ν. Καραμούζη, Ν.Νανόπουλο και Π. Π. Πεταλά.
- Επιτροπή Διαχείρισης Ενεργητικού – Παθητικού, (Asset - Liability Committee) που θα αποτελείται από τα μέλη της Εκτελεστικής Επιτροπής, την Διευθύντρια Οικονομικών Υπηρεσιών κα Πόλα Χατζησωτηρίου και την Διευθύντρια του Treasury κα Ιάσμην Ράλλη.

Συντονιστικό ρόλο για τη λειτουργία της Εκτελεστικής Επιτροπής και του Συμβουλίου Στρατηγικής έχει ο κ. Ν. Νανόπουλος.

Σύμφωνα με τον Ν. 2076/92, άρθρο 6, υπεύθυνοι έναντι της Τράπεζας της Ελλάδος για τη διοίκηση της Τράπεζας θα είναι οι κ.κ. Ξ. Νικήτας και Ν. Νανόπουλος.

Σύντομα βιογραφικά σημειώματα της Εκτελεστικής Επιτροπής



**Ξενοφών Κ. Νικήτας**, ετών 71, Πρόεδρος του Διοικητικού Συμβουλίου, πτυχιούχος της Εμπορικής Σχολής και του British Commercial College (Αγγλία). Διετέλεσε, κατά την τελευταία 10ετία Πρόεδρος και Διευθύνων Σύμβουλος της Τράπεζας Εργασίας Α.Ε. Κατά το ανωτέρω διάστημα διετέλεσε μέλος του Διοικητικού Συμβουλίου διαφόρων εταιρειών του ομίλου της Τράπεζας Εργασίας. Σήμερα, συμμετέχει στο Διοικητικό Συμβούλιο εταιρειών του ομίλου της Τράπεζας.

**Νικόλαος Κ. Νανόπουλος**, ετών 49, Διευθύνων Σύμβουλος, Μηχανολόγος-Οικονομολόγος, με μεταπτυχιακές σπουδές και διδακτορικό δίπλωμα στα Οικονομικά από τα πανεπιστήμια London School of Economics και University of Reading (Αγγλία). Διετέλεσε από το 1982 έως το 1988 Senior Investment Officer και Senior Manager του Τμήματος Investment της Παγκόσμιας Τράπεζας στην Ουάσιγκτον (ΗΠΑ), από το 1988 έως το 1990 Διευθύνων Σύμβουλος της CARROL MCENTEE & MISGINLEY στην Ν. Υόρκη (ΗΠΑ) και από το 1990 έως σήμερα Γενικός Διευθυντής (έως το 1996) και Διευθύνων Σύμβουλος της Τράπεζας. Σήμερα είναι επίσης μέλος του Διοικητικού Συμβουλίου διαφόρων εταιρειών του ομίλου της Τράπεζας.

**Νικόλαος Β. Καραμούζης**, 49 ετών, Αναπληρωτής Διευθύνων Σύμβουλος, οικονομολόγος με μεταπτυχιακές σπουδές και διδακτορικό δίπλωμα στα οικονομικά από το πανεπιστήμιο American University (Ουάσιγκτον, ΗΠΑ) και το Πολιτειακό Πανεπιστήμιο της Πενσυλβάνιας (ΗΠΑ). Διετέλεσε από το 1992 έως το 1993 Διευθυντής στην Διεύθυνση Συναλλάγματος της Τράπεζας της Ελλάδος, από το 1993 έως το 1995 Πρόεδρος και Διευθύνων Σύμβουλος της Ελληνικής Εταιρείας Επενδύσεων Χαρτοφυλακίου και Υποδιοικητής στην ΕΤΒΑ, από το 1995 έως το 1999 Πρόεδρος της Α.Ε. «Εθνική Χρηματιστηριακή», από το 1996 έως το 1998 Πρόεδρος της Εταιρείας Διαχειρίσεως Αμοιβαίων Κεφαλαίων «ΔΙΕΘΝΙΚΗ», από το 1995 έως το 1999 Υποδιοικητής της Εθνικής Τράπεζας και από το 1997 έως το 1999 Πρόεδρος της ΕΤΕΒΑ. Επίσης, κατά το διάστημα 1995-1999 διετέλεσε μέλος του Διοικητικού Συμβουλίου σε θυγατρικές εταιρείες της Εθνικής Τράπεζας. Σήμερα συμμετέχει σε Διοικητικά Συμβούλια εταιρειών του ομίλου της Τράπεζας.

**Βύρων Ν. Μπαλλής**, ετών 50, Αναπληρωτής Διευθύνων Σύμβουλος, οικονομολόγος, με μεταπτυχιακές σπουδές και διδακτορικό δίπλωμα στα οικονομικά. Διετέλεσε από το 1979 έως το 1989 ανώτατο στέλεχος στον Οργανισμό Οικονομικής Συνεργασίας και Αναπτύξεως (Ο.Ο.Σ.Α.), από το 1989 έως το 1990 Διευθύνων Σύμβουλος της Εθνικής Τράπεζας Επενδύσεων Βιομηχανικής Αναπτύξεως (ΕΤΕΒΑ), από τον Μάρτιο έως τον Οκτώβριο 1991 Γενικός Διευθυντής Επενδύσεων και Ανάπτυξης στον Όμιλο Εταιρειών INTERAMERICAN, θέση από την οποία παραιτήθηκε για να αναλάβει, έως τον Οκτώβριο του 1997 καθήκοντα Διευθύνοντος Συμβούλου στην INTERMΠANK ΕΛΛΑΔΟΣ Α.Ε. Από τον Οκτώβριο του 1997 έως σήμερα διατελεί Γενικός Διευθυντής Retail Banking της Τράπεζας.

**Χαράλαμπος Μ. Κόρκος**, ετών 48, μέλος του Διοικητικού Συμβουλίου, με μεταπτυχιακές σπουδές στην Διοίκηση από το πανεπιστήμιο Massachusetts Institute of Technology (ΗΠΑ). Διετέλεσε, από το 1980 έως το 1984 Credit Marketing Officer στην Bank of America, από το 1989 έως το 1992 Γενικός Διευθυντής της Εθνικής Τράπεζας Βιομηχανικής Αναπτύξεως (ΕΤΕΒΑ), από το 1992 έως το 1995 Διευθύνων Σύμβουλος της Εθνικής Τράπεζας (Παρίσι), από το 1994 έως το 1995 Διευθύνων Σύμβουλος της Εγνατίας Τράπεζας, από το 1995 έως το 1996 Γενικός Διευθυντής της EFG Private Bank (Luxembourg) S.A. και από το 1996 έως σήμερα Γενικός Διευθυντής της Τράπεζας. Σήμερα, συμμετέχει στο Διοικητικό Συμβούλιο διαφόρων εταιρειών του ομίλου της Τράπεζας.

**Κυριάκος Ι. Νασίκας**, ετών 64, μέλος του Διοικητικού Συμβουλίου, οικονομολόγος, πτυχιούχος πανεπιστημίου Θεσσαλονίκης. Διετέλεσε από το 1961 έως το 1970 στέλεχος της American Express Bank, από το 1970 έως το 1975 Assistant Manager Operations της ανωτέρω τράπεζας, από το 1975 έως το 1988 Υποδιευθυντής του κεντρικού καταστήματος Θεσσαλονίκης της Τράπεζας Εργασίας Α.Ε., από το 1980 έως το 1999 Διευθυντής του ανωτέρω καταστήματος, από το 1990 έως το 1999 Αναπληρωτής Γενικός Διευθυντής της Τράπεζας Εργασίας και από το 1999 έως σήμερα Γενικός Διευθυντής της Τράπεζας Εργασίας και της Τράπεζας (κατόπιν συγχώνευσης της με την Τράπεζα Εργασίας). Σήμερα, συμμετέχει ως μέλος στο Διοικητικό Συμβούλιο εταιρειών του ομίλου της Τράπεζας.

**Στυλιανός Γ. Παπαδερός**, ετών 65, μέλος του Διοικητικού Συμβουλίου, Γενικός Διευθυντής. Εργάστηκε στην Εμπορική Τράπεζα από το 1957 έως το 1966, στην American Express από το 1966 έως το 1975 και στην Τράπεζα Εργασίας από το 1975 διετέλεσε δε Αναπληρωτής Γενικός Διευθυντής. Από το 1999 έως σήμερα διετέλεσε Γενικός Διευθυντής της Τράπεζας Εργασίας καθώς και της Τράπεζας μας (κατόπιν συγχώνευσης της με την Τράπεζα Εργασίας). Συμμετέχει ως μέλος στο Διοικητικό Συμβούλιο εταιρειών του ομίλου της Τράπεζας.

**Νικόλαος Κ. Παυλίδης**, ετών 55, μέλος του Διοικητικού Συμβουλίου, Γενικός Διευθυντής. Μαθηματικός με μεταπτυχιακές σπουδές και διδακτορικό στο Κέντρο Μελετών στο Παν/μιο Leeds στην Αγγλία. Διετέλεσε βοηθός και επιστημονικός συνεργάτης από το 1970 ως το 1975 στο Πανεπιστήμιο Leeds στην Αγγλία. Από το 1976 έως το 1977 εργάστηκε στο Υπουργείο Οικονομικών, από το 1977 έως το 1986 στο Κέντρο Ηλεκτ. Υπολ. Κοινωνικών Υπηρεσιών ως προϊστάμενος Διεύθυνσης Συντήρησης και Λειτουργιών και ως Διευθυντής Νέων Εφαρμογών. Από το 1986 ως το 2000 διετέλεσε στην Τράπεζα Εργασίας Αναπληρωτής Γενικός Διευθυντής και Διευθυντής Πληροφορικής, και από το 2000 ως σήμερα διατελεί Γενικός Διευθυντής στην Τράπεζα.

**Χρήστος Κομιόπουλος**, ετών 52, Γενικός Διευθυντής, Πτυχιούχος ΑΣΟΕΕ, και κάτοχος μεταπτυχιακού Business Economics από το University of Surrey στην Αγγλία. Εργάστηκε από το 1976 έως το 1977 στην Price Waterhouse, από το 1977 ως το 1980 στην Τράπεζα Εργασίας, από το 1980 έως το 1990 στην Τράπεζα Barclays ως Διευθυντής στην Διεύθυνση Δανείων μεγάλων Επιχειρήσεων. Από το 1990 εργάζεται στην Τράπεζα.

## 6.7.2 Όργανα Διεύθυνσης – Οργανόγραμμα

Οι οργανωτικές μονάδες της «νέας» ΤΡΑΠΕΖΑΣ EFG EUROBANK ERGASIAS A.E. εντάσσονται στους εξής τομείς:

### 1. Χρηματαγορές, Κεφαλαιαγορά & Private Banking (υπεύθυνος κ. Ν. Καραμούζης)

Όπου υπάγονται οι παρακάτω διευθύνσεις:

- Διεύθυνση International Financial Institution
- Διεύθυνση Investment Strategy / Asset Management
- Διεύθυνση Διαχείρισης Διαθεσίμων (Treasury)
- Διεύθυνση Private Banking
  - Private Banking Domestic
  - Private Banking International

### 2. Τραπεζική Ιδιωτών (υπεύθυνος κ. Β. Μπαλλής)

Όπου υπάγονται οι παρακάτω διευθύνσεις:

- Διεύθυνση Δικτύου Καταστημάτων Retail Banking
- Διεύθυνση Καταναλωτικής Πίστης
- Διεύθυνση Δανείων Μικρών Επιχειρήσεων
- Διεύθυνση Στεγαστικής Πίστης
- Διεύθυνση Phone Banking / ATM
- Διεύθυνση Electronic Banking

### 3. Risk Management (υπεύθυνος κ. Χ. Κύρκος)

Όπου υπάγονται οι παρακάτω διευθύνσεις:

- Διεύθυνση Ελέγχου Πίστης
- Διεύθυνση Market Risk
- Διεύθυνση Credit Approval
- Διεύθυνση Χορηγήσεων σε Καθυστέρηση και Εμπλοκών
- Διεύθυνση Πελατών Ειδικού Χειρισμού
- Διεύθυνση Διεθνών Δραστηριοτήτων

### 4. Επιχειρηματική Τραπεζική (υπεύθυνος κ. Χ. Κομιόπουλος)

Όπου υπάγονται οι παρακάτω διευθύνσεις:

- Διεύθυνση Μεγάλων Επιχειρήσεων
- Διεύθυνση Επιχειρηματικής Πίστης
- Διεύθυνση Ναυτιλιακών Επιχειρήσεων

### 5. Γενική Διεύθυνση Βορείου Ελλάδος (υπεύθυνος κ. Κ. Νασίκας)

Όπου ανήκουν:

- 40 καταστήματα Universal Branches
- 10 ΠΥΕΠ (Περιφερειακές Υπηρεσίες Επιχειρηματικής Πίστης)

### 6. Γενική Διεύθυνση Νοτίου Ελλάδος (υπεύθυνος κ. Σ. Παπαδερός)

- 90 καταστήματα Universal Branches
- 15 ΠΥΕΠ

Σημείωση:

*Universal Branches: πλήρη καταστήματα όπου παρέχονται όλες οι υπηρεσίες και τα προϊόντα Τραπεζικής Ιδιωτών και Επιχειρηματικής Τραπεζικής*

*ΠΥΕΠ: Μονάδες όπου παρέχονται υπηρεσίες και προϊόντα Επιχειρηματικής Τραπεζικής*

### 7. Τεχνολογία και Τραπεζικές Εργασίες (υπεύθυνος κ. Ν. Παυλίδης)

Όπου υπάγονται οι παρακάτω διευθύνσεις :

- Διεύθυνση Τεχνολογίας & Συστημάτων

- Διεύθυνση Κεντρικών Υπηρεσιών
- Διεύθυνση Τραπεζικών Εργασιών
- Διεύθυνση Υποστήριξης Εργασιών
- Διεύθυνση Οργάνωσης & Σχεδιασμού
- Διεύθυνση Περιουσίας
- Διεύθυνση Προμηθειών

#### 8. Τομέας Ευθύνης Διευθύνοντος Συμβούλου (υπεύθυνος κ. Ν. Νανόπουλος)

Όπου ανήκουν:

- Γραφείο Νομικού Συμβούλου (υπεύθυνη: κα. Θ. Ζερβού)
- Διεύθυνση Νομικών Υπηρεσιών (υπεύθυνη: κα. Ο. Παπαβασιλείου)
- Compliance Officer (υπεύθυνος: κ. Χ. Βάγιας)
- Διεύθυνση Ανθρωπίνου Δυναμικού (υπεύθυνη: κα. Θ. Ζαμπέλλα)
- Διεύθυνση Οικονομικών Υπηρεσιών /  
Διεύθυνση Στρατηγικής & Επενδύσεων (υπεύθυνη: κα. Π. Χατζησωτηρίου)
- Διεύθυνση Εσωτερικού Ελέγχου (υπεύθυνη: κα. Δ. Ανδρεάδου)
- Διεύθυνση Δημοσίων Σχέσεων & Εποικοινωνίας (υπεύθυνη: κα. Λ. Μοντιάνο)

#### 6.7.3 Όργανα Εποπτείας

Όργανα εποπτείας της εταιρείας κατά τον κ.ν. 2190/1920, όπως ισχύει είναι οι ορκωτοί ελεγκτές. Την εποπτεία της ΤΡΑΠΕΖΑΣ EFG EUROBANK ERGASIAS A.E. ως πιστωτικού ιδρύματος ασκεί η Τράπεζα της Ελλάδος. Παράλληλα, ως μέλος του EFG Bank Group, η Τράπεζα ελέγχεται έμμεσα και από την Swiss Federal Banking Commission (SFBC), η οποία εποπτεύει το EFG Bank Group σε όλα του τα επίπεδα.

Όργανα εσωτερικού ελέγχου κατά το Ν. 2076/1992 είναι η Διεύθυνση Εσωτερικού Ελέγχου της Τράπεζας και η Επιτροπή Ελέγχου.

#### 6.8 Συμμετοχές των Κυρίων Μετόχων και των Μελών του Διοικητικού Συμβουλίου στο Διοικητικό Συμβούλιο ή στο Μετοχικό Κεφάλαιο άλλων Εταιρειών με ποσοστό άνω του 5%

Μέλη Δ.Σ.	Εταιρεία	Θέση	Ποσοστό Συμμετοχής άνω του 5%
Ξενοφών Νικήτας	Χρηματοδοτικές Μισθώσεις Εργασίας Α.Ε.	Αντιπρόεδρος	-
	Α.Ε. Χρηματοοικονομικών Υπηρεσιών και Συμβούλων Εργασίας	Πρόεδρος και Διευθύνων Σύμβουλος	-
	Πρόδος Ελληνικές Επενδύσεις Α.Ε.	Αντιπρόεδρος	-
	Α.Ε.Δ.Α.Κ Εργασίας Επενδύσεις Εργασίας Α.Ε.Ε.Χ.	Πρόεδρος Μέλος	- -
Γεώργιος Γόντικας	Alico-Eurobank Α.Ε.Δ.Α.Κ.	Πρόεδρος	-
	Eurobank Cards Α.Ε.	Μέλος	-
	Global Finance Α.Ε.	Πρόεδρος	-
	Bulgarian Post Bank S.A., Βουλγαρία	Αντιπρόεδρος	-
	Μπέρνγκ Ελληνικές Χρηματοδοτήσεις Επενδύσεων Α.Ε.	Πρόεδρος	-
	BIOΧΑΛΚΟ Banc Post Ρουμανία	Μέλος Μέλος	- -
Άννα Μαρία Λουίζα Ι. Λάτση	EFG Bank European Financial Group (Switzerland)	Μέλος	15%
	Interlatsco Luxembourg S.A. (Luxembourg)	Μέλος	25%
	Consolidated Real Estate Inv. Holdings S.A. (Luxembourg)	-	24%
	Societe D'Etudes Technique & Economiques S.A. (Switzerland)	-	25%
	Arima SA	Μέλος	100%
	Interlatsco Holdings S.A. (Luxembourg)	Μέλος	20%
	Ανώνυμος Κτηματική Εταιρεία Παλλάς Αθηνά Α.Ε.	-	33,3%
	Λάμδα Α.Ε. Ανώνυμος Τεχνική, Οικοδομική και Ναυτιλιακή Εταιρεία	-	33,3%



	Stapleford Insurance Company (Guernsey) EFG Exchange Holdings Limited (Cayman Islands) Eurofinanciere d'Investissements SAM (Monaco) EFG Finance ΑΕΠΕΥ (Greece) Terrebourne Financial and Investment Corporation S.A. (Panama) Air Universal Limited (British Virgin Islands) EFG Asset Management SA (Luxembourg) Madiville Holdings Corporation (British Virgin Islands) Sanbar Investments S.A. (Luxembourg) Tierralta Holdings Corporation (British Virgin Islands) Goodwater Limited (British Virgin Islands) Interaviation Holdings Limited (Bermuda) Matela Offshore Limited (British Virgin Islands) Rosemead Finance Limited (British Virgin Island) EFG Reeds	Μέλος Μέλος Μέλος Αντιπρόεδρος Μέλος Μέλος Μέλος Μέλος Μέλος Μέλος Μέλος Μέλος Μέλος Μέλος Μέλος Μέλος	- - - - - - - - - - - - - - - -
Tessen Von Heydebreck	BASF AG, Ludwigshafen BVV Versicherungsverein des Bankgewerbes A.G., Berlin Deutsche Ausgleichsbank, Bonn Dürr AG, Stuttgart Dycherhoff AG, Wiesbaden Gruner & Jahr AG, Hamburg Nestlé Deutschland AG, Frankfurt Deutsche Bank 24 AG, Frankfurt Deutsche Bank North America Holding Corp., New York Deutsche Bank OOO, Moskau Deutsche Bank Polska S.A., Warschau Deutsche Bank Rt, Budapest Deutsche Bank (Suisse) S.A., Genf DWS Investment GmbH, Frankfurt Versicherungshodling der Deutschen Bank AG, Bonn	Μέλος Μέλος Μέλος Μέλος Μέλος Μέλος Μέλος Μέλος Μέλος Μέλος Μέλος Μέλος Μέλος Μέλος Μέλος Μέλος	- - - - - - - - - - - - - - - -
Bernd Albrecht Von Maltzan	Würth GmbH Co KG OMAN INTERNATIONAL BANK	Μέλος Μέλος	- -
Φώτιος Αντωνάτος	EFG Consolidated Holdings S.A. (Luxembourg) EFG Exchange Holdings Limited (BVI) EFG Eurofinancière d'Investissements S.A.M. (Monaco) Consolidated Lamda Holdings S.A. (Luxembourg) Private Financial Investments Holding Limited (Jersey) PRIVATAIR S.A. (Switzerland) S.I. Quadrilatera S.A. (Switzerland) Terrebourne Financial & Investment Corporation S.A. (Panama) Berberis Investment Limited (Jersey) Consolidated Real Estate Investments Holdings S.A. (Luxembourg) Investissements Immobiliers Kirchberg S.A. (Luxembourg) Stapleford Insurance Company Ltd (Guernsey) Ile de France Investissements S.A. (Luxembourg) Parholding S.A. (France) Constar Holdings Ltd (Cyprus) Wimbledon International S.A. (Panama) PRIVATAIR HOLDING S.A. (Switzerland) Paneuropean Oil & Industrial Holdings S.A. (Luxembourg)	Μέλος Μέλος Μέλος Μέλος Μέλος Μέλος Μέλος Μέλος Μέλος Μέλος Μέλος Μέλος Μέλος Μέλος Μέλος Μέλος Μέλος Μέλος Μέλος	- - - - - - - - - - - - - - - - - - -
Λάζαρος Εφραίμογλου	Ίδρυμα Μείζονος Ελληνισμού Επιουργεία 3Α Πελοποννησιακό Λαογραφικό Ίδρυμα Ίδρυμα Θρακικής Τέχνης	Πρόεδρος Πρόεδρος Αντιπρόεδρος Αντιπρόεδρος	- - - -
Χαράλαμπος Κύρκος	EFG Eurobank Χρηματοδοτικές Μισθώσεις Α.Ε. EFG Eurobank Properties Α.Ε. Διαχείρισης Ακινήτων Bulgarian Post Bank Βουλγαρία ComQuest Α.Ε. Εμπορίας Συσκευών και Υπηρεσιών	Μέλος Πρόεδρος Μέλος Μέλος	- - - -

	Τηλεπικοινωνίας ΚΥΔΩΝ Α.Ε. Be – Business Exchanges Α.Ε. Δικτύων Εταιρικών Συναλλαγών	Πρόεδρος Πρόεδρος	- -
Σπύρος Λάτσης	Interlatsco Luxembourg S.A. (Luxembourg) Societe d’Etudes Techniques et Economiques S.A. (Switzerland) PRIVATAIR S.A. (Switzerland) Ανώνυμος Κτηματική Εταιρεία Παλλάς Αθηνά Α.Ε. Ελληνική Εταιρεία Πετρελαίων Πετρόλα Α.Ε. Αργοναύτης Ανώνυμος Ναυτική Εταιρεία EFG Bank European Financial Group (Switzerland) EFG Private Bank Limited (England) EFG Private Bank S.A. (Switzerland) EFG Eurofinanciere d’ Investissements SAM (Monaco) EFG Consolidated Holdings S.A (Luxembourg) Private Financial Investments Holding Ltd (Jersey) EFG Private Bank (Channel Islands) Limited (Guersney) Consolidated Real Estate Investments Holdings S.A. Investissements Immobiliers Kirchberg S.A. (Luxembourg) Private Financial Holdings Limited (England) SGI-IC Interlatsco Holdings S.A. (Luxembourg) Εκάλη Τουριστικά και Ξενοδοχειακά Επιχειρήσεις Α.Ε. Λάμδα Α.Ε. Ανώνυμος Τεχνική, Οικοδομική και Ναυτιλιακή Εταιρεία Paneuropean Oil & Industrial Holdings (Luxembourg)	Πρόεδρος Πρόεδρος  Πρόεδρος - - - Πρόεδρος Μέλος Μέλος Μέλος Μέλος Μέλος Μέλος Μέλος Πρόεδρος Πρόεδρος Μέλος Πρόεδρος Πρόεδρος - - Μέλος	21,5% 12,5%  - 33,3% 33,3% 33,3% 15% - - - - - - - 24% - - - 20% 47,8% 33,3% 34%
Κυριάκος Νασίκας	Α.Ε. Χρηματοοικονομικών Υπηρεσιών και Συμβουλών Εργασίας Ασφαλιστική Πρακτορική Εργασίας Α.Ε.	Μέλος  Μέλος	-  -
Στυλιανός Παπαδερός	Ασφαλιστική Πρακτορική Εργασίας EFG Ασφαλιστική Ζωής Α.Ε. Ασφαλίσεις Ζωής EFG Ασφαλιστική Α.Ε. Γενικών Ασφαλειών EFG Factors ΑΕΠΕΑ EFG ΑΕΔΑΚ	Μέλος Μέλος Μέλος Μέλος Μέλος	- - - - -
Νικόλαος Παυλίδης	Α.Ε.Δ.Α.Κ. Εργασίας Open 24 Α.Ε. Επενδύσεις Αναπτύξεως ΑΕΕΧ EFG Υπηρεσίες Διαδικτύου Α.Ε.	Μέλος Μέλος Πρόεδρος Μέλος	- - - -
Περικλής Πεταλάς	EFG Bank European Financial Group (Switzerland) EFG Private Bank S.A., Zurich EFG Bank Limited (U.K.) EFG Private Bank (Luxembourg) S.A. Private Financial Investments Holding Limited, (Jersey) EFG Consolidated Holdings S.A. (Luxemburg) EFG Exchange Holdings Limited (Cayman Islands) Terrebourne Financial and Investment Corporation S.A. (Panama) EFG Investments Limited (Guersney) St Catherine Foundation (England) European Financial Group EFG (Switzerland) EFG Representative Office Limited (Switzerland)	Μέλος Μέλος Μέλος Μέλος Μέλος Μέλος Μέλος Μέλος Μέλος Μέλος Μέλος Μέλος Μέλος Μέλος	- - - - - - - - - - - - - -
Στάμος Φαφαλιός	Νέα Τύχη Α.Ν.Ε. Interargo Travel Group S.A. Δάφνη Επικοινωνίες Α.Ε.	Πρόεδρος Μέλος -	12,53% - 5,058%
Παναγιώτης Λαμπρόπουλος	-	-	-

## 6.9 ΣΥΜΜΕΤΟΧΕΣ ΤΗΣ «νέας» ΤΡΑΠΕΖΑΣ EFG EUROBANK ERGASIAS A.E. ΚΑΙ ΤΟΥ ΟΜΙΛΟΥ ΤΗΣ

## 6.9.1 Συμμετοχές της «νέας» ΤΡΑΠΕΖΑΣ EFG EUROBANK ERGASIAS A.E.

ΣΥΜΜΕΤΟΧΕΣ ΤΗΣ «νέας» ΤΡΑΠΕΖΑΣ EFG EUROBANK ERGASIAS A.E. ΣΕ ΣΥΝΔΕΛΜΕΝΕΣ ΕΠΙΧΕΙΡΗΣΕΙΣ (31.12.2000)			
ΕΠΩΝΥΜΙΑ ΕΤΑΙΡΕΙΑΣ	ΣΥΜΜΕΤΟΧΗ (%)	ΣΥΝΟΛΙΚΟ ΚΟΣΤΟΣ ΚΤΗΣΗΣ	
		(σε εκατ. €)	(σε εκατ. δρχ.)
Alico-Eurobank A.E.Δ.Α.Κ.	50%	0,29	100
TEFIN A.E. Εμπορίας αυτοκινήτων και μηχανημάτων	50%	2,20	750
EFG Ασφαλιστικές Υπηρεσίες Α.Ε.	65%	0,06	19
EFG Private Bank (Luxembourg) SA	75%	49,13	16.741
Χρηματοδοτικές Μισθώσεις Εργασίας Α.Ε.*	70,24%	33,72	11.489
Α.Ε. Χρηματοοικονομικών Υπηρεσιών & Συμβούλων Εργασίας. **	99%	0,14	49
EFG Hellas PLC	99,99%	0,02	6
Eurobank Cards Α.Ε. Διαχείρισης Προϊόντων Καταναλωτικής Πίστης	100%	0,59	200
Ασφαλιστική Πρακτορική Αθηνών ΕΠΕ (σε αδράνεια)	100%	0,00	-
Διεθνείς Ασφαλιστικές Πρακτορεύσεις Α.Ε. (σε εκκαθάριση)	100%	0,03	10
Συστήματα Παροχής Υπηρεσιών Ασφαλείας Ε.Π.Ε (σε εκκαθάριση)	99,67%	0,00	-
EFG Eurobank Χρηματοδοτικές Μισθώσεις Α.Ε.	100%	5,87	2.000
EFG Eurobank Χρηματιστηριακή Α.Ε.Π.Ε.Υ.	100%	5,87	2.000
Χρηματιστηριακή Εργασία Α.Χ.Ε. ***	99,41%	2,92	995
EFG Eurobank Properties Ανώνυμη Εταιρεία Διαχείριση Ακινήτων (πρώην EBO ΑΕ)	50,1%	18,18	6.195
EFG Ασφαλιστική Α.Ε. Γενικών Ασφαλίσεων	100%	2,51	855
EFG Ασφαλιστική Ζωής Α.Ε. Ασφαλίσεων Ζωής	100%	2,03	692
Ασφαλιστική Πρακτορική Εργασία Α.Ε.	90%	0,08	27
Ergobank International (C.I.) LTD	99%	15,45	5.263
Κύδων Εμπορική, Τεχνική, Κτηματική, Βιομηχανική Α.Ε.	100%	0,39	132
Ξενοδοχεία της Ελλάδος Α.Ε. (σε εκκαθάριση)	75,07%	0,00	-
Ανώνυμη Εταιρεία Διαχείρισης Αμοιβαίων Κεφαλαίων Εργασία	50%	0,07	25
EFG ΑΕΔΑΚ	50%	0,15	50
Σύμβουλοι Επενδύσεων Εργασία Α.Ε.	49%	3,49	1.188
Επενδύσεις Εργασίας Α.Ε.Ε.Χ.	30,74%	167,41	57.044
Επενδύσεις Αναπτύξεως Α.Ε.Ε.Χ.	35,01%	59,94	20.425
Πρόδος Ελληνικές Επενδύσεις Α.Ε.	15,2%	17,95	6.117
EFG Finance ΑΕΠΕΥ	100%	14,67	5.000
EFG Factors Α.Ε.Π.Ε.Α.	100%	5,87	2.000
EFG Business Services Α.Ε.	99,999%	0,88	300
Τράπεζα Unitbank Α.Ε.	50%	5,87	2.000
ΤΕΛΕΣΙΣ Χρηματιστηριακή Α.Ε.	60%	34,95	11.910
ΤΕΛΕΣΙΣ ΚΕΦΑΛΑΙΟΥ Α.Ε. Συμμετοχών ****	100%	23,30	7.940
ΤΕΛΕΣΙΣ Α.Ε.Δ.Α.Κ.	50%	0,45	152
ΤΕΛΕΣΙΣ ΝΤΑΙΡΕΚΤ Α.Ε. Λήψης και Διαβίβασης Εντολών	45%	0,40	135
ΤΕΛΕΣΙΣ Διαχείρισης Επενδύσεων Α.Ε.Π.Ε.Υ	76,5%	1,12	383
<b>Σύνολο</b>		<b>475,99</b>	<b>162.192</b>

\* Το ποσοστό της συμμετοχής μας στις Χρηματοδοτικές Μισθώσεις Εργασίας Α.Ε. ανέρχεται σήμερα σε ποσοστό 98,25%.

\*\* Το ποσοστό της συμμετοχής μας στην Α.Ε. Χρηματοοικονομικών Υπηρεσιών & Συμβούλων Εργασία ανέρχεται σήμερα σε ποσοστό 100%.

\*\*\* Το ποσοστό της συμμετοχής μας στην Χρηματιστηριακή Εργασία Α.Χ.Ε. ανέρχεται σήμερα σε ποσοστό 100%.

\*\*\*Η ΤΕΛΕΣΙΣ ΚΕΦΑΛΑΙΟΥ Α.Ε. Συμμετοχών απορροφήθηκε τον Μάρτιο 2001 από την ΤΕΛΕΣΙΣ ΤΡΑΠΕΖΑ ΕΠΕΝΔΥΣΕΩΝ Α.Ε.

<b>ΣΥΜΜΕΤΟΧΕΣ ΤΗΣ «νέας» ΤΡΑΠΕΖΑΣ EFG EUROBANK ERGASIAS ΣΕ ΜΗ ΣΥΝΔΕΔΕΜΕΝΕΣ ΕΠΙΧΕΙΡΗΣΕΙΣ*</b>			
<b>(31.12.2000)</b>			
<b>ΕΠΩΝΥΜΙΑ ΕΤΑΙΡΕΙΑΣ</b>	<b>ΣΥΜΜΕΤΟΧΗ (%)</b>	<b>ΣΥΝΟΛΙΚΟ ΚΟΣΤΟΣ ΚΤΗΣΗΣ</b>	
		<b>(σε εκατ. €)</b>	<b>(σε εκατ. δρχ.)</b>
Τράπεζα Post Bank (Ρουμανία)	19,25%	8,11	2.762
ΚΑΝΤΩΡ Σύμβουλοι Επιχειρήσεων Α.Ε.	20%	2,71	923
Πληροφορική Εργασίας Α.Ε. "Ergodata**	11,6%	3,79	1.291
Ξενοδ. Εταιρ. Αεροδρομίου Αθηνών	20%	2,35	800
ComQuest Α.Ε. Εμπορίας Συσκευών και Υπηρεσιών Τηλεπ/νίας	40%	10,63	3.621
Δίας Α.Ε.Ε.Χ ***	19,04%	21,90	7.463
<b>ΣΥΝΟΛΟ</b>		<b>49,48</b>	<b>16.860</b>
<b>ΛΟΙΠΕΣ ΣΥΜΜΕΤΟΧΕΣ</b>			
Μπέρνγκ Ελληνικές Χρηματοδοτήσεις Α.Ε.	9%	0,27	92
Global Χρηματοδοτήσεις Επενδύσεων Α.Ε.	9,9%	0,02	6
Δίας Διατραπεζικά Συστήματα Α.Ε.	10,51%	2,19	745
Euomerchant Balkan Fund	3,66%	1,78	607
Χρηματιστήριο Αξιών Αθηνών Α.Ε.	0,63%	1,19	406
Χρηματιστήριο Παραγών Αθηνών Α.Ε.	3,67	0,32	110
Εταιρεία Εκκαθάρισης Συναλλαγών Παραγών	1,06%	0,25	85
Lamda Development Α.Ε.	5,79%	11,77	4.009
Global Capital Investors LP	0,89%	0,40	137
Global Capital Investors II	5%	3,95	1.346
Συμμετοχή σε ακίνητο Ε.Ε.Τ.		0,00	1
<b>ΣΥΝΟΛΟ</b>		<b>22,14</b>	<b>7.544</b>
<b>ΓΕΝΙΚΟ ΣΥΝΟΛΟ</b>		<b>547,60</b>	<b>186.596</b>

\* Οι ανωτέρω συμμετοχές της «νέας» ΤΡΑΠΕΖΑΣ EFG EUROBANK ERGASIAS Α.Ε. με ποσοστό κάτω του 10% εμφανίζονται στον ισολογισμό στο κονδύλι «Μετοχές και άλλοι τίτλοι μεταβλητής αποδόσεως»

\*\* Η Πληροφορική Εργασίας Α.Ε. απορροφήθηκε το 2001 από την INFO-QUEST Α.Ε.Β.Ε. και το ποσοστό συμμετοχής μας σήμερα στην INFO-QUEST Α.Ε.Β.Ε. ανέρχεται σε 1,76%.

\*\*\* Η συμμετοχή της Τέλεσις Τράπεζας Επενδύσεων στη μη συνδεδεμένη επιχείρηση Δίας Α.Ε.Ε.Χ. στον ισολογισμό της 31/12/2000, αποτιμήθηκε στην αξία κτήσης ύψους 7.462.938.887 δρχ. μετά την αφαίρεση της πρόβλεψης υποτιμήσεως ύψους 2.078.742.165 δρχ., της εν λόγω συμμετοχής.

<b>ΣΥΜΜΕΤΟΧΕΣ ΠΟΥ ΠΡΑΓΜΑΤΟΠΟΙΗΘΗΚΑΝ ΕΝΤΟΣ ΤΟΥ 2001</b>			
<b>ΕΠΩΝΥΜΙΑ ΕΤΑΙΡΕΙΑΣ</b>	<b>ΣΥΜΜΕΤΟΧΗ (%)</b>	<b>ΣΥΝΟΛΙΚΟ ΚΟΣΤΟΣ ΚΤΗΣΗΣ</b>	
		<b>(σε εκατ. €)</b>	<b>(σε εκατ. δρχ.)</b>
EFG Ευρωεπενδύσεις Αναπτύξεως Α.Ε.Ε.Χ	50%	14,67	5.000
Be-Business Exchanges Α.Ε. Δικτύων Εταιρικών Συναλλαγών	60%	3,52	1.200
EFG Υπηρεσίες Διαδικτύου	99,9%	4,40	1.500
<b>ΣΥΝΟΛΟ</b>		<b>22,60</b>	<b>7.700</b>

Η συνοπτική εικόνα των βασικών επιχειρήσεων που ανήκουν στις συγχωνευόμενες Τράπεζες παρουσιάζονται στο κεφάλαια 8.9 (ΤΡΑΠΕΖΑΣ EFG EUROBANK ERGASIAS Α.Ε.) και 9.12 (ΤΕΛΕΣΙΣ ΤΡΑΠΕΖΑΣ ΕΠΕΝΔΥΣΕΩΝ Α.Ε.)



### 6.9.2 Έμμεσες Συμμετοχές της «νέας» ΤΡΑΠΕΖΑΣ EFG EUROBANK ERGASIAS A.E.

ΕΜΜΕΣΕΣ ΣΥΜΜΕΤΟΧΕΣ ΤΗΣ «νέας» ΤΡΑΠΕΖΑΣ EFG EUROBANK ERGASIAS A.E. ΜΕΣΩ ΘΥΓΑΤΡΙΚΩΝ ΤΗΣ (31.12.2000)		
ΕΠΩΝΥΜΙΑ ΕΤΑΙΡΕΙΑΣ	ΣΥΜΜΕΤΕΧΟΥΣΑ ΘΥΓΑΤΡΙΚΗ	ΕΜΜΕΣΗ ΣΥΜΜΕΤΟΧΗ (%)
Autorental Εμπορική και Τουριστική Α.Ε..	Α.Ε. Χρηματοοικονομικών Υπηρεσιών & Συμβούλων Εργασίας	75%
EFG Α.Ε.Δ.Α.Κ.	EFG Private Bank (Luxembourg) S.A.	50%
Open 24 Α.Ε.	EFG Business Services Α.Ε.	100%
Ανώνυμη Εταιρεία Διαχείρισης Αμοιβαίων Κεφαλαίων Εργασίας	Α.Ε. Χρηματοοικονομικών Υπηρεσιών & Συμβούλων Εργασίας	50%
Χρηματοδοτικές Μισθώσεις Εργασίας Α.Ε,	Πρόδος Ελληνικές Επενδύσεις Α.Ε.	8%
Ασφαλιστική Πρακτορική Εργασίας Α.Ε.	Α.Ε. Χρηματοοικονομικών Υπηρεσιών & Συμβούλων Εργασίας	10%
Ergobank International (C.I.) LTD	Α.Ε. Χρηματοοικονομικών Υπηρεσιών & Συμβούλων Εργασίας	1%
EFG Ευρωεπενδύσεις Αναπτύξεως Α.Ε.Ε.Χ	Επενδύσεις Αναπτύξεως Α.Ε.Ε.Χ Πρόδος Ελληνικές Επενδύσεις Α.Ε.	2%

## 6.10 ΣΤΟΙΧΕΙΑ ΤΟΥ ΤΡΑΠΕΖΙΚΟΥ ΚΛΑΔΟΥ ΣΤΗΝ ΕΛΛΑΔΑ

### 6.10.1 Εξελίξεις του Τραπεζικού Τομέα στην Ελλάδα

Το πιστωτικό σύστημα της χώρας βρίσκεται κατά την τελευταία δεκαετία στη διαδικασία σταδιακής απελευθέρωσης μέσα από μια σειρά διοικητικών ρυθμίσεων που έχουν ως στόχο την ενίσχυση των συνθηκών ανταγωνισμού στον χρηματοπιστωτικό τομέα και τη βελτίωση της λειτουργίας του.

Μέσα σε αυτά τα πλαίσια οι κυριότερες αλλαγές που έχουν σημειωθεί στο χώρο είναι η απελευθέρωση της καταναλωτικής πίστης, η κατάργηση των υποχρεωτικών δεσμεύσεων κεφαλαίων για τη χρηματοδότηση δημοσίων και μικρομεσαίων επιχειρήσεων, η κατάργηση της υποχρεωτικής τοποθέτησης σε έντοκα γραμμάτια του Δημοσίου, η κατάργηση της διοικητικής παρακολούθησης του ύψους των επιτοκίων, ενώ άρθηκαν οι περιορισμοί στην κίνηση κεφαλαίων καθώς και στη δανειοδότηση σε συνάλλαγμα.

Μέσα από τις νέες αυτές συνθήκες δημιουργήθηκαν επιχειρηματικές ευκαιρίες για τις Ελληνικές Τράπεζες συνέπειες των οποίων αποτελούν η διαρκώς αυξανόμενη συμμετοχή των εμπορικών τραπεζών στα στεγαστικά δάνεια, η διεύρυνση των υπηρεσιών τους που σχετίζονται με πράξεις σε συνάλλαγμα και τη χρήση νέων μεθόδων για την προστασία έναντι των συναλλαγματικών κινδύνων και των κινδύνων από τις διακυμάνσεις των επιτοκίων, καθώς και η συνεχώς αυξανόμενη δραστηριοποίησή τους στη δευτερογενή αγορά χρεογράφων. Οι τράπεζες έχουν επίσης σήμερα τη δυνατότητα να χρηματοδοτούν σχεδόν όλους τους κλάδους της οικονομικής δραστηριότητας με ελεύθερα διαπραγματεύσιμα επιτόκια και όρους που καθορίζουν οι ίδιες, και να προσφέρουν νέες χρηματοπιστωτικές υπηρεσίες και προϊόντα.

Παράλληλα βέβαια άρχισαν να διαφαίνονται και ορισμένες απειλές μέσα σε αυτό το περιβάλλον που σχετίζονται κυρίως με την πτώση των επιτοκίων, την μείωση των spreads και την όξυνση του ανταγωνισμού μέσω δημιουργίας ευρύτερης γκάμας πρωτοποριακών προϊόντων. Παράλληλα, η εισαγωγή του ΕΥΡΩ εκτός από το κόστος προσαρμογής που προϋποθέτει θα δημιουργήσει συνθήκες ανταγωνισμού σε ορισμένα προϊόντα σε μια ενιαία Ευρωπαϊκή τραπεζική αγορά έτσι ώστε να εντατικοποιηθεί η προσπάθεια καλύτερης εξυπηρέτησης προς τον πελάτη και ανταγωνιστικότερης τιμολογιακής πολιτικής.

Είναι φυσικό, οι αυξημένες απαιτήσεις που δημιουργεί το νέο ανταγωνιστικό περιβάλλον να απαιτούν και υψηλό επίπεδο υποδομής και τεχνογνωσίας. Τέτοιες περιπτώσεις είναι η ανάπτυξη νέων συστημάτων πληρωμών (όπως τα διατραπεζικά συστήματα ΔΙΑΣ, ΕΡΜΗΣ, TARGET που λειτουργούν με βάση τις αρχές των σύγχρονων ψηφιακών συστημάτων μεταγωγής δεδομένων για τον συμψηφισμό των πράξεων μεταξύ τραπεζών) καθώς και η εφαρμογή νέων πολύπλοκων συστημάτων διαχείρισης κινδύνου ("risk management").

Μέσα σε αυτά τα νέα δεδομένα που έχουν δημιουργηθεί οι Ελληνικές Τράπεζες έχουν αναθεωρήσει τις επιχειρηματικές τους πολιτικές με στόχο την διατήρηση της κερδοφορίας τους, την διατήρηση ή αύξηση του μεριδίου τους στην αγορά και την μακροχρόνια ανάπτυξή τους, στόχοι που επιτυγχάνονται με την μείωση του λειτουργικού

κόστους, την δραστηριοποίηση σε τομείς όπου μπορούν να έχουν συγκριτικό πλεονέκτημα όπως η καταναλωτική ή/και η στεγαστική πίστη καθώς και την εξυγίανση της κεφαλαιακής τους βάσης. Στην επίτευξη των στόχων αυτών σημαντικό ρόλο αναμένεται να διαδραματίσουν οι πολλές συγχωνεύσεις και εξαγορές που έχουν σημειωθεί ιδίως κατά τα τελευταία δύο χρόνια και οι οποίες αναμένεται να συνεχισθούν προς την κατεύθυνση δημιουργίας μεγάλων και υγιών τραπεζικών ομίλων.

### 6.10.2 Προοπτικές του Τραπεζικού Τομέα στην Ελλάδα

Ο ελληνικός τραπεζικός κλάδος λόγω της ολιγοπωλιακής δομής θα εξακολουθήσει να επιτρέπει για περιορισμένο μόνο χρονικό διάστημα την επιβίωση τραπεζών με μέτριες επιδόσεις και την επίτευξη σημαντικών κερδών από τις ιδιωτικές και τις ξένες τράπεζες, οι οποίες θα "προστατεύονται" από την έλλειψη ανταγωνιστικότητας των κρατικών τραπεζών. Όμως, σταδιακά η ανταγωνιστικότητα των τραπεζών θα αρχίσει να αποτελεί σημαντικό παράγοντα βιωσιμότητας.

Πάντως, οι ιδιωτικές τράπεζες, ελληνικές και ξένες, έχοντας υψηλή παραγωγικότητα και υγιή χαρτοφυλάκια μπορούν να πραγματοποιούν σημαντικά κέρδη και να αυξάνουν το μερίδιο της αγοράς τους καθώς προσφέρουν υψηλής ποιότητας υπηρεσίες και πελατοκεντρική εξυπηρέτηση.

Η μελλοντική εξέλιξη των τραπεζών θα επηρεαστεί από μία επιπλέον σειρά παραγόντων:

- Την ύπαρξη μιας ενιαίας Ευρωπαϊκής Διατραπεζικής Αγοράς Χρήματος που θα λειτουργεί με το σύστημα πληρωμών ("TARGET") και θα παρέχει ρευστότητα στα χαμηλά επίπεδα επιτοκίων που θα ισχύουν με την εισαγωγή του ενιαίου νομίσματος ΕΥΡΩ.
- Τις συγχωνεύσεις ή εξαγορές μεταξύ των υφιστάμενων τραπεζών.
- Την επέκταση των δραστηριοτήτων των ήδη υπαρχόντων μικρότερων και μεγάλων τραπεζών.
- Την ελκυστικότητα του Χ.Α.Α. ως πηγή άντλησης κεφαλαίων.
- Τη γενικευμένη χρήση παραγώγων προϊόντων μαζί με τους κινδύνους που αυτή συνεπάγεται και τις επενδύσεις σε έμψυχο και άψυχο υλικό που απαιτεί.
- Την ιδιωτικοποίηση τραπεζών.
- Τη μείωση των αποδόσεων των Κρατικών Ομολόγων που αποτελούσαν μεγάλο μέρος του χαρτοφυλακίου των μεγάλων τραπεζών.

Οι παραπάνω συνθήκες ωθούν τις τράπεζες στη βελτίωση των λειτουργικών εργασιών τους.

Οι τράπεζες για να πετύχουν σε μια ανταγωνιστική αγορά θα πρέπει να συνδυάσουν τις καινοτομίες στην παροχή υπηρεσιών, με πιο ανταγωνιστική τιμολόγηση αυτών των υπηρεσιών.

Η δυνατότητα προσέλκυσης της κατάλληλης πελατείας με αποδεκτή πιστοληπτική ικανότητα αποτελεί πρόκληση για τις τράπεζες. Οι επισφαλείς απαιτήσεις είναι ένας άλλος παράγοντας που θα επηρεάσει τα αποτελέσματα των τραπεζών. Η δυνατότητα της διατήρησης του δανειακού χαρτοφυλακίου σε αποδεκτά επίπεδα και η πιστοληπτική ικανότητα με δύσκολες ανταγωνιστικές συνθήκες, θα έχει ευρύτερες συνέπειες για την επιτυχέστερη και αποτελεσματικότερη λειτουργία των τραπεζών. Η αύξηση της παραγωγικότητας, που σε πολλές περιπτώσεις συνδέεται με επενδύσεις σε τεχνολογία, μπορεί να οδηγήσει στη συγχώνευση / εξαγορά διαφόρων τραπεζών.

Οι πιθανές αλλαγές στη σύνθεση των καταθέσεων ή στους ρυθμούς αύξησής τους θα έχει επίπτωση στις πηγές εισροής κεφαλαίων για τις τράπεζες. Η ανάπτυξη εναλλακτικών μορφών τοποθετήσεων, όπως τα Α/Κ, θα συνεχίσει να προσελκύει επενδυτές που αναζητούν μια καλύτερη απόδοση. Αλλαγές στο θεσμικό πλαίσιο που μπορούν να σχετίζονται με μειώσεις στις υποχρεωτικές δεσμεύσεις θα αυξήσουν τη ρευστότητα στην αγορά.

Συμπερασματικά η ανάγκη απελευθέρωσης του Τραπεζικού Συστήματος και ο αυξανόμενος ανταγωνισμός στην Ενωμένη Ευρώπη θα μεταβάλει το χάρτη των Τραπεζών. Εκτός από τις συγχωνεύσεις και εξαγορές για την δημιουργία μεγάλων εταιρειών και την εξειδίκευση των μικρότερων, αναντίρρητη θα είναι η ανάγκη αύξησης της παραγωγικότητας και παρακολούθησης των εξελίξεων στον τομέα εισαγωγής νέων προϊόντων και εξυπηρέτησης των πελατών, ενώ οι παραδοσιακές εργασίες θα χάνουν την ελκυστικότητά τους.

### 6.10.3 Θέση της «νέας» ΤΡΑΠΕΖΑΣ EFG EUROBANK ERGASIAS A.E στην Αγορά

Το σύνολο του ενεργητικού των δύο συγχωνευόμενων τραπεζών στο τέλος του 2000 ανέρχονταν σε δρχ. 5.547 δισ, το οποίο εκτιμάται ότι αντιστοιχεί σε μερίδιο 9,1% της συνολικής αγοράς των εμπορικών τραπεζών που λειτουργούν στην Ελλάδα, συμπεριλαμβανομένων των ξένων τραπεζών και της Αγροτικής Τράπεζας. Ως προς το σύνολο των καταθέσεων το μερίδιο της αγοράς της ΤΡΑΠΕΖΑΣ EFG EUROBANK ERGASIAS A.E για το 2000 εκτιμάται ότι ανέρχεται σε 10,2% και ως προς το σύνολο των χορηγήσεων σε 11,3%. Πιο συγκεκριμένα:

#### ΚΑΤΑΤΑΞΗ ΤΩΝ ΕΛΛΗΝΙΚΩΝ ΤΡΑΠΕΖΩΝ ΜΕ ΒΑΣΗ ΤΟ ΕΝΕΡΓΗΤΙΚΟ ΤΟΥΣ \*

(ποσά σε δισ δρχ.)

A/A		2000	1999	1998	1997	1996	Μεταβολή 1996-2000
1	ΕΘΝΙΚΗ	14.757	12.978	12.092	9.803	8.357	76,58%
2	ALPHA BANK	9.615	5.904	6.127	5.668	4.538	111,88%
3	ΑΓΡΟΤΙΚΗ	5.495	4.665	4.400	4.153	3.779	45,41%
4	ΕΜΠΟΡΙΚΗ	5.333	4.544	3.299	3.298	2.961	80,11%
<b>5</b>	<b>ΤΡΑΠΕΖΑ EFG EUROBANK ERGASIAS A.E.</b>	<b>5.245</b>	<b>4.707</b>	<b>3.019</b>	<b>2.088</b>	<b>1.416</b>	<b>270,41%</b>
6	ΠΕΙΡΑΙΩΣ	3.686	3.031	1.821	1.149	844	336,73%
7	ΓΕΝΙΚΗ	724	654	523	395	376	92,55%
8	ΕΓΝΑΤΙΑ	602	686	341	294	253	137,94%
9	ΕΤΕΒΑ	436	515	335	191	105	315,24%
10	ΑΤΤΙΚΗΣ	417	341	197	140	124	236,29%
11	ΕΥΡΩΠΑΪΚΗ ΛΑΪΚΗ	378	247	207	182	130	190,77%
<b>12</b>	<b>ΤΕΛΕΣΙΣ</b>	<b>302</b>	<b>187</b>	<b>85</b>	<b>64</b>	<b>55</b>	<b>449,09%</b>
13	NOVA BANK	237	-	-	-	-	-
14	ΑΣΠΙΣ	214	226	88	61	39	448,72%
15	PRIME BANK	149	91	-	-	-	-

Σύμφωνα με τα ανωτέρω στοιχεία, η ΤΡΑΠΕΖΑ EFG EUROBANK ERGASIAS A.E. κατέχει την 5η θέση στο σύνολο των Ελληνικών Τραπεζών με βάση το μέγεθος του Ενεργητικού της ενώ η ΤΕΛΕΣΙΣ ΤΡΑΠΕΖΑ ΕΠΕΝΔΥΣΕΩΝ Α.Ε. την 12η θέση. Για το 2000, εάν η ΤΡΑΠΕΖΑ EFG EUROBANK ERGASIAS A.E με την ΤΕΛΕΣΙΣ ΤΡΑΠΕΖΑ ΕΠΕΝΔΥΣΕΩΝ Α.Ε. θεωρηθούν ενιαίος τραπεζικός οργανισμός, το σύνολο του Ενεργητικού του ανέρχεται σε δρχ 5.547. δισ. και τον κατατάσσει στην 3η θέση στο σύνολο των Ελληνικών Τραπεζών.

#### ΚΑΤΑΤΑΞΗ ΤΩΝ ΕΛΛΗΝΙΚΩΝ ΤΡΑΠΕΖΩΝ ΜΕ ΒΑΣΗ ΤΙΣ ΧΟΡΗΓΗΣΕΙΣ ΤΟΥΣ \*

(ποσά σε δισ δρχ.)

A/A		2000	1999	1998	1997	1996	Μεταβολή 1996-2000
1	ΕΘΝΙΚΗ	4.811	4.007	3.382	2.132	1.916	151,10%
2	ALPHA ΠΙΣΤΕΩΣ	3.994	3.216	2.280	1.830	1.338	198,51%
3	ΑΓΡΟΤΙΚΗ	3.011	2.304	2.584	2.320	2.222	35,51%
<b>4</b>	<b>ΤΡΑΠΕΖΑ EFG EUROBANK ERGASIAS A.E.</b>	<b>2.661</b>	<b>1.664</b>	<b>1.218</b>	<b>754</b>	<b>497</b>	<b>435,41%</b>
5	ΕΜΠΟΡΙΚΗ	2.249	1.771	1.479	1.298	1.094	105,58%
6	ΠΕΙΡΑΙΩΣ	1.511	972	677	490	391	286,45%
7	ΕΓΝΑΤΙΑ	421	357	217	172	133	216,54%
8	ΓΕΝΙΚΗ	382	308	256	175	163	134,36%
9	ΕΥΡΩΠΑΪΚΗ ΛΑΪΚΗ	199	115	77	52	36	452,78%
10	ΑΤΤΙΚΗΣ	195	130	114	80	87	124,14%
11	ΕΤΕΒΑ	174	177	134	67	41	324,39%
12	ΑΣΠΙΣ	161	98	60	40	22	631,82%
<b>13</b>	<b>ΤΕΛΕΣΙΣ</b>	<b>110</b>	<b>57</b>	<b>43</b>	<b>38</b>	<b>30</b>	<b>266,67%</b>
14	PRIME BANK	71	43	-	-	-	-
15	NOVA BANK	14	-	-	-	-	-

Σύμφωνα με τα ανωτέρω στοιχεία, η ΤΡΑΠΕΖΑ EFG EUROBANK ERGASIAS A.E. κατέχει την 4η θέση στο σύνολο των Ελληνικών Τραπεζών με βάση το μέγεθος των χορηγήσεων ενώ η ΤΕΛΕΣΙΣ ΤΡΑΠΕΖΑ ΕΠΕΝΔΥΣΕΩΝ Α.Ε. κατέχει την 13η θέση. Για το 2000, εάν η ΤΡΑΠΕΖΑ EFG EUROBANK ERGASIAS A.E. και η ΤΕΛΕΣΙΣ ΤΡΑΠΕΖΑ

ΕΠΕΝΔΥΣΕΩΝ Α.Ε θεωρηθούν ενιαίος τραπεζικός οργανισμός, το σύνολο των χορηγήσεων του ανέρχεται σε δρχ 2.771 δισ.

**ΚΑΤΑΤΑΞΗ ΤΩΝ ΕΛΛΗΝΙΚΩΝ ΤΡΑΠΕΖΩΝ ΜΕ ΒΑΣΗ ΤΙΣ ΚΑΤΑΘΕΣΕΙΣ ΤΟΥΣ \***  
(ποσά σε δις δρχ.)

A/A		2000	1999	1998	1997	1996	Μεταβολή 1996-2000
1	ΕΘΝΙΚΗ	12.521	11.099	10.707	8.169	7.115	75,98%
2	ΑΛΦΑ ΠΙΣΤΕΩΣ	6.858	5.934	4.787	4.281	3.356	104,35%
3	ΑΓΡΟΤΙΚΗ	4.326	3.531	3.701	3.270	3.121	38,61%
<b>4</b>	<b>ΤΡΑΠΕΖΑ EFG EUROBANK ERGASIAS A.E.</b>	<b>4.235</b>	<b>3.676</b>	<b>2.422</b>	<b>1.717</b>	<b>1.065</b>	297,65%
5	ΕΜΠΟΡΙΚΗ	3.854	3.502	2.755	2.441	2.222	73,45%
6	ΠΕΙΡΑΙΩΣ	2.727	1.895	1.409	844	667	308,85%
7	ΓΕΝΙΚΗ	580	527	441	342	303	91,42%
8	ΕΓΝΑΤΙΑ	447	514	355	236	205	118,05%
9	ΑΤΤΙΚΗΣ	311	247	158	107	108	187,96%
10	ΕΥΡΩΠΑΪΚΗ ΛΑΪΚΗ	289	193	163	123	93	210,75%
11	ΕΤΕΒΑ	209	324	179	56	2	10350,00%
<b>12</b>	<b>ΤΕΛΕΣΙΣ</b>	<b>205</b>	<b>99</b>	<b>60</b>	<b>51</b>	<b>37</b>	454,05%
13	ΑΣΠΙΣ	174	142	79	53	27	544,44%
14	NOVA BANK	171	-	-	-	-	-
15	PRIME BANK	31	20	-	-	-	-

Σύμφωνα με τα ανωτέρω στοιχεία, η ΤΡΑΠΕΖΑ EFG EUROBANK ERGASIAS A.E. κατέχει την 4η θέση στο σύνολο των Ελληνικών Τραπεζών με βάση το μέγεθος των καταθέσεων της ενώ η ΤΕΛΕΣΙΣ ΤΡΑΠΕΖΑ ΕΠΕΝΔΥΣΕΩΝ Α.Ε. την 12η θέση. Για το 2000, εάν η ΤΡΑΠΕΖΑ EFG EUROBANK ERGASIAS A.E. και η ΤΕΛΕΣΙΣ ΤΡΑΠΕΖΑ ΕΠΕΝΔΥΣΕΩΝ Α.Ε. θεωρηθούν ενιαίος τραπεζικός οργανισμός, το σύνολο των καταθέσεων του διαμορφώνεται στο ύψος των δρχ 4.440 δισ. και τον κατατάσσει στη 3η θέση στο σύνολο των Ελληνικών Τραπεζών.

Πηγή: Δημοσιευμένοι Ισολογισμοί

**6.11 ΣΥΝΕΝΩΜΕΝΑ ΟΙΚΟΝΟΜΙΚΑ ΜΕΓΕΘΗ ΤΗΣ «νέας» ΤΡΑΠΕΖΑΣ EFG EUROBANK ERGASIAS A.E.**

Παρακάτω παρατίθενται τα συνενωμένα οικονομικά στοιχεία της «νέας» ΤΡΑΠΕΖΑΣ EFG EUROBANK ERGASIAS A.E. για τη χρήση 2000. Τα ενδοεταιρικά υπόλοιπα μεταξύ των δύο τραπεζών έχουν απαλειφθεί. Τα συνενωμένα οικονομικά μεγέθη της χρήσης 2000 έχουν ελεγχθεί από ορκωτούς ελεγκτές της εταιρείας PriceWaterhouseCoopers και συγκεκριμένα από την κα. Λ. Σκαραμαγκά.

**6.11.1 Αποτελέσματα Χρήσης**

	2000	
	(σε εκατ. €)	(σε εκατ. δρχ.)
Τόκοι & εξομοιούμενα Εσοδα	1.556,03	530.218
Τόκοι & Εξομοιούμενα Εξοδα	(1.012,01)	(344.842)
<b>Καθαρά Εσοδα από Τόκους</b>	<b>544,02</b>	<b>185.376</b>
Εσοδα Τίτλων	62,16	21.182
Εσοδα Προμηθειών	273,71	93.268
Εξοδα Προμηθειών	(50,34)	(17.155)
Αποτελέσματα χρηματοοικονομικών πράξεων	(0,72)	(247)
Λοιπά Εσοδα Εκμεταλλεύσεως	5,16	1.759
<b>Μικτά Αποτελέσματα Εκμεταλλεύσεως</b>	<b>833,99</b>	<b>284.183</b>
Γενικά Εξοδα Διοίκησης	(398,68)	(135.851)
Αποσβέσεις Παγίων	(49,60)	(16.900)
Λοιπά έξοδα εκμεταλλεύσεως	(1,86)	(634)
Προβλέψεις & διαφορές προσαρμογής αξίας απαιτήσεων	(73,03)	(24.884)
<b>Ολικά Κέρδη Εκμεταλλεύσεως</b>	<b>310,83</b>	<b>105.914</b>
Εκτακτα Εσοδα, Εξοδα και Αποτελέσματα	14,06	4.791
<b>Καθαρά Κέρδη Χρήσεως προ Φόρων</b>	<b>324,89</b>	<b>110.705</b>
Φόρος Εισοδήματος	(91,48)	(31.173)
Διαφορές φορολογικού ελέγχου	(8,91)	(3.036)
Αμοιβές μελών Δ.Σ.	-	-
Διανομή κερδών στο προσωπικό	(9,10)	(3.102)
<b>Κέρδη μετά από φόρους, Αμοιβές Δ.Σ. &amp; Διανομή κερδών στο προσωπικό</b>	<b>215,39</b>	<b>73.394</b>
<b>Ολικά κέρδη Εκμ/σεως προ Προβλέψεων</b>	<b>383,85</b>	<b>130.798</b>
<b>Καθαρά Κέρδη Χρήσεως προ Προβλέψεων &amp; Φόρων</b>	<b>397,91</b>	<b>135.589</b>

**6.11.2 Ισολογισμός**

ΕΝΕΡΓΗΤΙΚΟ	2000	
	(σε εκατ. €)	(σε εκατ. δρχ.)
Ταμείο & Διαθέσιμα στην Κεντρική Τράπεζα	1.548,23	527.558
Κρατικά και άλλα Αξιόγραφα δεκτά για επαναχρηματοδότηση από την Κεντρική Τράπεζα	53,20	18.129
Απαιτήσεις κατά Πιστωτικών Ιδρυμάτων	1.577,21	537.433
Απαιτήσεις κατά Πελατών	8.424,34	2.870.594
Μείον: Προβλέψεις	(293,11)	(99.877)
Ομολογίες και άλλοι τίτλοι σταθερής απόδοσης	3.290,65	1.121.290
Μετοχές και άλλοι τίτλοι μεταβλητής απόδοσης	127,37	43.403
Συμμετοχές σε μη συνδεδεμένες επιχειρήσεις	43,38	14.781
Συμμετοχές σε συνδεδεμένες επιχειρήσεις	475,99	162.192
Αύλα Πάγια Στοιχεία (μείον αποσβέσεις)	32,89	11.206
Ενσώματα Πάγια Στοιχεία (μείον αποσβέσεις)	265,46	90.457
Ίδιες Μετοχές	47,52	16.194
Λοιπά Στοιχεία Ενεργητικού	316,44	107.828
Προπληρωθέντα Εξοδα & Εσοδα Εισπρακτέα	371,01	126.423
<b>ΣΥΝΟΛΟ ΕΝΕΡΓΗΤΙΚΟΥ</b>	<b>16.280,59</b>	<b>5.547.611</b>

**ΠΑΘΗΤΙΚΟ**

Υποχρεώσεις προς Πιστωτικά Ιδρύματα	554,85	189.064
Υποχρεώσεις προς Πελάτες	13.032,11	4.440.691
Λοιπά Στοιχεία Παθητικού	437,06	148.927
Προεισπραχθέντα Εσοδα & Εξοδα Πληρωτέα	234,11	79.773
Προβλέψεις για κινδύνους & βάρη	17,67	6.021
Προβλέψεις γενικών τραπεζικών κινδύνων	8,51	2.899
Μειωμένης εξασφάλισης στοιχεία παθητικού	0,00	-
Μετοχικό Κεφάλαιο	853,34	290.776
Διαφορά από έκδοση μετοχών υπέρ το άρτιο	505,87	172.374
Αποθεματικά	622,76	212.207
Διαφορές από αναπροσαρμογή αξίας περιουσιακών στοιχείων	9,56	3.256
Αποτελέσματα εις νέον	4,76	1.623
Κέρδη παρελθουσών χρήσεων προς κεφαλαιοποίηση	0,00	-
<b>ΣΥΝΟΛΟ ΠΑΘΗΤΙΚΟΥ</b>	<b>16.280,59</b>	<b>5.547.611</b>

**6.12 ΣΥΝΕΝΩΜΕΝΑ ΕΝΟΠΟΙΗΜΕΝΑ ΟΙΚΟΝΟΜΙΚΑ ΜΕΓΕΘΗ****6.12.1 Αποτελέσματα Χρήσης**

	2000	
	(σε εκατ. €)	(σε εκατ. δρχ.)
Τόκοι & εξομοιούμενα Εσοδα	1.623,89	553.341
Τόκοι & Εξομοιούμενα Εξοδα	(1.054,29)	(359.249)
<b>Καθαρά Εσοδα από Τόκους</b>	<b>569,60</b>	<b>194.092</b>
Εσοδα Τίτλων	54,00	18.400
Εσοδα Προμηθειών	357,06	121.668
Εξοδα Προμηθειών	(46,18)	(15.735)
Αποτελέσματα χρηματοοικονομικών πράξεων	39,99	13.626
Λοιπά Εσοδα Εκμεταλλεύσεως	96,67	32.940
<b>Μικτά Αποτελέσματα Εκμεταλλεύσεως</b>	<b>1.071,14</b>	<b>364.991</b>
Γενικά Εξοδα Διοίκησης	(437,84)	(149.195)
Αποσβέσεις Παγίων	(130,17)	(44.355)
Λοιπά έξοδα εκμεταλλεύσεως	(13,94)	(4.751)
Προβλέψεις & διαφορές προσαρμογής αξίας απαιτήσεων	(80,03)	(27.271)
<b>Ολικά Κέρδη Εκμεταλλεύσεως</b>	<b>409,15</b>	<b>139.419</b>
Εκτακτα Εσοδα, Εξοδα και Αποτελέσματα	10,53	3.589
<b>Καθαρά Κέρδη Χρήσεως προ Φόρων</b>	<b>419,69</b>	<b>143.008</b>
Φόρος Εισοδήματος	(119,33)	(40.662)
Διαφορές φορολογικού ελέγχου προηγούμενων χρήσεων	(9,32)	(3.177)
Αμοιβές μελών Δ.Σ. και Διανομή κερδών στο Προσωπικό	(10,94)	(3.729)
<b>Κέρδη μετά από φόρους Αμοιβές Δ.Σ. &amp; Διανομή Κερδών στο Προσωπικό</b>	<b>280,09</b>	<b>95.440</b>
Αναλογία Κερδών Τρίτων	(31,67)	(10.792)
<b>Καθαρά Κέρδη Ομίλου</b>	<b>248,42</b>	<b>84.648</b>
<b>Ολικά κέρδη Εκμ/σεως προ Προβλέψεων</b>	<b>489,19</b>	<b>166.690</b>
<b>Καθαρά Κέρδη Χρήσεως προ Προβλέψεων &amp; Φόρων</b>	<b>499,72</b>	<b>170.279</b>

## 6.12.2 Ισολογισμός

ΕΝΕΡΓΗΤΙΚΟ	2000	
	(σε εκατ. €)	(σε εκατ. δρχ.)
Ταμείο & Διαθέσιμα στην Κεντρική Τράπεζα	1.583,44	539.557
Κρατικά και άλλα Αξιόγραφα δεκτά για επαναχρηματοδότηση από την Κεντρική Τράπεζα	53,20	18.129
Απαιτήσεις κατά Πιστωτικών Ιδρυμάτων	1.689,85	575.817
Απαιτήσεις κατά Πελατών	8.779,37	2.991.572
Μείον: Προβλέψεις	(297,54)	(101.388)
Ομολογίες και άλλοι τίτλοι σταθερής απόδοσης	3.846,88	1.310.823
Μετοχές και άλλοι τίτλοι μεταβλητής απόδοσης	366,82	124.995
Συμμετοχές σε μη συνδεδεμένες επιχειρήσεις	68,12	23.212
Συμμετοχές σε συνδεδεμένες επιχειρήσεις	1,92	655
Καθαρή Θέση Συγγενών μη ελεγχόμενων εταιρειών	156,25	53.243
Αύλα Πάγια Στοιχεία (μείον αποσβέσεις)	56,00	19.081
Ενσώματα Πάγια Στοιχεία (μείον αποσβέσεις)	630,41	214.812
Ίδιες μετοχές	64,78	22.075
Λοιπά Στοιχεία Ενεργητικού	336,58	114.690
Προπληρωθέντα Εξοδα & Εσοδα Εισπρακτέα	393,37	134.041
<b>ΣΥΝΟΛΟ ΕΝΕΡΓΗΤΙΚΟΥ</b>	<b>17.729,46</b>	<b>6.041.314</b>

## ΠΑΘΗΤΙΚΟ

Υποχρεώσεις προς Πιστωτικά Ιδρύματα	1.342,70	457.524
Υποχρεώσεις προς Πελάτες	13.306,02	4.534.028
Λοιπά Στοιχεία Παθητικού	508,80	173.372
Προεισπραχθέντα Εσοδα & Εξοδα Πληρωτέα	263,72	89.864
Προβλέψεις για κινδύνους & βάρη	23,94	8.159
Προβλέψεις γενικών τραπεζικών κινδύνων	8,51	2.899
Μειωμένης εξασφάλισης στοιχεία παθητικού	-	-
Μετοχικό Κεφάλαιο	853,34	290.776
Διαφορά από έκδοση μετοχών υπέρ το άρτιο	505,87	172.374
Αποθεματικά	622,76	212.207
Διαφορές από αναπροσαρμογή αξίας περιουσιακών στοιχείων	9,56	3.256
Αποτελέσματα εις νέον	76,41	26.037
Διαφορά ενοποιήσεως	(48,82)	(16.637)
Δικαιώματα μετοχών μειοψηφίας	256,65	87.455
<b>ΣΥΝΟΛΟ ΠΑΘΗΤΙΚΟΥ</b>	<b>17.729,46</b>	<b>6.041.314</b>

## Λειτουργικές Συναλλαγές

	2000	
	(σε εκατ. €)	(σε εκατ. δρχ.)
Απαιτήσεις κατά Πιστωτικών Ιδρυμάτων	(10,61)	(3.615)
Υποχρεώσεις προς Πελάτες	(10,61)	(3.615)
Τόκοι & εξομοιούμενα Εσοδα	(0,05)	(16)
Τόκοι & Εξομοιούμενα Εξοδα	0,05	16
Εσοδα Προμηθειών	(0,05)	(17)
Εξοδα Προμηθειών	0,05	17

### 6.13 ΠΡΟΒΛΕΨΕΙΣ ΕΡΓΑΣΙΩΝ ΚΑΙ ΑΠΟΤΕΛΕΣΜΑΤΩΝ ΧΡΗΣΕΩΣ ΓΙΑ ΤΑ ΕΤΗ 2001-2002

Οι προβλέψεις εργασιών και αποτελεσμάτων της «νέας» ΤΡΑΠΕΖΑΣ EFG EUROBANK ERGASIAS A.E. για τα έτη 2001-2002 βασίζονται στην ευρύτερη αναμενόμενη ανάπτυξη εργασιών του χρηματοπιστωτικού τομέα στην Ελλάδα τα επόμενα χρόνια, καθώς και στην συνεχιζόμενη δραστηριοποίηση της ΤΡΑΠΕΖΑΣ EFG EUROBANK ERGASIAS A.E. σε πολλαπλούς τομείς της ελληνικής και ευρωπαϊκής αγοράς.

Η είσοδος της Ελλάδας στην Τρίτη Φάση της Οικονομικής και Νομισματικής Ένωσης, η σταδιακή αποκλιμάκωση των επιτοκίων καταθέσεων και χορηγήσεων, το φαινόμενο της παγκοσμιοποίησης του οικονομικού χώρου, η εφαρμογή νέων τεχνολογιών και η ανάπτυξη εναλλακτικών δικτύων διανομής και τέλος, η ανάδειξη της χώρας μας σε περιφερειακή δύναμη του χώρου των Βαλκανίων και της Ανατολικής Μεσογείου γενικότερα, αποτελούν τάσεις οι οποίες έχουν αναπροσαρμόσει τη στρατηγική των τραπεζών σε διεθνές επίπεδο γενικότερα, και στην εγχώρια αγορά ειδικότερα.

Στο πλαίσιο αυτό, η «νέας» ΤΡΑΠΕΖΑ EFG EUROBANK ERGASIAS A.E. έχει θέσει σε προτεραιότητα ορισμένους τομείς της ελληνικής αγοράς, για τους οποίους εκτιμάται ότι τα περιθώρια κέρδους θα εξακολουθήσουν να είναι ικανοποιητικά και λιγότερο ευάλωτα στο διεθνή ανταγωνισμό. Οι τομείς αυτοί σχετίζονται με τις εργασίες τραπεζικής ιδιωτών πελατών (retail banking), τη διαχείριση περιουσίας (asset management) και το private banking, την επενδυτική τραπεζική και τα προϊόντα των αγορών κεφαλαίου (investment banking και capital markets), και τις υπηρεσίες προς τις μικρομεσαίες επιχειρήσεις. Παράλληλα, η στρατηγική της αποσκοπεί στην επιλεκτική επέκταση σε αγορές γειτονικών χωρών και στην ενίσχυση της παρουσίας της στα μεγάλα διεθνή χρηματοοικονομικά κέντρα.

Όλες αυτές οι παράμετροι έχουν ληφθεί υπόψη κατά την διενέργεια των προβλέψεων της «νέας» ΤΡΑΠΕΖΑΣ EFG EUROBANK ERGASIAS A.E. για τα έτη 2001-2002. Ο πίνακας που ακολουθεί παρουσιάζει τις προβλέψεις αποτελεσμάτων χρήσεως για τα έτη 2001-2002:

<b>ΠΡΟΒΛΕΨΕΙΣ ΑΠΟΤΕΛΕΣΜΑΤΩΝ ΧΡΗΣΕΩΣ</b>				
(σε δισ. δρχ.)	<b>ΑΠΛΑ</b>		<b>ΕΝΟΠΟΙΗΜΕΝΑ</b>	
	<b>2002</b>	<b>2001</b>	<b>2002</b>	<b>2001</b>
Καθαρά έσοδα από τόκους και εξομοιούμενα έσοδα	202	198	214	201
Καθαρά έσοδα από προμήθειες	52	55	84	85
Λοιπά	25	31	23	65
<b>ΟΛΙΚΑ ΕΣΟΔΑ ΕΚΜΕΤΑΛΛΕΥΣΕΩΣ</b>	<b>279</b>	<b>284</b>	<b>321</b>	<b>351</b>
Γενικά έξοδα διοικήσεως	(135)	(137)	(162)	(158)
Αποσβέσεις και προσαρμογές παγίων στοιχείων	(17)	(20)	(23)	(57)
Διαφορές προσαρμογής αξίας απαιτήσεων και προβλέψεις για ενδεχόμενες υποχρεώσεις	(27)	(26)	(28)	(26)
Έκτακτα έσοδα, έξοδα και αποτελέσματα	6	6	5	7
<b>ΚΕΡΔΗ ΠΡΟ ΦΟΡΩΝ</b>	<b>106</b>	<b>107</b>	<b>113</b>	<b>117</b>
<b>Δικαιώματα μειοψηφίας</b>	<b>-</b>	<b>-</b>	<b>(4)</b>	<b>(3)</b>
<b>ΚΕΡΔΗ ΠΡΟ ΦΟΡΩΝ ΜΕΤΑ ΑΠΟ ΔΙΚΑΙΩΜΑΤΑ ΜΕΙΟΨΗΦΙΑΣ</b>	<b>-</b>	<b>-</b>	<b>109</b>	<b>114</b>



## 7. ΜΑΚΡΟΧΡΟΝΙΟΙ ΣΤΟΧΟΙ ΚΑΙ ΠΡΟΟΠΤΙΚΕΣ ΤΗΣ «νέας» ΤΡΑΠΕΖΑΣ EFG EUROBANK ERGASIAS A.E.

Βασικός στόχος της «νέας» ΤΡΑΠΕΖΑΣ EFG EUROBANK ERGASIAS A.E. είναι η κατάκτηση ηγετικής θέσης στην Ελληνική Τραπεζική αγορά. Στο πλαίσιο αυτού του στόχου δίνει έμφαση σε τομείς υψηλής κερδοφορίας και ανάπτυξης, παρέχει προϊόντα και υπηρεσίες προστιθέμενης αξίας για τον πελάτη, προσφέρει αυξανόμενη αξία στους μετόχους και δημιουργεί ένα περιβάλλον με ευκαιρίες ανέλιξης και προσωπικής προόδου για τους εργαζόμενους.

Για την υλοποίηση του στόχου της, η Τράπεζα ακολουθεί μια πελατοκεντρική προσέγγιση, στο πλαίσιο της οποίας προσφέρει σύγχρονα και ευέλικτα προϊόντα και υπηρεσίες που ανταποκρίνονται στις διαρκώς αυξανόμενες και διαφοροποιούμενες ανάγκες του πελάτη. Έτσι, αναπτύσσει πολλαπλά και εναλλακτικά δίκτυα διανομής, εφαρμόζει καινοτόμες λύσεις, και επενδύει σε σύγχρονη τεχνολογική υποδομή. Η κυρίαρχη φιλοσοφία που διέπει τη στρατηγική αυτή συνίσταται στην αρτιότητα και υψηλή ποιότητα στα προϊόντα και τις υπηρεσίες που παρέχει ο όμιλος.

Προκειμένου να προσφέρει αυξανόμενη επενδυτική αξία προς τους μετόχους της, η «νέα» ΤΡΑΠΕΖΑ EFG EUROBANK ERGASIAS A.E. ακολουθεί συγκεκριμένη αναπτυξιακή στρατηγική, η οποία συνοψίζεται στα εξής:

- Έμφαση σε τομείς υψηλής κερδοφορίας και ανάπτυξης, όπως είναι η Τραπεζική Ιδιωτών, ο Δανεισμός Μικρομεσαίων Επιχειρήσεων, η Διαχείριση Κεφαλαίων και η Επενδυτική Τραπεζική.
- Παρουσία στην ευρύτερη περιφέρεια (επί του παρόντος παρουσία στην Βουλγαρία και Ρουμανία).
- Πρόσβαση στις αγορές της Δυτικής Ευρώπης -άμεσα ή έμμεσα- μέσω στρατηγικών συνεργασιών με την Deutsche Bank και τον όμιλο EFG Bank Group.
- Αύξηση μεγέθους και μείωση λειτουργικού κόστους μέσω επενδύσεων σε νέες, βελτιωμένες υποδομές και καινοτόμα προϊόντα
- Ανάπτυξη επιχειρηματικών δραστηριοτήτων και καναλιών διανομής της Νέας Οικονομίας (H/Y, ψηφιακή τηλεόραση, κινητό τηλέφωνο μέσω SMS και WAP, πλατφόρμα B2B).

Σημαντικότερο ίσως στοιχείο στη διαδικασία ανάπτυξης κάθε οργανισμού είναι ο ανθρώπινος παράγοντας. Η «νέα» ΤΡΑΠΕΖΑ EFG EUROBANK ERGASIAS A.E. το αναγνωρίζει και επενδύει στους ανθρώπους της, μέσα από προγράμματα επαγγελματικής κατάρτισης προσφέροντας παράλληλα τα κατάλληλα κίνητρα και τις ευκαιρίες για την ανέλιξή τους.

## 8. ΠΛΗΡΟΦΟΡΙΕΣ ΓΙΑ ΤΗΝ ΑΠΟΡΡΟΦΟΥΣΑ ΤΡΑΠΕΖΑ EFG EUROBANK ERGASIAS A.E.

### 8.1 Γενικές Πληροφορίες – Ιστορικό

α. Η ΤΡΑΠΕΖΑ EFG EUROBANK ERGASIAS A.E. είναι η Τράπεζα Αθηνών Α.Ε., η οποία απορρόφησε την ήδη λυθείσα Τράπεζα EFG Eurobank A.E. το 1999, μετονομασθείσα ταυτοχρόνως σε Τράπεζα EFG Eurobank A.E. και εν συνεχεία το έτος 2000 σε ΤΡΑΠΕΖΑ EFG EUROBANK ERGASIAS A.E.

Η αρχική εμφάνιση της Τράπεζας Αθηνών, με τη μορφή τραπεζικού γραφείου, γίνεται το έτος 1906 στον Πύργο της Ηλείας. Το 1924 ιδρύθηκε η ανώνυμη εταιρεία με την επωνυμία «Καπνοβιομηχανία και Τράπεζα Β. Καραβασίλη Ανώνυμος Εταιρεία» στην Αθήνα (Παράρτημα Ε.Τ.Κ. 88/19.3.1924). Στις 23.8.1926 εισήχθη στο Χ.Α.Α. Το 1937 η εταιρεία μετονομάστηκε σε «Τράπεζα Β. Καραβασίλη Α.Ε.». Το 1952 μετονομάστηκε σε «Τράπεζα Επαγγελματικής Πίστεως Α.Ε.». Το έτος 1964 εξαγοράστηκε στο σύνολό της από την Εθνική Τράπεζα της Ελλάδος (ΕΤΕ) και το 1992 μετονομάστηκε σε «Τράπεζα Αθηνών Α.Ε.» με σκοπό τη διενέργεια τραπεζικών εργασιών πάσης φύσεως. Οι μετοχές της Τράπεζας Αθηνών, διαπραγματεύονται στο Χ.Α.Α. από το 1926.

β. Η Τράπεζα EFG Eurobank A.E., συστάθηκε υπό την επωνυμία «Ευρωεπενδυτική Τράπεζα, Ανώνυμη Εταιρεία» στις 11.12.1990 με το συμβόλαιο υπ' αριθμ. 9796/1990 του Συμβ/φου Αθηνών Κ. Σπανόπουλου. Η σύσταση και το καταστατικό της εγκρίθηκαν με την απόφαση του Υπουργού Εμπορίου υπ' αριθμ. Κ2 – 8749/11.12.1990 (ΦΕΚ 4323/12.12.1990), ύστερα από άδεια λειτουργίας που χορήγησε η Τράπεζα της Ελλάδος με την ΠΔΤΕ 1778/31.7.1990 (ΦΕΚ Α'134/4.10.1990). Η Τράπεζα καταχωρήθηκε στο Μητρώο Α.Ε. με αριθμό 23037/06/Β/90/33. Η έναρξη δραστηριοτήτων της πραγματοποιήθηκε στις 12.12.1990. Την 27.9.97 καταχωρήθηκε στο ΜΑΕ η αλλαγή της επωνυμίας της σε «Τράπεζα EFG Eurobank A.E.» που αποφασίστηκε με την από 26.6.97 απόφαση της Γενικής Συνέλευσης των Μετόχων (ΦΕΚ 6968/30.9.97).

Στις 10.10.1997 η Τράπεζα EFG Eurobank A.E. απορρόφησε την τράπεζα με την επωνυμία «Ιντερμπανκ Ελλάδος Α.Ε.», ύστερα από αποφάσεις των Γ.Σ. της 8.10.1997, με τη σύμβαση συγχώνευσης υπ' αριθμ. 12866/8.10.1997 του Συμβ/φου Αθηνών Κ. Σπανόπουλου που καταχωρήθηκε στο Μ.Α.Ε. στις 10.10.1997 (ΦΕΚ 7224 και 7232/10.10.1997). Με το από 10.8.1997 Ιδιωτικό Συμφωνητικό Πώλησεως Κλάδου, η Τράπεζα αγόρασε από την Credit Lyonnais Ελλάδος Α.Ε. τον κλάδο λιανικής τραπεζικής που περιελάμβανε 5 υποκαταστήματα και το αντίστοιχο τμήμα του κεντρικού καταστήματος του υποκαταστήματος Πειραιά (ΕΝΠΘ 591/24.4.1997).

Στις 17.6.1998 η Τράπεζα EFG Eurobank A.E. προέβη στην εξαγορά πλειοψηφικού πακέτου μετοχών της Τράπεζας Αθηνών τις οποίες στη συνέχεια πώλησε στην Consolidated Eurofinance Holdings S.A.

Στις 25.2.1999 η Τράπεζα EFG Eurobank A.E. αγόρασε από την Consolidated Eurofinance Holdings S.A. 560.809 κοινές μετοχές με ψήφο (98% του ψηφίζοντος κεφαλαίου) και 5.614.969 προνομιούχες άνευ ψήφου (100% του μη ψηφίζοντος προνομιούχου κεφαλαίου) της Τράπεζας Κρήτης Α.Ε. αντί τιμήματος δρχ. 68.000.000.000 (ΕΤΠΘ 24/1/23.2.1999).

γ. Η Τράπεζα Αθηνών απορρόφησε το 1999 την Τράπεζα EFG Eurobank A.E. και η επωνυμία της οποίας μεταβλήθηκε σε Τράπεζα EFG Eurobank A.E. Οι μετοχές του νέου τραπεζικού οργανισμού άρχισαν να διαπραγματεύονται στο Χ.Α.Α., τον Απρίλιο 1999 ενώ προκειμένου να διασφαλιστεί η απαραίτητη διασπορά, η μητρική εταιρεία EFG Consolidated Holdings S.A. (πρώην Consolidated Eurofinance Holdings S.A.) διέθεσε με δημόσια εγγραφή στο κοινό 11.162.500 μετοχές τον Μάρτιο 1999.

Το 1999 η Τράπεζα Εργασίας Α.Ε. εντάχθηκε στο EFG Bank Group, μητρικό όμιλο της Τράπεζας EFG Eurobank A.E.

Στις 4.10.1999 η Τράπεζα EFG Eurobank A.E. απορρόφησε την ήδη λυθείσα Τράπεζα Κρήτης Α.Ε. και στις 7.9.2000 την ήδη λυθείσα Τράπεζα Εργασίας Α.Ε. οπότε και καταχωρήθηκε η αλλαγή της επωνυμίας σε ΤΡΑΠΕΖΑ EFG EUROBANK ERGASIAS A.E.

Σκοπός της ΤΡΑΠΕΖΑΣ EFG EUROBANK ERGASIAS A.E. είναι η διενέργεια όλων των εργασιών που, σύμφωνα με την εκάστοτε ισχύουσα νομοθεσία, οι τράπεζες είναι επιτρεπτό να διενεργούν. Ο σκοπός της Τράπεζας είναι ο ευρύτερος δυνατός υπό την έννοια ότι οι εργασίες, έργα, υπηρεσίες και πάσης φύσεως δραστηριότητες της Τράπεζας δύνανται να περιλαμβάνουν κάθε εργασία, έργο, υπηρεσία και γενικώς δραστηριότητα που, είτε εκ παραδόσεως είτε στο πλαίσιο των τεχνικών, οικονομικών και κοινωνικών εξελίξεων, αποτελούν εκάστοτε εργασίες, έργα, υπηρεσίες και γενικώς δραστηριότητες δυνάμενες εκάστοτε να ασκούνται από τράπεζα.

Για την επιδίωξη του σκοπού της, η ΤΡΑΠΕΖΑ EFG EUROBANK ERGASIAS A.E. κινείται στο πλαίσιο που τίθεται από τις εκάστοτε τυχόν απαιτούμενες άδειες ή εγκρίσεις, οι οποίες έχουν αποκτηθεί ή θα αποκτώνται σύμφωνα με την εκάστοτε ισχύουσα νομοθεσία.

Οι κατωτέρω εργασίες, έργα, υπηρεσίες και γενικώς δραστηριότητες, που απαριθμούνται μόνον ενδεικτικώς και όχι περιοριστικώς, εμπίπτουν στον σκοπό της ΤΡΑΠΕΖΑΣ EFG EUROBANK ERGASIAS A.E.:

1. Αποδοχή καταθέσεων χρημάτων ή άλλων αξιών ή γενικώς άλλων επιστρεπτέων κεφαλαίων από το κοινό.
2. Χορήγηση δανείων
3. Χορήγηση πιστώσεων οποιασδήποτε μορφής.
4. Λήψη δανείων και πιστώσεων οποιασδήποτε μορφής
5. Πρακτορεία επιχειρηματικών απαιτήσεων.
6. Πράξεις διενέργειας πληρωμών και μεταφοράς κεφαλαίων.
7. Έκδοση και διαχείριση μέσων πληρωμής (περιλαμβανομένων των πιστωτικών και χρεωστικών καρτών και πάσης φύσεως επιταγών).
8. Παροχή οποιωνδήποτε εγγυήσεων και άλλων ασφαλειών υπέρ τρίτων και ανάληψη υποχρεώσεων υπέρ τρίτων.
9. Εκπόνηση τεχνικοοικονομικών μελετών, μεσολάβηση στην εξεύρεση μετοχικών και δανειακών κεφαλαίων και παροχή συμβουλών κατά την ίδρυση, την οργάνωση, τη μετατροπή, τον μετασχηματισμό (όπως συγχώνευση, απόσχιση κλάδου, διάσπαση κλπ), την εξαγορά και τη λειτουργία επιχειρήσεων, περιλαμβανομένης της παροχής συμβουλών σε επιχειρήσεις σχετικά με τη διάρθρωση του κεφαλαίου τους, τη διαμόρφωση της επιχειρηματικής τους στρατηγικής και κάθε θέμα σχετιζόμενο με την επιχειρηματική τους δραστηριότητα.
10. Φύλαξη τίτλων και άλλων κινητών πραγμάτων. Παροχή χρήσεως θυρίδων (χρηματοκιβωτίων).
11. Διαχείριση πάσης φύσεως περιουσιακών στοιχείων τρίτων και παροχή συμβουλών για τη διαχείριση περιουσιακών στοιχείων τρίτων.
12. Ίδρυση επιχειρήσεων και εταιρειών και συμμετοχή σε υφιστάμενες επιχειρήσεις ή εταιρείες.
13. Αγορά (και γενικώς απόκτηση) ή πώληση (και γενικώς διάθεση) οποιωνδήποτε και πάσης φύσεως αξιών και δικαιωμάτων (όπως π.χ. χρεωστικών τίτλων, μεριδίων οργανισμών συλλογικών επενδύσεων, μετοχών ή άλλων τίτλων συμμετοχής σε κεφάλαιο, συμβάσεων ανταλλαγής, προθεσμιακών συμβάσεων, δικαιωμάτων προαίρεσης, χρυσού, συναλλάγματος, νομισμάτων κλπ). Διενέργεια των ανωτέρω πράξεων για λογαριασμό τρίτων, περιλαμβανομένης της λήψης και διαβίβασης εντολών για κατάρτιση συναλλαγών επί των ανωτέρω πάσης φύσεως αξιών και δικαιωμάτων.
14. Παροχή υπηρεσιών πάσης φύσεως (περιλαμβανομένης της αναδοχής) στην έκδοση, διάθεση, κάλυψη, εισαγωγή σε χρηματιστήριο ή άλλη οργανωμένη αγορά και γενικώς στη διαχείριση μετοχών, ομολογιών και γενικώς πάσης φύσεως αξιών και δικαιωμάτων.
15. Οποιοσδήποτε άλλες επενδυτικές υπηρεσίες πάσης φύσεως, κύριες και παρεπόμενες, περιλαμβανομένης της κατάρτισης συναλλαγών επί χρηματοπιστωτικών μέσων σε οποιαδήποτε οργανωμένη χρηματιστηριακή αγορά.
16. Μεσολάβηση στις διαπραγματικές αγορές.
17. Παροχή υπηρεσιών θεματοφυλακής, χειρισμού, διαχείρισης, εκκαθάρισης και κάθε είδους διεκπεραιωτικής ή μεσολαβητικής εργασίας σε συστήματα παρακολούθησης ενσώματων ή άυλων τίτλων οργανωμένων αγορών ή εκδόσεων του Δημοσίου ή ιδιωτικών εκδόσεων.
19. Εμπορικές πληροφορίες, περιλαμβανομένων και των υπηρεσιών αξιολόγησης πιστοληπτικής ικανότητας πελατών.

## 8.2 Δίκτυο Καταστημάτων

Το δίκτυο διάθεσης των χρηματοοικονομικών προϊόντων της ΤΡΑΠΕΖΑΣ EFG EUROBANK ERGASIAS A.E περιλαμβάνει 326 καταστήματα και θυρίδες καλύπτοντας γεωγραφικά ολόκληρη της Ελλάδα και εξυπηρετώντας περισσότερους από 2 εκατ. καταναλωτές.

Στον παρακάτω πίνακα παρουσιάζεται η ιστορική εξέλιξη του αριθμού των καταστημάτων από το 1996

	2000	1999	1998	1997	1996
Καταστήματα*	326	330	79	24	24

\*Για τα έτη 1996 και 1997 παρατίθεται ο αριθμός των καταστημάτων της Τράπεζας Αθηνών Α.Ε., το 1998 ο αριθμός καταστημάτων των τραπεζών Αθηνών, Interbank και Eurobank και τέλος το 1999 ο αριθμός καταστημάτων είναι αυξημένος κατά το σύνολο των καταστημάτων της Τράπεζας Κρήτης και της Τράπεζας Εργασίας.

Παράλληλα, το δίκτυο των ATMs της ΤΡΑΠΕΖΑΣ EFG EUROBANK ERGASIAS A.E αριθμεί 535 αυτόματες μηχανές Τα ATMs είναι συνδεδεμένα με το διαπραγματικό σύστημα πληρωμών ΔΙΑΣ. Η χρησιμοποίηση των ATMs από την πελατεία γίνεται με τις κάρτες αυτόματων συναλλαγών 24Link και Ergo24 οι οποίες προσφέρουν πρόσβαση 24ώρες το 24ωρο, 365 μέρες το χρόνο, για καταθέσεις και αναλήψεις μετρητών, μεταφορές σε άλλο λογαριασμό και ενημέρωση υπολοίπου για όλους τους λογαριασμούς που είναι συνδεδεμένοι με την κάρτα.

Στο παράρτημα Ι παρατίθεται αναλυτικός πίνακας των καταστημάτων της Τράπεζας.

### ΚΑΤΑΣΤΗΜΑ ΛΟΝΔΙΝΟΥ

Στεγάζεται σε ιδιόκτητο, τετραόροφο παραδοσιακό κτίριο στην καρδιά του εμπορικού Λονδίνου. Έχει κλείσει ήδη 7 χρόνια επιτυχούς λειτουργίας υπερκαλύπτοντας τους προγραμματισμένους στόχους του με θετικά οικονομικά αποτελέσματα. Στο τέλος του 1999 το κατάστημα εξυπηρετούσε 5.811 καταθέτες από 2.474 στο τέλος του 1997. Μέσα στο πρώτο εξάμηνο του 1998 και μετά την ένταξη του καταστήματος στη Securities & Futures Authority, προστίθεται στο φάσμα των υπηρεσιών και η δυνατότητα εκτελέσεως αγοροπωλησιών για λογαριασμό των πελατών σε ομόλογα που διαπραγματεύονται στη διατραπεζική αγορά του Λονδίνου.

Για την σωστότερη και ταχύτερη εξυπηρέτηση των πελατών του, το κατάστημα του Λονδίνου διαθέτει αυτόνομο λογιστήριο και dealing room, που καλύπτει τις απαιτήσεις των πελατών του, τόσο στις διαπραγματεύσεις όσο και στις σύγχρονες σύνθετες εργασίες συναλλάγματος. Επίσης οι πελάτες έχουν πρόσβαση στους λογαριασμούς τους σε ολόκληρη την Βρετανία μέσω των 2500 ΑΤΜς της HSBC Bank.

### 8.3 Ανθρώπινο Δυναμικό

Το ανθρώπινο δυναμικό της ΤΡΑΠΕΖΑΣ EFG EUROBANK ERGASIAS A.E ανερχόταν στις 31.12.2000 σε 7.098 άτομα. Στον παρακάτω πίνακα παρουσιάζεται η ιστορική εξέλιξη του αριθμού των εργαζομένων στην ΤΡΑΠΕΖΑ EFG EUROBANK ERGASIAS A.E. κατά την τελευταία πενταετία:

	2000	1999	1998	1997	1996
Αριθμός Εργαζομένων*	7.098	7.054	2.110	526	518
Αύξηση %	0,6%	234,3%	301,1%	1,5%	0,4%

\* Για τα έτη 1996 και 1997 παρατίθεται ο αριθμός των εργαζομένων της Τράπεζας Αθηνών, το 1998 ο αριθμός εργαζομένων των τραπεζών Αθηνών, Interbank και Eurobank και τέλος τα έτη 1999 και 2000 ο αριθμός είναι αυξημένος κατά το σύνολο των εργαζομένων της Τράπεζας Κρήτης και της Τράπεζας Εργασίας Α.Ε.

Η ανάλυση του συνόλου των 7.098 εργαζομένων βάσει σπουδών, έχει ως ακολούθως:

16 Διδακτορικά πτυχία, 400 Master, 2.050 Ανωτάτων Σχολών, 668 Ανωτέρων Σχολών, 470 Μέσων Τεχνικών Σχολών, 3.494 απόφοιτοι δευτεροβάθμιας εκπαίδευσης.

### 8.4 Πάγια Περιουσιακά Στοιχεία

Η εξέλιξη της λογιστικής αξίας του παγίου ενεργητικού εμφανίζεται στον επόμενο πίνακα:

ΕΞΕΛΙΞΗ ΛΟΓΙΣΤΙΚΗΣ ΑΞΙΑΣ ΠΑΓΙΩΝ ΓΙΑ ΤΙΣ ΧΡΗΣΕΙΣ 1995 – 2000 (σε εκατ. δρχ.)							
ΚΑΤΗΓΟΡΙΑ ΠΑΓΙΟΥ	ΑΞΙΑ ΚΤΗΣΕΩΣ 31.12.95	ΠΡΟΣΘΗΚΕΣ (ΜΕΙΩΣΕΙΣ) 1.1.96- 31.12.00	ΣΥΝΟΛ. ΑΞΙΑ ΚΤΗΣΕΩΣ 31.12.00	ΑΠΟΣΒΕΣΕΙΣ 31.12.95	ΑΠΟΣΒΕΣΕΙΣ 1.1.96- 31.12.00	ΣΥΝΟΛ. ΑΠΟΣΒ. ΑΞΙΑ 31.12.00	ΑΝΑΠΟΣΒ ΑΞΙΑ 31.12.00
<b>ΑΥΛΑ ΠΑΓΙΑ ΣΤΟΙΧΕΙΑ</b>							
Λοιπά άυλα πάγια στοιχεία	667	23.251	23.918	279	15.100	15.379	8.539
<b>ΣΥΝΟΛΟ ΑΥΛΩΝ</b>	667	23.251	23.918	279	15.100	15.379	8.539
<b>ΕΝΣΩΜΑΤΑ ΠΑΓΙΑ ΣΤΟΙΧΕΙΑ</b>							
Γήπεδα – Οικόπεδα	536	8.395	8.931	0	0	0	8.931
Κτίρια & Τεχνικά έργα	810	58.580	59.390	527	25.572	26.099	33.291
Έπιπλα & λοιπός εξοπλισμός	1.108	40.913	42.021	608	22.380	22.988	19.033
Ακίνητοποιήσεις υπό εκτέλεση και προκαταβολές	0	24.641	24.641	0	0	0	24.641
Λοιπά	99	126	225	47	135	182	43

ενσώματα πάγια στοιχεία							
ΣΥΝΟΛΟ ΕΝΣΩΜΑΤΩΝ	2.553	132.655	135.208	1.182	48.087	49.269	85.939
<b>ΓΕΝΙΚΟ ΣΥΝΟΛΟ</b>	<b>3.220</b>	<b>155.906</b>	<b>159.126</b>	<b>1.461</b>	<b>63.187</b>	<b>64.648</b>	<b>94.478</b>

ΕΞΕΛΙΞΗ ΛΟΓΙΣΤΙΚΗΣ ΑΞΙΑΣ ΠΑΓΙΩΝ ΓΙΑ ΤΙΣ ΧΡΗΣΕΙΣ 1995 – 2000 (σε εκατ. €)							
ΚΑΤΗΓΟΡΙΑ ΠΑΓΙΟΥ	ΑΞΙΑ ΚΤΗΣΕΩΣ 31.12.95	ΠΡΟΣΘΗΚΕΣ (ΜΕΙΩΣΕΙΣ) 1.1.96-31.12.00	ΣΥΝΟΛ. ΑΞΙΑ ΚΤΗΣΕΩΣ 31.12.00	ΑΠΟΣΒΕΣΕΙΣ 31.12.95	ΑΠΟΣΒΕΣΕΙΣ 1.1.96-31.12.00	ΣΥΝΟΛ. ΑΠΟΣΒ. ΑΞΙΑ 31.12.00	ΑΝΑΠΟΣΒ ΑΞΙΑ 31.12.00
<b>ΑΥΛΑ ΠΑΓΙΑ ΣΤΟΙΧΕΙΑ</b>							
Λοιπά άυλα πάγια στοιχεία	1,96	68,23	70,19	0,82	44,31	45,13	25,06
ΣΥΝΟΛΟ ΑΥΛΩΝ	1,96	68,23	70,19	0,82	44,31	45,13	25,06
<b>ΕΝΣΩΜΑΤΑ ΠΑΓΙΑ ΣΤΟΙΧΕΙΑ</b>							
Γήπεδα – Οικόπεδα	1,57	24,64	26,21	0,00	0,00	0,00	26,21
Κτίρια & Τεχνικά έργα	2,38	171,91	174,29	1,55	75,05	76,59	97,70
Έπιπλα & λοιπός εξοπλισμός	3,25	120,07	123,32	1,78	65,68	67,46	55,86
Ακινητοποιήσεις υπό εκτέλεση και προκαταβολές	0,00	72,31	72,31	0,00	0,00	0,00	72,31
Λοιπά ενσώματα πάγια στοιχεία	0,29	0,37	0,66	0,14	0,40	0,53	0,13
ΣΥΝΟΛΟ ΕΝΣΩΜΑΤΩΝ	7,49	389,30	396,80	3,47	141,12	144,59	252,21
<b>ΓΕΝΙΚΟ ΣΥΝΟΛΟ</b>	<b>9,45</b>	<b>457,54</b>	<b>466,99</b>	<b>4,29</b>	<b>185,44</b>	<b>189,72</b>	<b>277,26</b>

Οι έντονες μεταβολές των παγίων, κατά την εξεταζόμενη περίοδο, οφείλονται, για τα μεν ενσώματα πάγια στις αλληπάλληλες συγχωνεύσεις, για δε τα άυλα, στις σημαντικές δαπάνες για τον εκσυγχρονισμό των συστημάτων και ιδιαίτερα στο κόστος του λειτουργικού συστήματος Altamira το οποίο θα αναβαθμίσει τις υπηρεσίες της Τράπεζας.

Το αναπόσβεστο υπόλοιπο στις 31.12.2000 των άυλων παγίων στοιχείων αναλύεται ως εξής:

	(σε εκατ. €)	(σε εκατ. δρχ)
Λογισμικό	15,68	5.342
Έξοδα κτήσεως ακινήτων	2,92	996
Λοιπά έξοδα πολυετούς απόσβεσης	6,46	2.201
Σύνολο	25,06	8.539

Το αναπόσβεστο υπόλοιπο στις 31.12.2000 των επίπλων και λοιπού εξοπλισμού αναλύεται ως εξής:

	(σε εκατ. €)	(σε εκατ. δρχ)
Ηλεκτρονικός εξοπλισμός	23,75	8.094
Εξοπλισμός Τηλεπικοινωνιών	9,93	3.384
Έπιπλα	5,82	1.983
Κλιματιστικά μηχανήματα	3,04	1.035

Μηχανές γραφείου	3,50	1.192
Λοιπά	9,82	3.345
Σύνολο	55,86	19.033

Στο παράρτημα ΙΙ παρατίθεται αναλυτικός πίνακας των ακινήτων της Τράπεζας, περιλαμβανομένων όσων αποκτήθηκαν από πλειστηριασμούς.

### 8.5 Μετοχικό κεφάλαιο

Το Μετοχικό Κεφάλαιο της Τράπεζας πριν την συγχώνευση ανέρχεται σε δρχ. 249.538.571.500 και διαιρείται σε 293.574.790 μετοχές ονομαστικής αξίας δρχ. 850 η κάθε μία. Η διαμόρφωση του μετοχικού κεφαλαίου της Τράπεζας ακολούθησε τα παρακάτω στάδια:

1. Το αρχικό μετοχικό κεφάλαιο ορίστηκε στο ποσό των έξι εκατομμυρίων (6.000.000) δραχμών, διαιρούμενο σε έξι χιλιάδες (6.000) μετοχές ονομαστικής αξίας χιλίων (1.000) δραχμών η κάθε μία και καταβλήθηκε ολοσχερώς.
2. Με απόφαση του Διοικητικού Συμβουλίου της 25ης Αυγούστου 1924 το μετοχικό κεφάλαιο της Τράπεζας αυξήθηκε κατά ποσό δραχμών τεσσάρων εκατομμυρίων (4.000.000) τοις μετρητοίς, με την έκδοση τεσσάρων χιλιάδων (4.000) νέων μετοχών, ονομαστικής αξίας χιλίων (1.000) δραχμών και τιμής εκδόσεως στο άρτιο η κάθε μία, που καταβλήθηκαν ολοσχερώς σε μετρητά.
3. Με απόφαση της Γενικής Συνέλευσης των Μετόχων της 31ης Μαρτίου 1925, το μετοχικό κεφάλαιο της Τράπεζας αυξήθηκε κατά ποσό δραχμών πέντε εκατομμυρίων (5.000.000) τοις μετρητοίς, με την έκδοση πέντε χιλιάδων (5.000) νέων μετοχών ονομαστικής αξίας χιλίων (1.000) δραχμών και τιμής εκδόσεως στο άρτιο η κάθε μία, που καταβλήθηκαν ολοσχερώς σε μετρητά.
4. Με απόφαση του Διοικητικού Συμβουλίου της 31ης Δεκεμβρίου 1942 που εκδόθηκε σύμφωνα με το ν.δ. 2021/1942, το μετοχικό κεφάλαιο της Τράπεζας αυξήθηκε κατά ποσό δραχμών ενός εκατομμυρίου πεντακοσίων χιλιάδων (1.500.000) τοις μετρητοίς, με την έκδοση χιλίων πεντακοσίων (1.500) νέων μετοχών ονομαστικής αξίας χιλίων (1.000) δραχμών και τιμής εκδόσεως στο άρτιο η κάθε μία, που καταβλήθηκαν ολοσχερώς σε μετρητά.
5. Το κεφάλαιο αυτό ανερχόμενο σε 16.500 δραχμές και διαιρούμενο σε 16.500 μετοχές ανήλθε, κατόπιν αναπροσαρμογής σύμφωνα με : α) το Β.Δ/γμα της 6.9.46, β) το Β.Δ/γμα της 7.7.48 και γ) το από 14.11.56 Β.Δ/γμα, συνολικά σε 8.078.333,90 δραχμές, εκ του οποίου ποσού εξέπεσε το χρεωστικό υπόλοιπο του λογαριασμού «Διαφορά από αναπροσαρμογή» δραχμών 75.833,90 και απέμεινε τελικώς κεφάλαιο οκτώ εκατομμυρίων δύο χιλιάδων πεντακοσίων (8.002.500) δραχμών, διαιρούμενο σε δέκα έξι χιλιάδες πεντακόσιες (16.500) μετοχές, ονομαστικής αξίας τετρακοσίων ογδόντα πέντε (485) δραχμών η κάθε μία.
6. Με απόφαση της τακτικής Γενικής Συνέλευσης της 9ης Ιουλίου 1965 και της, σε εκτέλεση αυτής, αποφάσεως του Διοικητικού Συμβουλίου υπ' αριθμ. 576/20.7.65, το μετοχικό κεφάλαιο της Τράπεζας αυξήθηκε κατά ποσό δραχμών ενός εκατομμυρίου εξακοσίων χιλιάδων πεντακοσίων (1.600.500), με έκδοση τριών χιλιάδων τριακοσίων (3.300) νέων μετοχών ονομαστικής αξίας τετρακοσίων ογδόντα πέντε (485) δραχμών και τιμής εκδόσεως στο άρτιο η κάθε μία, που καταβλήθηκαν ολοσχερώς σε μετρητά.  
Από τις νέες αυτές 3.300 μετοχές, που διατέθηκαν στην τιμή των 3.000 δραχμών η κάθε μία, προέκυψε διαφορά 8.299.500 δραχμών από την υπέρ το άρτιο έκδοση (3.300 μετοχές προς 2.515 δραχμές η κάθε μία), η οποία ήχθη σύμφωνα με τον νόμο σε "Ειδικό Αποθεματικό".
7. Με απόφαση της Γενικής Συνέλευσης των Μετόχων της 16ης Μαΐου 1970, το μετοχικό κεφάλαιο της Τράπεζας αυξήθηκε περαιτέρω κατά ποσό διακοσίων ενενήντα επτά χιλιάδων (297.000) δραχμών, προερχόμενο από την παρακράτηση 15 δραχμών κατά μετοχή από το μέρισμα της χρήσεως 1969 και η ονομαστική αξία της μετοχής αυξήθηκε σε πεντακόσιες (500) δραχμές και κατά ποσό τεσσάρων εκατομμυρίων διακοσίων πενήντα χιλιάδων (4.250.000) δραχμών, με την έκδοση 8.500 νέων μετοχών, ονομαστικής αξίας 500 δραχμών η κάθε μία. Από τις νέες αυτές 8.500 μετοχές, που διατέθηκαν στην τιμή των 3.000 δραχμών η κάθε μία, προέκυψε, επίσης, και διαφορά από την υπέρ το άρτιον έκδοση, ανερχόμενη σε 21.250.000 δραχμές, η οποία ήχθη ομοίως, σύμφωνα με τον νόμο, στο υφιστάμενο "Ειδικό Αποθεματικό".
8. Περαιτέρω, κατόπιν αναπροσαρμογής των ακινήτων στοιχείων του ενεργητικού της Τράπεζας, σύμφωνα με το α.ν. 148/67 η οποία αποφασίσθηκε νομίμως από την Γενική Συνέλευση της 27ης Ιουνίου 1972, το κεφάλαιο της Τράπεζας ανήλθε στο ποσό των εβδομήντα εκατομμυρίων επτακοσίων πενήντα χιλιάδων (70.750.000) δραχμών (σχετική Έκθεση Επιτροπής άρθρου 9 ν.2190/1920 στο Δ.Α.Ε. και ΕΠΕ 9/1973).

9. Με την από 29 Ιουνίου 1976 απόφαση της Γενικής Συνέλευσης, το μετοχικό κεφάλαιο της Τράπεζας αυξήθηκε περαιτέρω κατά ποσό δραχμών εβδομήντα εκατομμυρίων επτακοσίων πενήντα χιλιάδων (70.750.000), με την έκδοση εκατόν σαράντα μίας χιλιάδων πεντακοσίων (141.500) νέων μετοχών, ονομαστικής αξίας πεντακοσίων (500) δραχμών και τιμής εκδόσεως στο άρτιο η κάθε μία, που καταβλήθηκαν ολοσχερώς σε μετρητά. Από τις νέες αυτές 141.500 μετοχές, προέκυψε επίσης, διαφορά από την υπέρ το άρτιον έκδοση, ανερχομένη σε 84.900.000 δραχμές, η οποία ήχθη ομοίως σύμφωνα με τον νόμο στο υφιστάμενο "Ειδικό Αποθεματικό".

10. Κατόπιν επανεκτιμήσεως των παγίων στοιχείων του ενεργητικού της Τράπεζας, σύμφωνα με τον ν. 542/77, που αποφασίστηκε νομίμως από τη Γενική Συνέλευση της 21ης Ιουνίου 1977, το μετοχικό κεφάλαιο αυξήθηκε και πάλι κατά ποσό δραχμών τριών εκατομμυρίων τετρακοσίων ενενήντα τεσσάρων χιλιάδων πεντακοσίων (3.494.500), με την έκδοση έξι χιλιάδων εννιακοσίων ογδόντα εννέα (6.989) νέων μετοχών, που διανεμήθηκαν δωρεάν στους παλαιούς μετόχους.

11. Με τις από 5 Νοεμβρίου 1981 και 29 Ιουνίου 1982 αποφάσεις της Γενικής Συνέλευσης αποφασίστηκε αύξηση του κεφαλαίου κατά ποσό δραχμών είκοσι τεσσάρων εκατομμυρίων εκατόν εξήντα πέντε χιλιάδων πεντακοσίων (24.165.500) και είκοσι οκτώ εκατομμυρίων εκατόν σαράντα τριών χιλιάδων πεντακοσίων (28.143.500), αντιστοίχως, με την έκδοση 48.331 και 56.387 νέων μετοχών, αντιστοίχως, η οποία δεν πραγματοποιήθηκε, διότι ανακλήθηκαν οι σχετικές αποφάσεις από την Γενική Συνέλευση της 29ης Νοεμβρίου 1982.

12. Με απόφαση της Έκτακτης Γενικής Συνέλευσης της 29ης Νοεμβρίου 1982, το μετοχικό κεφάλαιο της Τράπεζας αυξήθηκε περαιτέρω με κεφαλαιοποίηση της εκ δραχμών 189.355.108,20 υπεραξίας που προέκυψε από την αναπροσαρμογή της αξίας των ακινήτων της Τράπεζας, δυνάμει του ν. 1249/82 και του αποθεματικού ύψους 4.937.791,80 δραχμών, με έκδοση μετοχών υπέρ το άρτιον, δηλαδή ποσού 194.292.900 δραχμών συνολικά. Από το ποσό αυτό, 43.498.500 δραχμές κατανεμήθηκαν σε 86.997 νέες μετοχές ονομαστικής αξίας 500 δραχμών η κάθε μία, οι οποίες διατέθηκαν στους μετόχους κατ' αναλογία τριών (3) νέων μετοχών έναντι δέκα (10) παλαιών μετοχών, το δε υπόλοιπο των 150.794.400 δραχμών διατέθηκε για την αύξηση της ονομαστικής αξίας του συνόλου των μετοχών από δραχμές πεντακόσιες (500) σε δραχμές εννιακόσιες (900) η κάθε μία.

13. Με απόφαση της 66ης Τακτικής Γενικής Συνέλευσης της 29ης Ιουνίου 1984, το μετοχικό κεφάλαιο της Τράπεζας αυξήθηκε κατά ποσό δραχμών διακοσίων είκοσι έξι εκατομμυρίων εκατόν ενενήντα μία χιλιάδων εξακοσίων (226.191.600), με την έκδοση διακοσίων πενήντα μίας χιλιάδων τριακοσίων είκοσι τεσσάρων (251.324) νέων μετοχών ονομαστικής αξίας εννιακοσίων (900) δραχμών η κάθε μία, που διατέθηκαν υπέρ το άρτιον στην τιμή των 2.000 δραχμών η κάθε μία, το οποίο καταβλήθηκε ολοσχερώς σε μετρητά. Κατόπιν των ανωτέρω, προέκυψε διαφορά 276.456.400 δραχμών από έκδοση μετοχών υπέρ το άρτιον η οποία ήχθη σύμφωνα με τον νόμο στο υφιστάμενο ειδικό αποθεματικό της Τράπεζας.

14. Με απόφαση της 71ης Έκτακτης Γενικής Συνέλευσης της 27ης Σεπτεμβρίου 1987, το μετοχικό κεφάλαιο της Τράπεζας αυξήθηκε κατά ποσό δραχμών εκατόν ενενήντα έξι εκατομμυρίων διακοσίων χιλιάδων (196.200.000), με την έκδοση διακοσίων δέκα οκτώ χιλιάδων (218.000) νέων μετοχών, ονομαστικής αξίας εννιακοσίων (900) δραχμών και τιμής εκδόσεως στο άρτιο η κάθε μία, που καταβλήθηκαν ολοσχερώς σε μετρητά. Από το σύνολο των νέων 218.000 μετοχών οι μισές (109.000) ήταν κοινές ονομαστικές και οι άλλες μισές (109.000) προνομιούχες ονομαστικές χωρίς δικαίωμα ψήφου.

15. Με απόφαση της 72ης Τακτικής Γενικής Συνέλευσης της 24ης Ιουνίου 1988, το μετοχικό κεφάλαιο της Τράπεζας αυξήθηκε κατά ποσό δραχμών τριακοσίων ογδόντα εκατομμυρίων οκτακοσίων τριάντα εννέα χιλιάδων πεντακοσίων (380.839.500), με κεφαλαιοποίηση της εκ δραχμών 323.250.438 υπεραξίας που προέκυψε από την αναπροσαρμογή της αξίας των ακινήτων, σύμφωνα με την από 22 Φεβρουαρίου 1988 κοινή απόφαση των Υπουργών Εθνικής Οικονομίας και Οικονομικών, και ποσού ύψους 57.589.062 δραχμών από το αποθεματικό, με έκδοση μετοχών υπέρ το άρτιον. Το ως άνω ποσό της αυξήσεως κατανεμήθηκε σε τετρακόσιες είκοσι τρεις χιλιάδες εκατόν πενήντα πέντε (423.155) μετοχές ονομαστικής αξίας δραχμών εννιακοσίων (900) η κάθε μία, εκ των οποίων οι 368.555 ήταν κοινές με ψήφο και οι 54.500 προνομιούχες χωρίς ψήφο και οι οποίες διατέθηκαν δωρεάν στους παλαιούς μετόχους κατ' αναλογία πέντε (5) νέων μετοχών έναντι δέκα (10) παλαιών, οι κοινές με ψήφο στους κατόχους κοινών μετοχών με ψήφο και οι προνομιούχες χωρίς ψήφο στους κατόχους προνομιούχων μετοχών χωρίς ψήφο.

16. Με την 75η Τακτική Γενική Συνέλευση της 6ης Ιουνίου 1990, το μετοχικό κεφάλαιο της Τράπεζας αυξήθηκε κατά ποσό δραχμών τριακοσίων σαράντα δύο εκατομμυρίων επτακοσίων πενήντα πέντε χιλιάδων εκατό (342.755.100), που καταβλήθηκε ολοσχερώς σε μετρητά, με την έκδοση τριακοσίων ογδόντα χιλιάδων οκτακοσίων τριάντα εννέα (380.839) νέων μετοχών ονομαστικής αξίας εννιακοσίων (900) δραχμών η κάθε μία, εκ των οποίων 331.789 κοινές μετοχές με ψήφο και 49.050 προνομιούχες μετοχές χωρίς ψήφο, οι οποίες διατέθηκαν όλες υπέρ το άρτιον στην τιμή των 5.000 δραχμών η κάθε μία. Κατόπιν των ανωτέρω, προέκυψε διαφορά 1.942.278.900 δραχμών από έκδοση μετοχών υπέρ το άρτιον, η οποία ήχθη σύμφωνα με τον νόμο στο υφιστάμενο ειδικό αποθεματικό της Τράπεζας.

17. Περαιτέρω, με την ίδια ανωτέρω απόφαση της Γενικής Συνέλευσης το μετοχικό κεφάλαιο της Τράπεζας αυξήθηκε κατά ποσό δραχμών διακοσίων είκοσι οκτώ εκατομμυρίων πεντακοσίων τριών χιλιάδων επτακοσίων (228.503.700), με κεφαλαιοποίηση μέρους των αποθεματικών από έκδοση μετοχών υπέρ το άρτιον με έκδοση 253.893 μετοχών ονομαστικής αξίας 900 δραχμών η κάθε μία, εκ των οποίων 221.198 μετοχές κοινές με ψήφο και 32.700 προνομιούχες μετοχές χωρίς ψήφο, οι οποίες διατέθηκαν δωρεάν στους κατόχους κοινών και προνομιούχων, αντίστοιχα, μετοχών κατά την ημέρα της Γενικής Συνελεύσεως.

18. Με απόφαση της 84ης Τακτικής Γενικής Συνέλευσης της 28 Ιουνίου 1994, το μετοχικό κεφάλαιο της Τράπεζας αυξήθηκε κατά ποσό δραχμών διακοσίων δέκα τεσσάρων εκατομμυρίων διακοσίων είκοσι τριών χιλιάδων τετρακοσίων (214.223.400), με κεφαλαιοποίηση μέρους της εκ 220.539.059 δραχμών υπεραξίας που προέκυψε από την αναπροσαρμογή της αξίας των ακινήτων, σύμφωνα με το άρθρο 23 παρ. 3 του ν. 2065/1992. Το ποσό αυτό της αύξησης κατανεμήθηκε σε διακόσιες τριάντα οκτώ χιλιάδες είκοσι έξι (238.026) μετοχές ονομαστικής αξίας εννιακοσίων (900) δραχμών η κάθε μία, από τις οποίες 207.369 κοινές με ψήφο και 30.657 προνομιούχες μετοχές χωρίς ψήφο.

19. Με απόφαση της 94ης Εκτακτης Γενικής Συνέλευσης της 27ης Νοεμβρίου 1998, το μετοχικό κεφάλαιο της Τράπεζας αυξήθηκε κατά ποσό δραχμών διακοσίων εξήντα ενός εκατομμυρίων τριακοσίων πενήντα μία χιλιάδων διακοσίων έξι (261.351.206), με κεφαλαιοποίηση της υπεραξίας που προέκυψε λόγω αναπροσαρμογής της αξίας των ακινήτων της Τράπεζας από δραχμές 260.442.775, σύμφωνα με τον ν.2065/1992 και με κεφαλαιοποίηση μέρους των αποθεματικών δραχμών 908.431. Το ποσό αυτό διατέθηκε για την αύξηση της ονομαστικής αξίας του συνόλου των μετοχών, κοινών και προνομιούχων, από δραχμές εννιακόσιες (900) σε δραχμές χίλιες είκοσι δύο (1.022) ανά μετοχή.

20. Το ανωτέρω κεφάλαιο αυξήθηκε με το εκ δραχμών πενήντα τριών δισεκατομμυρίων σαράντα δύο εκατομμυρίων τετρακοσίων εξήντα χιλιάδων (53.042.460.000) μετοχικό κεφάλαιο της ΤΡΑΠΕΖΑΣ ΕFG EUROBANK ΑΝΩΝΥΜΗΣ ΕΤΑΙΡΕΙΑΣ, πλέον ποσού δραχμών ενενήντα τεσσάρων (94) από κεφαλαιοποίηση αντίστοιχου μέρους του αποθεματικού από έκδοση μετοχών υπέρ το άρτιον της ίδιας ως άνω τράπεζας, η οποία είχε ιδρυθεί το έτος 1990 με έδρα την Αθήνα και αριθμό μητρώου ΑΕ 23037/06/Β/90/33 του τότε Υπουργείου Εμπορίου και η οποία ελύθη – χωρίς να επακολουθήσει εκκαθάριση – με απορρόφησή της από την Τράπεζα με τη διαδικασία συγχώνευσης που προβλέπεται από τα άρθρα 69 επόμενα του κ.ν. 2190/1920 σε συνδυασμό με το άρθρο 16 του ν.2515/1997, όπως ισχύει, μετά και την τροποποίησή του με το άρθρο 12 του ν. 2744/25.10.1999, κατόπιν αποφάσεων από 26.2.99 της Γενικής Συνέλευσης της Τράπεζας και της Ιδιαίτερης Συνέλευσης των Προνομιούχων Μετόχων της ίδιας Τράπεζας, καθώς και αντίστοιχης αποφάσεως της από 26.2.99 Γενικής Συνέλευσης της απορροφηθείσας. Σύμφωνα με την ανωτέρω νομοθεσία και τις αποφάσεις των Γενικών Συνελεύσεων, η συγχώνευση με απορρόφηση έγινε με ενοποίηση των στοιχείων του ενεργητικού και παθητικού των δύο τραπεζών, όπως αυτά εμφανίζονται σε ισολογισμούς μετασχηματισμού της 31ης Ιουλίου 1998, και το μετοχικό κεφάλαιο της ισούται, λόγω της απορροφήσεως, με το άθροισμα των μετοχικών κεφαλαίων των δύο τραπεζών πλέον του ανωτέρω ποσού των 94 δραχμών προς στρογγυλοποίηση. Το ανωτέρω μετοχικό κεφάλαιο της απορροφηθείσας Τράπεζας ΕFG Eurobank Ανώνυμης Εταιρείας είναι ολοσχερώς καταβεβλημένο.

Περαιτέρω, με την ίδια ως άνω απόφαση της από 26.2.1999 Γενικής Συνέλευσης της Τράπεζας, η οποία εγκρίθηκε από την Ιδιαίτερη Γενική Συνέλευση των Προνομιούχων Μετόχων της 26.2.1999, μεταβλήθηκε η ονομαστική αξία της μετοχής από δραχμές 1.022 σε δραχμές 500 και το μετοχικό κεφάλαιο της Τράπεζας ύψους πενήντα πέντε δισεκατομμυρίων διακοσίων τριάντα ένα εκατομμυρίων οκτακοσίων δώδεκα χιλιάδων (55.231.812.000) δραχμών διαιρείτο σε εκατόν δέκα εκατομμύρια τετρακόσιες εξήντα τρεις χιλιάδες εξακόσιες είκοσι τέσσερις (110.463.624) μετοχές, ονομαστικής αξίας πεντακοσίων (500) δραχμών η κάθε μία, από τις οποίες οι εκατόν δέκα εκατομμύρια δέκα εννέα χιλιάδες είκοσι τέσσερις (110.019.024) μετοχές ήταν κοινές με ψήφο και οι τετρακόσιες σαράντα τέσσερις χιλιάδες εξακόσιες (444.600) προνομιούχες χωρίς ψήφο.

21. Με απόφαση της Έκτακτης Γενικής Συνέλευσης της 17ης Μαρτίου 1999, η οποία εγκρίθηκε από την Ιδιαίτερη Γενική Συνέλευση των Προνομιούχων Μετόχων της ίδιας ημέρας, αποφασίστηκε η κατάργηση του προνομίου των προνομιούχων μετοχών και η μετατροπή τους σε κοινές μετοχές με ψήφο. Κατόπιν αυτού, το μετοχικό κεφάλαιο διαιρείτο σε εκατόν δέκα εκατομμύρια τετρακόσιες εξήντα τρεις χιλιάδες εξακόσιες είκοσι τέσσερις (110.463.624) μετοχές, ονομαστικής αξίας πεντακοσίων (500) δραχμών η κάθε μία, οι οποίες είναι όλες κοινές με ψήφο.

22. Με απόφαση της Έκτακτης Γενικής Συνέλευσης της 19ης Μαρτίου 1999 το μετοχικό κεφάλαιο αυξήθηκε κατά ποσό έντεκα δισεκατομμυρίων σαράντα έξι εκατομμυρίων τριακοσίων εξήντα δύο χιλιάδων πεντακοσίων (11.046.362.500) δραχμών, με την έκδοση είκοσι δύο εκατομμυρίων ενενήντα δύο χιλιάδων επτακοσίων είκοσι πέντε (22.092.725) ονομαστικών κοινών μετοχών με ψήφο, ονομαστικής αξίας πεντακοσίων δραχμών (500) και τιμής εκδόσεως πέντε χιλιάδων (5.000) δραχμών η κάθε μία, που καταβλήθηκε ολοσχερώς σε μετρητά. Η εκ δραχμών ενενήντα εννέα δισεκατομμυρίων τετρακοσίων δέκα επτά εκατομμυρίων διακοσίων εξήντα δύο χιλιάδων πεντακοσίων (99.417.262.500) συνολική υπέρ το άρτιον αξία ήχθη σε ειδικό αποθεματικό από έκδοση μετοχών υπέρ το άρτιον.

23. Με απόφαση της Τακτικής Γενικής Συνέλευσης της 29ης Ιουνίου 1999, το μετοχικό κεφάλαιο αυξήθηκε περαιτέρω κατά ποσό εκατόν ογδόντα ενός εκατομμυρίων εξακοσίων δέκα πέντε χιλιάδων (181.615.000) δραχμών με την έκδοση



τριακοσίων εξήντα τριών χιλιάδων διακοσίων τριάντα (363.230) ονομαστικών κοινών με ψήφο μετοχών, ονομαστικής αξίας πεντακοσίων (500) δραχμών η κάθε μία και τιμής εκδόσεως στο άρτιον, οι οποίες διατέθηκαν δωρεάν σε εργαζομένους στην Τράπεζα και καλύφθηκαν με κεφαλαιοποίηση ισόποσου μέρους των φορολογημένων κερδών προηγούμενων χρήσεων.

24. Το μετοχικό κεφάλαιο αυξήθηκε: α) με το εκ δραχμών εκατόν είκοσι δύο δισεκατομμυρίων επτακοσίων τριάντα τεσσάρων εκατομμυρίων πεντακοσίων χιλιάδων (122.734.500.000) μετοχικό κεφάλαιο της Τράπεζας Εργασίας Α.Ε., η οποία είχε ιδρυθεί το έτος 1975 με έδρα την Αθήνα και αριθμό μητρώου ΑΕ 6077/06/Β/86/16 του τότε Υπουργείου Εμπορίου και η οποία ελύθη – χωρίς να επακολουθήσει εκκαθάριση – με απορρόφησή της από την Τράπεζα με τη διαδικασία συγχώνευσης που προβλέπεται από τα άρθρα 69 επόμενα του κ.ν. 2190/1920 σε συνδυασμό με το άρθρο 16 του ν.2515/1997, όπως ισχύει μετά και την τροποποίησή του με το άρθρο 12 του ν.2744/25.10.1999, κατόπιν αποφάσεως της από 14.7.2000 Γενικής Συνέλευσης των Μετόχων της Τράπεζας, καθώς και αντίστοιχης αποφάσεως της Γενικής Συνέλευσης των Μετόχων της απορροφηθείσας, η οποία απόφαση ελήφθη σύμφωνα με τη διαδικασία που προβλέπει ο νόμος και β) με κεφαλαιοποίηση ποσού δραχμών δύο δισεκατομμυρίων τριάντα εκατομμυρίων πεντακοσίων ενενήντα έξι χιλιάδων τετρακοσίων δραχμών (2.030.596.400) από το αποθεματικό από έκδοση μετοχών υπέρ το άρτιον της (απορροφούσας) Τράπεζας. Το ανωτέρω μετοχικό κεφάλαιο της απορροφηθείσας Τράπεζας Εργασίας Α.Ε. και το κεφαλαιοποιούμενο αποθεματικό της Τράπεζας είναι ολοσχερώς καταβεβλημένα.

25. Με την ίδια ως άνω απόφαση της από 14.7.2000 Γενικής Συνέλευσης των Μετόχων της Τράπεζας, μεταβλήθηκε η ονομαστική αξία της μετοχής από δρχ. 500 σε δραχμές 850.

26. Με απόφαση της Έκτακτης Γενικής Συνέλευσης της 10.11.2000 το μετοχικό κεφάλαιο αυξήθηκε α) κατά ποσό δραχμών 57.367.465.600 με την έκδοση 67.491.136 νέων ονομαστικών κοινών με ψήφο μετοχών, ονομαστικής αξίας 850 δρχ. η κάθε μία, οι οποίες διατέθηκαν δωρεάν στους μετόχους με αναλογία τριών νέων μετοχών για κάθε 10 παλαιές, οι οποίες και καλύφθηκαν με κεφαλαιοποίηση ισόποσου μέρους της διαφοράς από έκδοση μετοχών υπέρ το άρτιον β) αυξήθηκε κατά ποσό δραχμών 60.560.870.994 με την αύξηση της ονομαστικής αξίας της μετοχής κατά ποσό δρχ. 207,07 με κεφαλαιοποίηση ισόποσου μέρους της διαφοράς από έκδοση μετοχών υπέρ το άρτιον και γ) ταυτόχρονα μειώθηκε κατά ποσό δρχ. 60.560.870.994 με μείωση της ονομαστικής αξίας της μετοχής κατά ποσό δρχ. 207,07 με συμψηφισμό του χρεωστικού υπολοίπου του λογαριασμού «Αποτελέσματα εις νέον». Με τις ανωτέρω ισόποσες αύξηση και μείωση της ονομαστικής αξίας της μετοχής, η ονομαστική αξία της παραμένει στο ποσό των δρχ. 850.

27. Με απόφαση του Διοικητικού Συμβουλίου της 20.12.2000 αυξήθηκε το μετοχικό κεφάλαιο κατά ποσό δρχ. 464.100.000 με καταβολή μετρητών και έκδοση 546.000 νέων ονομαστικών κοινών μετοχών με ψήφο. Οι μετοχές καλύφθηκαν από μέλη του προσωπικού και του Δ.Σ. της Τράπεζας στην ονομαστική αξία, σύμφωνα με την απόφαση της Τακτικής Γενικής Συνέλευσης της 24.5.2000 με την οποία θεσπίστηκε το πρόγραμμα διάθεσης πιστοποιητικών προαίρεσεως για την «αγορά» μετοχών της Τράπεζας.

28. Με απόφαση της Τακτικής Γενικής Συνέλευσης των Μετόχων της 15ης Μαΐου 2001, το μετοχικό κεφάλαιο αυξήθηκε κατά ποσό 482.120.000 δραχμών, με την έκδοση 567.200 ονομαστικών κοινών με ψήφο μετοχών, ονομαστικής αξίας 850 δρχ η κάθε μία και τιμή εκδόσεως στο άρτιον. Η αύξηση αυτή συντελέστηκε, σύμφωνα με το άρθρο 16 του ν. 2190/1920 σε συνδυασμό με το άρθρο 1 του π.δ. 30/1988, με μη διατεθέντα κέρδη, δηλαδή το κεφάλαιο των μετοχών που εκδόθηκαν καταβλήθηκε με κεφαλαιοποίηση ισόποσου προς την αύξηση μέρους των κερδών της χρήσεως 2000 και οι μετοχές αυτές διατέθηκαν από την Τράπεζα δωρεάν στο προσωπικό σύμφωνα με τις ανωτέρω διατάξεις.

Κατόπιν των ανωτέρω, το μετοχικό κεφάλαιο της Τράπεζας ανέρχεται σε 249.538.571.500 δραχμές και διαιρείται σε 293.574.790 μετοχές ονομαστικής αξίας 850 δραχμών η κάθε μία.

29. Το μετά τη συγχώνευση μετοχικό κεφάλαιο αυξήθηκε περαιτέρω λόγω συγχωνεύσεως της Τράπεζας με την ΤΕΛΕΣΙΣ ΤΡΑΠΕΖΑ ΕΠΕΝΔΥΣΕΩΝ Α.Ε., η οποία είχε ιδρυθεί το έτος 1990 με έδρα την Αθήνα και η οποία ελύθη – χωρίς να επακολουθήσει εκκαθάριση – με απορρόφησή της από την Τράπεζα με τη διαδικασία συγχωνεύσεως που προβλέπεται από τα άρθρα 69 επόμενα του κ.ν. 2190/1920 σε συνδυασμό με το άρθρο 16 του ν. 2515/1997, όπως ισχύει μετά και την τροποποίησή του με το άρθρο 12 του ν. 2744/25.10.1999, κατόπιν αποφάσεως της από 14.9.2001 Έκτακτης Γενικής Συνέλευσης των Μετόχων της Τράπεζας, καθώς και αντίστοιχης αποφάσεως της από 14.9.2001 Έκτακτης Γενικής Συνέλευσης των Μετόχων της απορροφηθείσας.

Συγκεκριμένα, το μετοχικό κεφάλαιο της Τράπεζας αυξήθηκε κατά το ποσό στο οποίο ανερχόταν το μετοχικό κεφάλαιο της απορροφούμενης – δηλαδή κατά δραχμές σαράντα ένα δισεκατομμύρια επτακόσια είκοσι εκατομμύρια (41.720.000.000) – πλέον ποσού είκοσι επτά εκατομμυρίων διακοσίων σαράντα μιάς χιλιάδων πεντακοσίων τριάντα δύο δραχμών (27.241.532), που προήλθε από κεφαλαιοποίηση αντίστοιχου μέρους της διαφοράς από έκδοση μετοχών υπέρ το άρτιον της απορροφούσας Τράπεζας για λόγους στρογγυλοποίησης, με αύξηση της ονομαστικής αξίας της μετοχής από 850 δραχμές σε 932 δραχμές. Έτσι, λόγω της ανωτέρω συγχώνευσης, το μετοχικό κεφάλαιο της Τράπεζας

ανέρχεται σε 291.285.813.032 δραχμές και διαιρείται σε 312.538.426 μετοχές, ονομαστικής αξίας 932 δραχμές η κάθε μία.

Με απόφαση της ίδιας ως άνω Έκτακτης Γενικής Συνέλευσης της 14ης Σεπτεμβρίου 2001, το μετοχικό κεφάλαιο μετατράπηκε σε ευρώ, έτσι ώστε μέχρι την 31.12.2001, να εκφράζεται τόσο σε δραχμές όσο και σε ευρώ, από δε την 1.1.2002 και εφεξής να εκφράζεται μόνο σε ευρώ. Συγκεκριμένα, η ονομαστική αξία της μετοχής αυξήθηκε από το ποσό των 932 δραχμών στο ποσό των 933,655 δραχμών ώστε να αντιστοιχεί σε 2,74 ευρώ, με αποτέλεσμα τη συνολική αύξηση του μετοχικού κεφαλαίου κατά ποσό δρχ. 517.251.095,03 (αύξηση δρχ. 1,655 ανά μετοχή x 312.538.426 μετοχές = 517.251.095,03 δρχ.). Το ποσό αυτό καλύφθηκε με κεφαλαιοποίηση ισόποσου μέρους της διαφοράς από έκδοση μετοχών υπέρ το άρτιον. Έτσι, μετά την ανωτέρω απόφαση, το μετοχικό κεφάλαιο ανέρχεται σε δραχμές 291.803.064.127,03 ή σε ευρώ 856.355.287,24, ενώ η ονομαστική αξία της μετοχής ανέρχεται σε δραχμές 933,655 ή σε ευρώ 2,74.

Η διαμόρφωση και εξέλιξη του μετοχικού κεφαλαίου της Τράπεζας συνοψίζεται στον επόμενο πίνακα:

#### Εξέλιξη Μετοχικού Κεφαλαίου

Έτος	Απόφαση Γ.Σ. ή Δ.Σ.	Ποσό αύξησης .000 δρχ.	Με καταβολή μετρητών/με εισφορά κεφαλαίου απορροφώμενης .000 δρχ.	Από κεφαλαιοποίηση αποθεματικών .000 δρχ.	Νέες μετοχές (*)	Σύνολο μετοχών	Ονομ. αξία μετοχών σε δρχ.	Μετοχικό κεφάλαιο .000 δρχ.
1924	19.3.24 Σύσταση	6.000	6.000	-	6.000Κ	6.000	1.000	6.000
1924	6/25.8.24 Δ.Σ.	4.000	4.000	-	4.000Κ	10.000	1.000	10.000
1925	31.3.25	5.000	5.000	-	5.000Κ	15.000	1.000	15.000
1942	248/31.12.42 Δ.Σ.	1.500	1.500	-	1.500Κ	16.500	1.000	16.500
1956	14.11.56	-	-	-	-	16.500	485	8.002
1965	20.7.1965	1.601	1.601	-	3.300Κ	19.800	485	9.603
1970	16.5.70	4.547	4.547	-	8.500Κ	28.300	500	14.150
1976	29.6.76	127.350	70.750	56.600	254.700Κ	283.000	500	141.500
1977	21.6.77	3.494	-	3.494	6.989Κ	289.989	500	144.994
1982	29.11.82	194.293	-	194.293	86.997Κ	376.986	900	339.287
1984	29.6.84	226.191	226.191	-	251.324Κ	628.310	900	565.479
1987	27.9.87	98.100	98.100	-	109.000Κ	-	-	-
		98.100	98.100	-	109.000Π	846.310	900	761.679
1988	24.6.88	331.789	-	331.789	368.655Κ	-	-	-
		49.050	-	49.050	54.500Π	1.269.465	900	1.142.518
1990	6.6.90	497.684	298.610	199.074	552.982Κ	-	-	-
		73.575	44.145	29.430	81.750Π	1.904.197	900	1.713.777
1994	28.6.94	186.632	-	186.632	207.369Κ	-	-	-
		27.591	-	27.591	30.657Π	2.142.223	900	1.928.000
1998	27.11.98	261.351	-	261.351	-	2.142.223	1.022	2.189.352
1999	26.2.99			δρχ 94		110.463.624	500	55.231.812
1999	19.3.99	11.046.362	11.046.362	-	22.092.725 Κ	132.556.349	500	66.278.174
1999	29.6.99	181.615	-	181.615	363.230Κ	132.919.579	500	66.459.789
2000	7.9.2000	124.765.096	122.734.500	2.030.596		224.970.454	850	191.224.886
2000	10.11.2000	57.367.466	-	57.367.466	67.491.136 Κ	292.461.590	850	248.592.351
2000	10.11.2000	60.560.871	-	60.560.871	-	292.461.590	1.057,0729	309.153.222
2000	10.11.2000	(60.560.871)	-	-	-	292.461.590	850	248.592.351
2000	20.12.2000	464.100	464.100	-	546.000Κ	293.007.590	850	249.056.451
2001	15.5.2001	482.120	482.120	-	567.200Κ	293.574.790	850	249.538.571
2001	14.9.2001	41.747.242	41.720.000	27.242	18.963.636	312.538.426	932	291.285.813
2001	14.9.2001	517.251	-	517.251	-	312.538.426	933,655	291.803.064

\* Κ: Κοινές μετοχές

Π: Προνομιούχες μετοχές

## 8.6 Ίδια Κεφάλαια

Στον παρακάτω πίνακα αναλύεται η καθαρή θέση της ΤΡΑΠΕΖΑΣ EFG EUROBANK ERGASIAS A.E. πριν τη συγχώνευση και υπολογίζεται η λογιστική αξία της μετοχής:

<b>ΚΑΘΑΡΗ ΘΕΣΗ</b>		
	(σε εκατ. €)	(σε εκατ. δρχ.)
Αριθμός Μετοχών *	293.574.790	
Ονομαστική Αξία (ευρώ – δρχ.)	2,49	850
Μετοχικό Κεφάλαιο *	732,32	249.539
Διαφορά από έκδοση μετοχών υπέρ το άρτιο	393,71	134.156
Τακτικό Αποθεματικό	64,30	21.910
Έκτακτα Αποθεματικά ***	202,57	69.026
Αποθεματικά Ειδικών Διατάξεων Νόμων	350,05	119.282
Διαφορές από αναπροσαρμογή αξίας παγίων	9,56	3.256
Υπόλοιπο Κερδών εις Νέον **	0,00	0
<b>ΣΥΝΟΛΟ ΙΔΙΩΝ ΚΕΦΑΛΑΙΩΝ</b>	<b>1.752,51</b>	<b>597.169</b>
Λογιστική Αξία Μετοχής (ευρώ – δρχ.)	5,97	2.034,12

\* Ανάλυση του μετοχικού κεφαλαίου γίνεται στο κεφάλαιο 4.

\*\* Δεν συμπεριλήφθη το αποτέλεσμα περιόδου 1.1 - 30.6.2001.

\*\*\* Τα προ συγχώνευση έκτακτα αποθεματικά είναι μειωμένα κατά 684 εκ.δρχ (2,0 εκ. ευρώ),. συγκριτικά με τα αντίστοιχα της 31.12.2000, και οφείλεται σε διαφορές φορολογικού ελέγχου της πρώην Τράπεζας Εργασίας Α.Ε.

## 8.7 Μέτοχοι

Οι κυριότεροι μέτοχοι της ΤΡΑΠΕΖΑΣ EFG EUROBANK ERGASIAS A.E., καθώς και το ποσοστό της συμμετοχής τους, στις 31.08.2001 είναι οι εξής:

	<b>Αριθμός Μετοχών</b>	<b>Ποσοστό</b>
EFG CONSOLIDATED HOLDINGS S.A.	116.223.852	39,59%
DEUTSCHE BANK AG	29.180.737	9,94%
EFG EXCHANGE HOLDINGS LIMITED	12.070.422	4,11%
ΤΡΑΠΕΖΑ EFG EUROBANK ERGASIAS A.E. *	8.436.103	2,87%
ΙΔΡΥΜΑ ΜΕΙΖΟΝΟΣ ΕΛΛΗΝΙΣΜΟΥ	6.517.359	2,22%
ΛΟΙΠΟΙ ΜΕΤΟΧΟΙ	121.146.317	41,27%
<b>ΣΥΝΟΛΟ</b>	<b>293.574.790</b>	<b>100%</b>

\* Οι μετοχές της ΤΡΑΠΕΖΑΣ EFG EUROBANK ERGASIAS A.E., είναι αυτές που προέκυψαν από την αγορά ιδίων μετοχών η οποία διενεργήθηκε σύμφωνα με το άρθρο 16 του κ.ν. 2190/1920 και την από 24.5.2000 απόφαση της Τακτικής Γενικής Συνέλευσης των Μετόχων της Τράπεζας

Στις 14 Σεπτεμβρίου 2001, η Έκτακτη Γενική Συνέλευση των μετόχων της Τράπεζας αποφάσισε την αγορά δικών της μετοχών, σύμφωνα με το άρθρο 16 παρ. 5 του κ.ν. 2190/1920 μέχρι αριθμού 20.712.479, εντός των επομένων δέδεκα μηνών, με ανώτατη τιμή αγοράς 27,09 ευρώ (9.231 δρχ.) ανά μετοχή και κατώτατη τιμή αγοράς 5,0 ευρώ (1,704 δρχ.) ανά μετοχή.

Από τους Λοιπούς Μετόχους της ΤΡΑΠΕΖΑΣ EFG EUROBANK ERGASIAS A.E. 362.499 μέτοχοι είναι φυσικά πρόσωπα που δεν κατέχουν ποσοστό μεγαλύτερο του 2%, και αντιπροσωπεύουν το 23,19% του μετοχικού κεφαλαίου. Μεταξύ των φυσικών προσώπων, περιλαμβάνονται και μέλη του Δ.Σ. της Τράπεζας. Τα μέλη του Δ.Σ. που ασκούν ενεργό Διοίκηση, κατείχαν, την 31.12.2000, 333.924 μετοχές και ήταν δικαιούχοι δικαιωμάτων προαίρεσεως «αγοράς» 117.624 μετοχών. Οι μη ασκούντες ενεργό διοίκηση κατείχαν, την 31.12.2000, 564.590 μετοχές της τράπεζας.

Οι μεταβολές που επήλθαν στη μετοχική σύνθεση της Τράπεζας (ποσοστό μεγαλύτερο ή ίσο του 3%), κατά την περίοδο 26/2/1999 - 31/8/2001, έχουν ως ακολούθως:

1. Οι Γενικές Συνελεύσεις των Μετόχων της Τράπεζας Αθηνών και της (πρώην) Τράπεζας EFG Eurobank A.E. τις 26.2.1999 αποφάσισαν την Συγχώνευση των δύο Τραπεζών και την αλλαγή της επωνυμίας σε «Τράπεζα EFG Eurobank A.E.». Οι Μέτοχοι που κατείχαν ποσοστό πάνω από 3% μετά την συγχώνευση ήταν οι εξής:

	<b>Αριθμός Μετοχών</b>	<b>Ποσοστό</b>
CONSOLIDATED EUROFINANCE HOLDINGS S.A.	88.840.014	80,42%
DEUTSCHE BANK AG	10.701.165	9,69%
SAUSOLITO TRADING LTD	5.087.610	4,61%
ΙΔΡΥΜΑ ΜΕΙΖΟΝΟΣ ΕΛΛΗΝΙΣΜΟΥ	3.397.775	3,08%
ΛΟΙΠΟΙ ΜΕΤΟΧΟΙ	2.437.060	2,20%
<b>ΣΥΝΟΛΟ</b>	<b>110.463.624</b>	<b>100%</b>

2. Από 16.3.1999 έως 19.3.1999 πραγματοποιήθηκε δημόσια εγγραφή, με πώληση 10,64% του συνόλου των μετοχών από τον κύριο μέτοχο Consolidated Eurofinance Holdings S.A. Οι Μέτοχοι που κατείχαν ποσοστό πάνω από 3% μετά την διάθεση των μετοχών ήταν οι εξής:

	<b>Αριθμός Μετοχών</b>	<b>Ποσοστό</b>
CONSOLIDATED EUROFINANCE HOLDINGS S.A.	77.090.014	69,79%
DEUTSCHE BANK AG	10.701.165	9,69%
SAUSOLITO TRADING LTD	5.087.610	4,61%
ΙΔΡΥΜΑ ΜΕΙΖΟΝΟΣ ΕΛΛΗΝΙΣΜΟΥ	3.397.775	3,08%
ΛΟΙΠΟΙ ΜΕΤΟΧΟΙ	14.187.060	12,84%
<b>ΣΥΝΟΛΟ</b>	<b>110.463.624</b>	<b>100%</b>

3. Τον Ιούνιο 1999 η Consolidated Eurofinance Holdings S.A. η οποία είχε την ελέγχουσα πλειοψηφία της Τράπεζας EFG Eurobank A.E., επιδίωξε με την Δημόσια Προσφορά, μέσω του Χρηματιστηρίου Αξιών Αθηνών να αυξήσει το ποσοστό συμμετοχής της στην Τράπεζα Εργασίας Α.Ε. ώστε να αποκτήσει ελέγχουσα πλειοψηφία σε αυτήν. Για την απόκτηση 12.025.000 μετοχών Εργασίας η Consolidated Eurofinance Holdings S.A. προσέφερε για αντάλλαγμα 2,4 μετοχές της Τράπεζας EFG Eurobank A.E. για κάθε 1 μετοχή της Τράπεζας Εργασίας Α.Ε. Στις 4.8.1999 έληξε με επιτυχία η περίοδος αποδοχής της Δημόσιας Προσφοράς και κατόπιν των ανωτέρω οι Μέτοχοι που κατείχαν ποσοστό πάνω από 3% διαμορφώθηκαν ως εξής:

	<b>Αριθμός Μετοχών</b>	<b>Ποσοστό</b>
CONSOLIDATED EUROFINANCE HOLDINGS S.A.	61.152.617	46,01%
DEUTSCHE BANK AG	12.841.398	9,66%
SAUSOLITO TRADING LTD	5.135.025	3,86%
ΙΔΡΥΜΑ ΜΕΙΖΟΝΟΣ ΕΛΛΗΝΙΣΜΟΥ	4.200.000	3,16%
ΛΟΙΠΟΙ ΜΕΤΟΧΟΙ	49.590.539	37,31%
<b>ΣΥΝΟΛΟ</b>	<b>132.919.579</b>	<b>100%</b>

4. Στις 2.5.2000 η EFG Consolidated Holdings S.A. μεταβίβασε μέσω του X.A.A., στην εταιρεία EFG Exchange Holdings S.A., πακέτο 9.284.940 μετοχών της Τράπεζας EFG Eurobank A.E., οι οποίες αντιστοιχούν σε 6,99% του μετοχικού της κεφαλαίου. Κατόπιν των ανωτέρω, οι Μέτοχοι που κατείχαν ποσοστό πάνω από 3% διαμορφώθηκαν ως εξής:

	<b>Αριθμός Μετοχών</b>	<b>Ποσοστό</b>
EFG CONSOLIDATED HOLDINGS S.A.	52.017.819	39,13%
DEUTSCHE BANK AG	13.291.636	9,99%
EFG EXCHANGE HOLDINGS S.A.	9.284.940	6,99%
SAUSOLITO TRADING LTD	5.135.025	3,86%
ΙΔΡΥΜΑ ΜΕΙΖΟΝΟΣ ΕΛΛΗΝΙΣΜΟΥ	4.295.397	3,23%
ΛΟΙΠΟΙ ΜΕΤΟΧΟΙ	48.894.762	36,80%
<b>ΣΥΝΟΛΟ</b>	<b>132.919.579</b>	<b>100%</b>

## 8.8 Διοίκηση – Διεύθυνση – Εποπτεία

### 8.8.1 Όργανα Διοίκησης

Η Εταιρεία διοικείται από το Διοικητικό Συμβούλιο, αποτελούμενο από πέντε έως είκοσι (5 - 20) μέλη, τα οποία εκλέγονται από τη Γενική Συνέλευση. Η θητεία των μελών του Διοικητικού Συμβουλίου είναι τριετής και οι σύμβουλοι είναι πάντοτε επανεκλέξιμοι και ελεύθερα ανακλητοί.

Το Διοικητικό Συμβούλιο εκλέγει από τα μέλη του τον Πρόεδρο και έναν έως τρεις Αντιπροέδρους. Ο Πρόεδρος συγκαλεί το Διοικητικό Συμβούλιο, προεδρεύει στις συνεδριάσεις του, εισηγείται τα θέματα για συζήτηση, διευθύνει τις συζητήσεις και θέτει τα θέματα σε ψηφοφορία. Όταν ο Πρόεδρος απουσιάζει, κωλύεται ή δεν υπάρχει, τα καθήκοντά του ασκεί ο Αντιπρόεδρος. Σε περίπτωση απουσίας ή κωλύματος του Α΄ Αντιπροέδρου, τα καθήκοντά του ασκεί ο Β΄ ή ο Γ΄ Αντιπρόεδρος ή ένας Σύμβουλος που ορίζεται από το Διοικητικό Συμβούλιο.

Οι αποφάσεις του Διοικητικού Συμβουλίου λαμβάνονται με απόλυτη πλειοψηφία των Συμβούλων που παρίστανται ή αντιπροσωπεύονται.

Κάθε αμοιβή ή αποζημίωση που χορηγείται για οποιονδήποτε λόγο σε μέλη του Διοικητικού Συμβουλίου θεωρείται ότι βαρύνει την Τράπεζα μόνον αν εγκριθεί από την Τακτική Γενική Συνέλευση των Μετόχων με ειδική απόφασή της.

Οι συζητήσεις και αποφάσεις του Διοικητικού Συμβουλίου καταχωρούνται στο Βιβλίο Πρακτικών, το οποίο υπογράφεται από τους παρόντες στη συγκεκριμένη συνεδρίαση Συμβούλους.

Το Διοικητικό Συμβούλιο είναι αρμόδιο να αποφασίζει κάθε πράξη που αφορά τη διοίκηση της Τράπεζας, τη διαχείριση της περιουσίας της και γενικά την επιδίωξη του σκοπού της, χωρίς κανέναν περιορισμό, (με εξαίρεση τα θέματα που με το Νόμο ή το Καταστατικό έχουν υπαχθεί ρητά στην αρμοδιότητα της Γενικής Συνέλευσης) και να εκπροσωπεί την Τράπεζα επί δικαστηρίου και εξωδίκως.

Το Διοικητικό Συμβούλιο μπορεί να αναθέτει την άσκηση των εξουσιών του (με εξαίρεση τις περιπτώσεις στις οποίες ο Νόμος ή το Καταστατικό απαιτούν συλλογική ενέργεια του Διοικητικού Συμβουλίου) σε ένα ή περισσότερα πρόσωπα, μέλη του Διοικητικού Συμβουλίου, ή υπαλλήλους της Τράπεζας, ή σε τρίτους.

Η σύνθεση του Διοικητικού Συμβουλίου της Τράπεζας είναι η ακόλουθη:

Πρόεδρος	: Ξενοφών Κ. Νικήτας
Επίτιμος Πρόεδρος	: Γεώργιος Κ. Γόντικας
Αντιπρόεδρος Α΄	: Άννα Μαρία Λουίζα Ι. Λάτση
Αντιπρόεδρος Β΄	: Λάζαρος Δ. Εφραίμογλου
Διευθύνων Σύμβουλος	: Νικόλαος Κ. Νανόπουλος
Αναπληρωτής Διευθύνων Σύμβουλος	: Νικόλαος Β. Καραμούζης
Αναπληρωτής Διευθύνων Σύμβουλος	: Βύρων Ν. Μπαλλής
Μέλη	: Emmanuel L. Bussetil
	: Tessen Von Heydebreck
	: Bernd Albrecht von Maltzan
	: Φώτης Σ. Αντωνάτος
	: Χαράλαμπος Μ. Κύρκος
	: Παναγιώτης Κ. Λαμπρόπουλος
	: Σπύρος Ι. Λάτσης
	: Αντώνιος Κ. Μπίμπας
	: Κυριάκος Ι. Νασίκας
	: Στυλιανός Γ. Παπαδερός
	: Νικόλαος Κ. Παυλίδης
	: Περικλής Π. Πεταλάς
	: Στάμος Π. Φαφαλιός

Η θητεία των μελών του Δ.Σ. είναι τριετής και λήγει το 2003.

Τα μέλη του Διοικητικού Συμβουλίου και τα διευθυντικά στελέχη της Τράπεζας δεν έχουν καταδικαστεί τελεσίδικα για πράξεις ατιμωτικές ή οικονομικά εγκλήματα ούτε είναι αναμειγμένα σε δικαστικές εκκρεμότητες που αφορούν πτώχευση, εγκληματική πράξη και απαγόρευση άσκησης επιχειρηματικής δραστηριότητας, χρηματιστηριακών συναλλαγών και επαγγέλματος ως σύμβουλοι επενδύσεων, διευθυντικά στελέχη τραπεζών και ασφαλιστικών εταιρειών, ανάδοχοι έκδοσης, στελέχη χρηματιστηριακών εταιρειών κλπ.

Επιτροπές οι οποίες έχουν συγκροτηθεί:

- Εκτελεστική Επιτροπή (9-μελής), που έχει αναλάβει τη διοίκηση της Τράπεζας και αποτελείται από τους κ.κ. Ξ. Νικήτα, Ν. Νανόπουλο, Ν. Καραμούζη, Β. Μπαλλή, Χ. Κύρκο, Κ. Νασίκα, Σ. Παπαδερρό, Ν. Παυλίδη και Χ. Κομιόπουλο.
- Συμβούλιο Στρατηγικής (6-μελές) αποτελούμενο από τους κ.κ. Ξ. Νικήτα, Γ. Γόντικα, Ν. Νανόπουλο, Ν. Καραμούζη Β. Μπαλλή και την κα. Π. Χατζησωτηρίου.
- Ανώτατη Επιτροπή Πιστοδοτήσεων, αποτελούμενη από τους κ.κ. Γόντικα (Πρόεδρο), Μπίμπα (Αντιπρόεδρο), Κομιόπουλο, Γιαννόπουλο, Αναστασιάδη και Κύρκο.
- Επιτροπή Ελέγχου, (Audit Committee) αποτελούμενη από τους κ.κ. E.L. Bussetil (Πρόεδρο), Π. Π. Πεταλά και Φ. Αντωνάτο. Ο κος E.L. Bussetil είναι υπεύθυνος έναντι της Τράπεζας Ελλάδος για τον Εσωτερικό Έλεγχο.
- Επιτροπή Κινδύνων, (Risk Committee) η οποία έχει επιφορτισθεί με το έργο της παρακολούθησης και του ελέγχου των τραπεζικών κινδύνων και απαρτίζεται από τους κ.κ. Χ. Κύρκο (Πρόεδρο), Ξ. Νικήτα, E.L. Bussetil, Ν. Καραμούζη, Ν.Νανόπουλο και Π. Π. Πεταλά.
- Επιτροπή Διαχείρισης Ενεργητικού – Παθητικού, (Asset - Liability Committee) που αποτελείται από τα μέλη της Εκτελεστικής Επιτροπής, την Διευθύντρια Οικονομικών Υπηρεσιών κα Πόλα Χατζησωτηρίου και την Διευθύντρια του Treasury κα. Ιάσμην Ράλλη.

Συντονιστικό ρόλο για τη λειτουργία της Εκτελεστικής Επιτροπής και του Συμβουλίου Στρατηγικής έχει ο κ. Ν. Νανόπουλος.

Σύμφωνα με τον Ν. 2076/92, άρθρο 6, υπεύθυνοι έναντι της Τράπεζας της Ελλάδος για τη διοίκηση της Τράπεζας θα είναι οι κ.κ. Ξ. Νικήτας και Ν. Νανόπουλος.

Σύντομα βιογραφικά σημειώματα της Εκτελεστικής Επιτροπής έχουν παρατεθεί στις σελίδες 38-39.

### 8.8.2 Όργανα Διεύθυνσης - Οργανόγραμμα

Οι οργανωτικές μονάδες της ΤΡΑΠΕΖΑΣ EFG EUROBANK ERGASIAS A.E. εντάσσονται στους εξής τομείς:

#### 1. Χρηματαγορές, Κεφαλαιαγορά και Private Banking (υπεύθυνος κ. Ν. Καραμούζης)

Όπου υπάγονται οι παρακάτω διευθύνσεις:

- Διεύθυνση Διαχείρισης Χαρτοφυλακίου (Asset Management)
- Διεύθυνση Διαχείρισης Διαθεσίμων (Treasury)
- Διεύθυνση Private Banking
  - Private Banking Domestic
  - Private Banking International

#### 2. Τραπεζική Ιδιωτών (υπεύθυνος κ. Β. Μπαλλής)

Όπου υπάγονται οι παρακάτω διευθύνσεις:

- Διεύθυνση Δικτύου Καταστημάτων Retail Banking
- Διεύθυνση Καταναλωτικής Πίστης
- Διεύθυνση Στεγαστικής Πίστης
- Διεύθυνση Δανείων Μικρών Επιχειρήσεων
- Διεύθυνση Direct Banking/Phone Banking

#### 3. Risk Management (υπεύθυνος κ. Χ. Κύρκος)

Όπου υπάγονται οι παρακάτω διευθύνσεις:

- Διεύθυνση Ελέγχου Πίστης
- Διεύθυνση Market Risk
- Διεύθυνση Credit Approval
- Διεύθυνση Χορηγήσεων σε Καθυστέρηση και Εμπλοκών
- Διεύθυνση Πελατών Ειδικού Χειρισμού
- Διεύθυνση Διεθνών Δραστηριοτήτων

#### 4. Επιχειρηματική Τραπεζική (υπεύθυνος κ. Χ. Κομιόπουλος)

Όπου υπάγονται οι παρακάτω διευθύνσεις:

- Διεύθυνση Μεγάλων Επιχειρήσεων
- Διεύθυνση Επιχειρηματικής Πίστης
- Διεύθυνση Ναυτιλιακών Επιχειρήσεων

#### 5. Γενική Διεύθυνση Βορείου Ελλάδος (υπεύθυνος κ. Κ. Νασίκας)

Όπου ανήκουν:

- 40 καταστήματα Universal Branches
- 10 ΠΥΕΠ (Περιφερειακές Υπηρεσίες Επιχειρηματικής Πίστης)

#### 6. Γενική Διεύθυνση Νοτίου Ελλάδος (υπεύθυνος κ. Σ. Παπαδερός)

- 90 καταστήματα Universal Branches
- 15 ΠΥΕΠ

Σημείωση:

*Universal Branches: πλήρη καταστήματα όπου παρέχονται όλες οι υπηρεσίες και τα προϊόντα Τραπεζικής Ιδιωτών και Επιχειρηματικής Τραπεζικής*

*ΠΥΕΠ: Μονάδες όπου παρέχονται υπηρεσίες και προϊόντα Επιχειρηματικής Τραπεζικής*

#### 7. Γενική Διεύθυνση Εργασιών, Τεχνολογίας & Οργάνωσης (υπεύθυνος κ. Ν. Παυλίδης)

Όπου υπάγονται οι παρακάτω διευθύνσεις :

- Διεύθυνση Τραπεζικών Εργασιών
- Διεύθυνση Κεντροποιημένων Υπηρεσιών
- Διεύθυνση Οργάνωσης & Υποστήριξης
- Διεύθυνση Αναπτ. & Διαχείρισης Πληροφοριακών Συστημάτων
- Διεύθυνση Λειτουργ. & Υποστήριξης Πληροφ. Συστημάτων
- Διεύθυνση Διοικητικού

#### 8. Τομέας Ευθύνης Διευθύνοντος Συμβούλου (υπεύθυνος κ. Ν. Νανόπουλος)

Όπου ανήκουν:

- Γραφείο Νομικού Συμβούλου (υπεύθυνη: κα. Θ. Ζερβού)
- Διεύθυνση Νομικών Υπηρεσιών (υπεύθυνη: κα. Ο. Παπαβασιλείου)
- Compliance Officer (υπεύθυνος: κ. Χ. Βάγιας)
- Διεύθυνση Ανθρωπίνου Δυναμικού (υπεύθυνη: κα. Θ. Ζαμπέλλα)
- Διεύθυνση Οικονομικών Υπηρεσιών /  
Διεύθυνση Στρατηγικής & Επενδύσεων (υπεύθυνη: κα. Π. Χατζησωτηρίου)
- Διεύθυνση Εσωτερικού Ελέγχου (υπεύθυνη: κα. Δ. Ανδρεάδου)
- Διεύθυνση Δημοσίων Σχέσεων & Εποικοινωνίας (υπεύθυνη: κα. Λ. Μοντιάνο)

##### 8.8.3 Όργανα Εποπτείας

Όργανα εποπτείας της Τράπεζας κατά τον κ.ν. 2190/1920, όπως ισχύει είναι οι ορκωτοί ελεγκτές. Την εποπτεία της Τράπεζας EFG Eurobank Ergasias ως πιστωτικού ιδρύματος ασκεί η Τράπεζα της Ελλάδος. Παράλληλα, ως μέλος του EFG Bank Group, η Τράπεζα ελέγχεται έμμεσα και από την Swiss Federal Banking Commission (SFBC), η οποία εποπτεύει το EFG Bank Group σε όλα του τα επίπεδα.

Όργανα εσωτερικού ελέγχου κατά το Ν. 2076/1992 είναι η Διεύθυνση Εσωτερικού Ελέγχου της Τράπεζας και η Επιτροπή Ελέγχου.

### 8.9 Συμμετοχές των Κυρίων Μετόχων και των Μελών του Διοικητικού Συμβουλίου στο Διοικητικό Συμβούλιο ή στο Μετοχικό Κεφάλαιο άλλων Εταιρειών με ποσοστό άνω του 5%

Στον κατωτέρω πίνακα αναφέρονται οι συμμετοχές των μελών του Δ.Σ. της ΤΡΑΠΕΖΑΣ EFG EUROBANK ERGASIAS A.E. στο διοικητικό συμβούλιο ή στο μετοχικό κεφάλαιο άλλων εταιρειών με έδρα τόσο την Ελλάδα όσο και το εξωτερικό.

Μέλη Δ.Σ.	Εταιρεία	Θέση	Ποσοστό Συμμετοχής άνω του 5%
Ξενοφών Νικήτας	Χρηματοδοτικές Μισθώσεις Εργασίας Α.Ε.	Αντιπρόεδρος	-
	Α.Ε. Χρηματοοικονομικών Υπηρεσιών και Συμβούλων Εργασίας	Πρόεδρος και Διευθύνων Σύμβουλος	-
	Πρόδος Ελληνικές Επενδύσεις Α.Ε.	Αντιπρόεδρος	-
	Α.Ε.Δ.Α.Κ Εργασίας Επενδύσεις Εργασίας Α.Ε.Ε.Χ.	Πρόεδρος Μέλος	-
Γεώργιος Γόντικας	Alico-Eurobank Α.Ε.Δ.Α.Κ.	Πρόεδρος	-
	Eurobank Cards Α.Ε.	Μέλος	-
	Global Finance Α.Ε.	Πρόεδρος	-
	Bulgarian Post Bank S.A., Βουλγαρία	Αντιπρόεδρος	-
	Μπέρικκ Ελληνικές Χρηματοδοτήσεις Επενδύσεων Α.Ε.	Πρόεδρος	-
	BIOΧΑΛΚΟ Banc Post Ρουμανία	Μέλος Μέλος	-
Άννα Μαρία Λουίζα Ι. Λάτση	EFG Bank European Financial Group (Switzerland)	Μέλος	15%
	Interlatsco Luxembourg S.A. (Luxembourg)	Μέλος	25%
	Consolidated Real Estate Inv. Holdings S.A. (Luxembourg)	-	24%
	Societe D'Etudes Technique & Economiques S.A. (Switzerland)	-	25%
	Arima SA	Μέλος	100%
	Interlatsco Holdings S.A. (Luxembourg)	Μέλος	20%
	Ανώνυμος Κτηματική Εταιρεία Παλλάς Αθηνά Α.Ε.	-	33,3%
	Λάμδα Α.Ε. Ανώνυμος Τεχνική, Οικοδομική και Ναυτιλιακή Εταιρεία	-	33,3%
	Ελληνική Εταιρεία Πετρελαίων Πετρόλα Α.Ε.	-	33,3%
	Εκάλη Τουριστικά & Ξενοδοχειακά Επιχειρήσεις Α.Ε.	-	47,8%
	Αργοναύτης Ανώνυμος Ναυτική Εταιρεία	-	33,3%
S.I. Quadrilatere S.A. (Switzerland)	Μέλος	-	
Panuropean Oil & Industrial Holdings	-	33%	
Νικόλαος Νανόπουλος	Τράπεζα Unitbank Α.Ε.	Πρόεδρος	-
	Eurobank Cards Α.Ε.	Αντιπρόεδρος	-
	Α.Ε.Ε. Αργυρομεταλλευμάτων και Βαρυτίνης	Μέλος	-
	EFG Private Bank (Luxembourg) S.A., Luxembourg	Μέλος	-
	Logic DIS Α.Ε.	Μέλος	-
	EFG Υπηρεσίες Διαδικτύου Α.Ε.	Μέλος	-
Νικόλαος Καραμούζης	EFG Finance Α.Ε.Π.Ε.Υ.	Πρόεδρος & Δ/νων Σύμβουλος	-
	ΚΑΝΤΩΡ Σύμβουλοι Επιχειρήσεων Α.Ε.	Μέλος	-
	LAMDA DEVELOPMENT Ανώνυμη Εταιρεία Συμμετοχών και Αξιοποίησης Ακινήτων	Μέλος	-
	EFG Hellas Plc, (England)	Μέλος	-
	EFG Private Bank (Luxembourg) S.A.	Μέλος	-
	Global Finance Α.Ε	Μέλος	-
	Μπέρικκ Ελληνικές Χρηματοδοτήσεις Επενδύσεων	Μέλος	-
Βύρων Μπαλλής	EFG Α.Ε.Δ.Α.Κ	Πρόεδρος	-
	Επενδύσεις Αναπτύξεως Α.Ε.Ε.Χ.	Μέλος	-
	Τράπεζα UNITBANK Α.Ε.	Μέλος	-
	Eurobank Cards Α.Ε.	Πρόεδρος	-
	EFG Ασφαλιστική Ζωής Α.Ε. Ασφαλίσεων Ζωής	Πρόεδρος	-
	EFG Ασφαλιστική Α.Ε. Γενικών Ασφαλίσεων	Πρόεδρος	-
	EFG Ασφαλιστικές Υπηρεσίες Α.Ε.	Πρόεδρος	-





	Deutsche Bank (Suisse) S.A., Genf DWS Investment GmbH, Frankfurt Versicherungshodling der Deutschen Bank AG, Bonn	Μέλος Μέλος Μέλος	- - -
Bernd Albrecht Von Maltzan	Würth GmbH Co KG OMAN INTERNATIONAL BANK	Μέλος Μέλος	- -
Φώτιος Αντωνάτος	EFG Consolidated Holdings S.A. (Luxembourg) EFG Exchange Holdings Limited (BVI) EFG Eurofinancière d'Investissements S.A.M. (Monaco) Consolidated Lamda Holdings S.A. (Luxembourg) Private Financial Investments Holding Limited (Jersey) PRIVATAIR S.A. (Switzerland) S.I. Quadrilatere S.A. (Switzerland) Terrebourne Financial & Investment Corporation S.A. (Panama) Berberis Investment Limited (Jersey) Consolidated Real Estate Investments Holdings S.A. (Luxembourg) Investissements Immobiliers Kirchberg S.A. (Luxembourg) Stapleford Insurance Company Ltd (Guernsey) Ile de France Investissements S.A. (Luxembourg) Parholding S.A. (France) Constar Holdings Ltd (Cyprus) Wimbledon International S.A. (Panama) PRIVATAIR HOLDING S.A. (Switzerland) Paneuropean Oil & Industrial Holdings S.A. (Luxembourg)	Μέλος Μέλος	- -
Λάζαρος Εφραίμογλου	Ίδρυμα Μείζονος Ελληνισμού Επιουργεία 3Α Πελοποννησιακό Λαογραφικό Ίδρυμα Ίδρυμα Θρακικής Τέχνης	Πρόεδρος Πρόεδρος Αντιπρόεδρος Αντιπρόεδρος	- - - -
Χαράλαμπος Κύρκος	EFG Eurobank Χρηματοδοτικές Μισθώσεις Α.Ε. EFG Eurobank Properties Α.Ε. Διαχείρισης Ακινήτων Bulgarian Post Bank Βουλγαρία ComQuest Α.Ε. Εμπορίας Συσκευών και Υπηρεσιών Τηλεπικοινωνίας ΚΥΔΩΝ Α.Ε. Be – Business Exchanges Α.Ε. Δικτύων Εταιρικών Συναλλαγών	Μέλος Πρόεδρος Μέλος Μέλος Πρόεδρος Πρόεδρος	- - - - - -
Σπύρος Λάτσης	Interlatsco Luxembourg S.A. (Luxembourg) Societe d'Etudes Techniques et Economiques S.A. (Switzerland) PRIVATAIR S.A. (Switzerland) Ανώνυμος Κτηματική Εταιρεία Παλλάς Αθηνά Α.Ε. Ελληνική Εταιρεία Πετρελαίων Πετρόλα Α.Ε. Αργοναύτης Ανώνυμος Ναυτική Εταιρεία EFG Bank European Financial Group (Switzerland) EFG Private Bank Limited (England) EFG Private Bank S.A. (Switzerland) EFG Eurofinanciere d' Investissements SAM (Monaco) EFG Consolidated Holdings S.A (Luxembourg) Private Financial Investments Holding Ltd (Jersey) EFG Private Bank (Channel Islands) Limited (Guernsey) Consolidated Real Estate Investments Holdings S.A. Investissements Immobiliers Kirchberg S.A. (Luxembourg) Private Financial Holdings Limited (England) SGI-IC Interlatsco Holdings S.A. (Luxembourg) Εκάλη Τουριστικά και Ξενοδοχειακά Επιχειρήσεις Α.Ε. Λάμδα Α.Ε. Ανώνυμος Τεχνική, Οικοδομική και Ναυτιλιακή Εταιρεία Paneuropean Oil & Industrial Holdings (Luxembourg)	Πρόεδρος Πρόεδρος Πρόεδρος - - - Πρόεδρος Μέλος Μέλος Μέλος Μέλος Μέλος Μέλος Μέλος Πρόεδρος Πρόεδρος Μέλος Πρόεδρος Πρόεδρος - - - Πρόεδρος - - Μέλος	21,5% 12,5% - 33,3% 33,3% 33,3% 15% - - - - - - - 24% - - - 20% 47,8% 33,3% 34%

Κυριάκος Νασίκας	A.E. Χρηματοοικονομικών Υπηρεσιών και Συμβουλών Εργασίας	Μέλος	-
	Ασφαλιστική Πρακτοριακή Εργασίας Α.Ε.	Μέλος	-
Στυλιανός Παπαδερός	Ασφαλιστική Πρακτοριακή Εργασίας	Μέλος	-
	EFG Ασφαλιστική Ζωής Α.Ε. Ασφαλίσεις Ζωής	Μέλος	-
	EFG Ασφαλιστική Α.Ε. Γενικών Ασφαλειών	Μέλος	-
	EFG Factors ΑΕΠΕΑ	Μέλος	-
	EFG ΑΕΔΑΚ	Μέλος	-
Νικόλαος Παυλίδης	A.E.Δ.Α.Κ. Εργασίας	Μέλος	-
	Open 24 Α.Ε.	Μέλος	-
	Επενδύσεις Αναπτύξεως ΑΕΕΧ	Πρόεδρος	-
	EFG Υπηρεσίες Διαδικτύου Α.Ε.	Μέλος	-
Περικλής Πεταλάς	EFG Bank European Financial Group (Switzerland)	Μέλος	-
	EFG Private Bank S.A., Zurich	Μέλος	-
	EFG Bank Limited (U.K.)	Μέλος	-
	EFG Private Bank (Luxembourg) S.A.	Μέλος	-
	Private Financial Investments Holding Limited, (Jersey)	Μέλος	-
	EFG Consolidated Holdings S.A. (Luxemburg)	Μέλος	-
	EFG Exchange Holdings Limited (Cayman Islands)	Μέλος	-
	Terrebourne Financial and Investment Corporation S.A. (Panama)	Μέλος	-
	EFG Investments Limited (Guernsey)	Μέλος	-
	St Catherine Foundation (England)	Μέλος	-
	European Financial Group EFG (Switzerland)	Μέλος	-
	EFG Representative Office Limited (Switzerland)	Μέλος	-
Στάμος Φαφαλιός	Νέα Τύχη Α.Ν.Ε.	Πρόεδρος	12,53%
	Interargo Travel Group S.A.	Μέλος	-
	Δάφνη Επικοινωνίες Α.Ε.	-	5,058%
Παναγιώτης Λαμπρόπουλος	-	-	-

Η Τράπεζα δεν καταβάλλει αμοιβές στα μέλη του Δ.Σ. για την ιδιότητά τους ως μελών και δεν κατέβαλε τέτοιου είδους αμοιβές κατά το 2000.

## 8.10 Συμμετοχές της ΤΡΑΠΕΖΑΣ EFG EUROBANK ERGASIAS A.E.

### 8.10.1 Συμμετοχές της ΤΡΑΠΕΖΑΣ EFG EUROBANK ERGASIAS A.E.

ΣΥΜΜΕΤΟΧΕΣ ΤΗΣ ΤΡΑΠΕΖΑΣ EFG EUROBANK ERGASIAS ΣΕ ΣΥΝΔΕΛΜΕΝΕΣ ΕΠΙΧΕΙΡΗΣΕΙΣ (31.12.2000)			
ΕΠΩΝΥΜΙΑ ΕΤΑΙΡΕΙΑΣ	ΣΥΜΜΕΤΟΧΗ (%)	ΣΥΝΟΛΙΚΟ ΚΟΣΤΟΣ ΚΤΗΣΗΣ	
		(σε εκατ. €)	(σε εκατ. δρχ.)
Alico-Eurobank A.E.Δ.Α.Κ.	50%	0,29	100
TEFIN Α.Ε. Εμπορίας αυτοκινήτων και μηχανημάτων	50%	2,20	750
EFG Ασφαλιστικές Υπηρεσίες Α.Ε.	65%	0,06	19
EFG Private Bank (Luxembourg) SA	75%	49,13	16.741
Χρηματοδοτικές Μισθώσεις Εργασίας Α.Ε.	70,24%	33,72	11.489
A.E. Χρηματοοικονομικών Υπηρεσιών & Συμβούλων Εργασίας.	99,99%	0,14	49
EFG Hellas PLC	99,99%	0,02	6
Eurobank Cards Α.Ε. Διαχείρισης Προϊόντων Καταναλωτικής Πίστης	100%	0,59	200
Ασφαλιστική Πρακτοριακή Αθηνών ΕΠΕ (σε αδράνεια)	100%	0,00	-
Διεθνείς Ασφαλιστικές Πρακτορεύσεις Α.Ε. (σε εκκαθάριση)	100%	0,03	10
Συστήματα Παροχής Υπηρεσιών Ασφαλείας Ε.Π.Ε (σε εκκαθάριση)	99,67%	0,00	-

EFG Eurobank Χρηματοδοτικές Μισθώσεις Α.Ε.	100%	5,87	2.000
EFG Eurobank Χρηματοπιστηριακή Α.Ε.Π.Ε.Υ.	100%	5,87	2.000
Χρηματοπιστηριακή Εργασίας Α.Χ.Ε.	99,41%	2,92	995
EFG Eurobank Properties Ανώνυμη Εταιρεία Διαχείριση Ακινήτων (πρώην EBO ΑΕ)	50,1%	18,18	6.195
EFG Ασφαλιστική Α.Ε. Γενικών Ασφαλίσεων	100%	2,51	855
EFG Ασφαλιστική Ζωής Α.Ε. Ασφαλίσεων Ζωής	100%	2,03	692
Ασφαλιστική Πρακτορική Εργασίας Α.Ε.	90%	0,08	27
Ergobank International (C.I.) LTD	99%	15,45	5.263
Κύδων Εμπορική, Τεχνική, Κτηματική, Βιομηχανική Α.Ε.	100%	0,39	132
Ξενοδοχεία της Ελλάδος Α.Ε. (σε εκκαθάριση)	75,07%	0,00	-
Ανώνυμη Εταιρεία Διαχειρίσεως Αμοιβαίων Κεφαλαίων Εργασίας	50%	0,07	25
EFG ΑΕΔΑΚ	50%	0,15	50
Σύμβουλοι Επενδύσεων Εργασίας Α.Ε.	49%	3,49	1.188
Επενδύσεις Εργασίας Α.Ε.Ε.Χ.	30,74%	167,41	57.044
Επενδύσεις Αναπτύξεως Α.Ε.Ε.Χ.	35,01%	59,94	20.425
Πρόδος Ελληνικές Επενδύσεις Α.Ε.	15,2%	17,95	6.117
EFG Finance ΑΕΠΕΥ	100%	14,67	5.000
EFG Factors Α.Ε.Π.Ε.Α.	100%	5,87	2.000
EFG Business Services Α.Ε.	99,999%	0,88	300
Τράπεζα Unitbank Α.Ε.	50%	5,87	2.000
<b>ΣΥΝΟΛΟ</b>		<b>415,77</b>	<b>141.672</b>

<b>ΣΥΜΜΕΤΟΧΕΣ ΤΗΣ ΤΡΑΠΕΖΑΣ EFG EUROBANK ERGASIAS ΣΕ ΜΗ ΣΥΝΔΕΔΕΜΕΝΕΣ ΕΠΙΧΕΙΡΗΣΕΙΣ*</b>			
<b>(31.12.2000)</b>			
<b>ΕΠΩΝΥΜΙΑ ΕΤΑΙΡΕΙΑΣ</b>	<b>ΣΥΜΜΕΤΟΧΗ (%)</b>	<b>ΣΥΝΟΛΙΚΟ ΚΟΣΤΟΣ ΚΤΗΣΗΣ</b>	
		<b>(σε εκατ. €)</b>	<b>(σε εκατ. δρχ.)</b>
Τράπεζα Post Bank (Ρουμανία)	19,25%	8,11	2.762
ΚΑΝΤΩΡ Σύμβουλοι Επιχειρήσεων Α.Ε.	20%	2,71	923
Πληροφορική Εργασίας Α.Ε. "Ergodata"	11,6%	3,79	1.291
Ξενοδ. Εταιρ. Αεροδρομίου Αθηνών	20%	2,35	800
ComQuest Α.Ε. Εμπορίας Συσκευών και Υπηρεσιών Τηλεπ/νιας	40%	10,63	3.621
<b>ΣΥΝΟΛΟ</b>		<b>27,58</b>	<b>9.397</b>
<b>ΛΟΙΠΕΣ ΣΥΜΜΕΤΟΧΕΣ</b>			
Μπέρικκ Ελληνικές Χρηματοδοτήσεις Α.Ε.	9%	0,27	92
Global Χρηματοδοτήσεις Επενδύσεων Α.Ε.	9,9%	0,02	6
Δίας Διατραπεζικά Συστήματα Α.Ε.	9,62%	2,00	683
Euromerchant Balkan Fund	3,66%	1,78	607
Χρηματιστήριο Αξιών Αθηνών Α.Ε.	0,63%	1,19	406
Χρηματιστήριο Παραγώγων Αθηνών Α.Ε.	3,67	0,32	110
Εταιρεία Εκκαθάρισης Συναλλαγών Παραγώγων	1,06%	0,25	85
Lambda Development Α.Ε.	5,79%	11,77	4.009
Global Capital Investors LP	0,89%	0,40	137
Global Capital Investors II	5%	3,95	1.346
Συμμετοχή σε ακίνητο Ε.Ε.Τ.		0,00	1
<b>ΣΥΝΟΛΟ</b>		<b>21,96</b>	<b>7.482</b>

\*Οι ανωτέρω συμμετοχές της Τράπεζας EFG Eurobank Ergasias με ποσοστό κάτω του 10% εμφανίζονται στον ισολογισμό στο κονδύλι «Μετοχές και άλλοι τίτλοι μεταβλητής αποδόσεως»

Οι συμμετοχές της Τράπεζας αποτιμούνται στην αξία κτήσεώς τους.

Πέραν των προαναφερομένων, η ΤΡΑΠΕΖΑ EFG EUROBANK ERGASIAS A.E. προέβη σε συμμετοχή στις παρακάτω εταιρείες εντός της χρήσεως 2001.

ΕΠΩΝΥΜΙΑ ΕΤΑΙΡΕΙΑΣ	ΣΥΜΜΕΤΟΧΗ (%)	ΣΥΝΟΛΙΚΟ ΚΟΣΤΟΣ ΚΤΗΣΗΣ	
		(σε εκατ. €)	(σε εκατ. δρχ.)
EFG Ευρωπαϊκές Αναπτύξεις Α.Ε.Ε.Χ	50%	14,67	5.000
Be-Business Exchanges A.E. Δικτύων Εταιρικών Συναλλαγών	60%	3,52	1.200
EFG Υπηρεσίες Διαδικτύου Α.Ε.	99,9%	4,40	1.500
<b>ΣΥΝΟΛΟ</b>		<b>22,60</b>	<b>7.700</b>

ΕΜΜΕΣΕΣ ΣΥΜΜΕΤΟΧΕΣ ΤΗΣ ΤΡΑΠΕΖΑΣ EFG EUROBANK ERGASIAS A.E. ΜΕΣΩ ΘΥΓΑΤΡΙΚΩΝ ΤΗΣ (31.12.2000)		
ΕΠΩΝΥΜΙΑ ΕΤΑΙΡΕΙΑΣ	ΣΥΜΜΕΤΕΧΟΥΣΑ ΘΥΓΑΤΡΙΚΗ	ΕΜΜΕΣΗ ΣΥΜΜΕΤΟΧΗ (%)
Autorental Εμπορική και Τουριστική Α.Ε..	Α.Ε. Χρηματοοικονομικών Υπηρεσιών & Συμβούλων Εργασίας	75%
EFG Α.Ε.Δ.Α.Κ.	EFG Private Bank (Luxembourg) S.A.	50%
Open 24 Α.Ε.	EFG Business Services Α.Ε	100%
Ανώνυμη Εταιρεία Διαχείρισης Αμοιβαίων Κεφαλαίων Εργασίας	Α.Ε. Χρηματοοικονομικών Υπηρεσιών & Συμβούλων Εργασίας	50%
Χρηματοδοτικές Μισθώσεις Εργασίας Α.Ε.	Πρόδος Ελληνικές Επενδύσεις Α.Ε.	8%
Ασφαλιστική Πρακτορική Εργασίας Α.Ε.	Α.Ε. Χρηματοοικονομικών Υπηρεσιών & Συμβούλων Εργασίας	10%
Ergobank International (C.I.) LTD	Α.Ε. Χρηματοοικονομικών Υπηρεσιών & Συμβούλων	1%
EFG Ευρωπαϊκές Αναπτύξεις Α.Ε.Ε.Χ	Επενδύσεις Αναπτύξεως Α.Ε.Ε.Χ. Πρόδος Ελληνικές Επενδύσεις Α.Ε.	2%

### Περιγραφή των εταιρειών του Ομίλου της Τράπεζας

Η συνοπτική εικόνα των βασικών επιχειρήσεων του χρηματοπιστωτικού τομέα που ανήκουν στον Όμιλο της ΤΡΑΠΕΖΑΣ EFG EUROBANK ERGASIAS A.E. έχει ως εξής:

#### 1. EFG PRIVATE BANK (LUXEMBOURG) S.A.

Το EFG Bank Group ίδρυσε την EFG Private Bank (Luxembourg) SA το 1986. Έδρα της τράπεζας είναι το Λουξεμβούργο, διεύθυνση 5, rue Jean Monnet L-2018, P.O. Box 897, Luxembourg. Η συμμετοχή της Τράπεζας στη συγκεκριμένη τράπεζα ανέρχεται σε 75% του μετοχικού της κεφαλαίου, ενώ το υπόλοιπο 25% ανήκει στο EFG Bank European Financial Group. Η EFG Private Bank (Luxembourg) SA παρέχει ευρύ φάσμα τραπεζικών υπηρεσιών και πραγματοποιεί τραπεζικές εργασίες πάσης φύσεως. Δραστηριοποιείται έντονα στον τομέα του Private Banking και παρέχει υπηρεσίες υποστηρικτικές στον τομέα των αμοιβαίων κεφαλαίων.

Στις 8.3.2000 η EFG Private Bank (Luxembourg) SA προχώρησε σε αύξηση μετοχικού κεφαλαίου κατά Euro 20.000.000 υπέρ των παλαιών μετόχων. Η ΤΡΑΠΕΖΑ EFG EUROBANK ERGASIAS A.E. κάλυψε το ποσοστό της (75%) με αποτέλεσμα το κόστος της συμμετοχής της να αυξηθεί από δρχ. 11.738 εκατ. σε δρχ. 16.741 εκατ.

Στο Διοικητικό Συμβούλιο της τράπεζας μετέχουν οι:

1. Paul Munchen, Πρόεδρος
2. Francois Ries, Διευθύνων Σύμβουλος
3. Νικόλαος Νανόπουλος, Μέλος
4. Νικόλαος Καραμούζης, Μέλος
5. Ιάσμιν Ράλλη, Μέλος
6. Περικλής Πεταλάς, Μέλος

7. Emmanuel Bussetil, Μέλος
8. Rene Faltz, Μέλος
9. Jean Mark Wagener, Μέλος

Οικονομικά στοιχεία	(σε εκατ. €)		(σε εκατ. LUF)	
	2000	1999	1998	1997
Πάγιο Ενεργητικό	1,74	1,41	51	53
Απαιτήσεις	344,77	317,44	16.862	20.382
Σύνολο Ενεργητικού	1.498,90	1.788,84	28.590	27.440
Μετοχικό Κεφάλαιο	70,00	50,00	1.000	1.000
Ίδια Κεφάλαια	79,99	54,46	1.103	1.075
Υποχρεώσεις	1.392,24	1.707,28	26.999	25.444
Κύκλος εργασιών	130,98	69,51	2.514	3.380
Μικτά κέρδη	18,30	10,49	221	172
Κέρδη χρήσεως προ φόρων	6,54	3,28	47	22

## 2. EFG A.E.Δ.Α.Κ.

Η EFG ΑΕΔΑΚ είναι η πρώην εταιρεία «Hanwha Hellas Ανώνυμη Εταιρεία Διαχείρισης Αμοιβαίων Κεφαλαίων» (διακριτικός τίτλος «Hanwha Hellas A.E.Δ.Α.Κ») που μετονομάστηκε μετά από την συγχώνευσή της Τράπεζας Αθηνών με την Τράπεζα EFG Eurobank A.E. σε EFG ΑΕΔΑΚ. Ιδρύθηκε το 1996 σε συνεργασία με τη First Securities Co. Ltd. Έδρα της εταιρείας είναι ο Δήμος Αθηναίων, διεύθυνση Σταδίου 10, Αθήνα. Αποκλειστικός σκοπός της εταιρείας είναι η διαχείριση Αμοιβαίων Κεφαλαίων σύμφωνα με τις διατάξεις του ν. 1969/1991. Η συμμετοχή της ΤΡΑΠΕΖΑΣ EFG EUROBANK ERGASIAS A.E. στην εταιρεία αυτή ανέρχεται στο 50% του μετοχικού της κεφαλαίου (5.000 μετοχές ονομαστικής αξίας δρχ. 10.000). Το υπόλοιπο 50% του μετοχικού κεφαλαίου ανήκει στην EFG Private Bank (Luxembourg) S.A.

Στο Διοικητικό Συμβούλιο της εταιρείας συμμετέχουν οι:

1. Βύρων Μπαλλής, Πρόεδρος
2. Αντώνιος Καραγιάννης, Αντιπρόεδρος
3. Αριστείδης Ξερόφος, Διευθύνων Σύμβουλος
4. Γεώργιος Γεωργίου, Μέλος
5. Ιάσμην Ράλλη, Μέλος
6. Ράλλης Σπανδωνίδης, Μέλος
7. Francois Ries, Μέλος
8. Στυλιανός Παπαδερός, Μέλος

Οικονομικά στοιχεία	(σε εκατ. €)		(σε εκατ. δρχ)			
	2000	1999	2000	1999	1998	1997
Πάγιο Ενεργητικό	0,41	0,15	139	50	5	12
Χρεόγραφα	1,51	0,27	514	93	118	155
Σύνολο Ενεργητικού	6,18	0,57	2.106	195	158	236
Μετοχικό Κεφάλαιο	1,12	0,29	380	100	100	100
Ίδια Κεφάλαια	1,30	0,36	443	124	131	116
Υποχρεώσεις	4,83	0,19	1.646	66	24	117
Κύκλος Εργασιών	8,82	0,20	3.004	69	128	282
Μικτά Κέρδη	0,97	0,04	329	14	38	110
Κέρδη χρήσεως προ φόρων	0,39	(0,02)	134	(7)	17	77

## 3. TEFIN A.E.

Η TEFIN Ανώνυμος Εταιρεία Εμπορίας Αυτοκινήτων και Μηχανημάτων ιδρύθηκε το 1994 σε συνεργασία με την TOYOTA ΕΛΛΑΣ Ανώνυμη Βιομηχανική και Εμπορική Εταιρεία Αυτοκινήτων και Μηχανημάτων. Έδρα της εταιρείας είναι ο Δήμος Αθηναίων, διεύθυνση Λ. Μεσογείων 61 & Αρκαδίας 26. Σκοπός της εταιρείας είναι η εισαγωγή, εμπορία και πώληση οχημάτων και μηχανημάτων προς εμπόρους ή τελικούς καταναλωτές τοις μετρητοίς ή με πιστωτικές διευκολύνσεις και η εκμίσθωση τους προς τρίτους. Η συμμετοχή της Τράπεζας στην εταιρεία αυτή ανέρχεται σε 50% του μετοχικού της κεφαλαίου (750.000 μετοχές συνολικής αξίας δρχ. 750 εκατ.).

Στο Διοικητικό Συμβούλιο της εταιρείας συμμετέχουν οι:

1. Gary Reynard, Πρόεδρος
2. Χρήστος Κομιόπουλος, Αντιπρόεδρος
3. Martin Taylor, Μέλος
4. Αριστείδης Αραβανής, Μέλος
5. Ελένη Μάτσου, Μέλος
6. Κωνσταντίνος Καρυδιάς, Μέλος

Η μετοχική σύνθεση της Εταιρείας σύμφωνα με το μετοχολόγιο της εταιρείας έχει ως ακολούθως :  
EFG Eurobank Ergasias A.E. 50% , TOYOTA ΕΛΛΑΣ Α.Β.Ε.Ε.ΑΜ 50% .

Οικονομικά στοιχεία	(σε εκατ. €)		(σε εκατ. δρχ)			
	2000*	1999	2000*	1999	1998	1997
Πάγιο ενεργητικό	52,28	30,97	17.815	10.554	6.107	2.989
Απαιτήσεις	127,55	58,66	43.463	19.988	3.630	6.828
Σύνολο ενεργητικού	182,74	96,53	62.267	32.893	10.750	10.930
Μετοχικό κεφάλαιο	4,40	4,40	1.500	1.500	1.500	1.500
Ίδια κεφάλαια	8,31	6,45	2.832	2.198	1.806	1.694
Υποχρεώσεις	170,57	88,89	58.123	30.288	8.586	9.070
Κύκλος εργασιών	226,17	166,40	77.067	56.702	72.942	79.898
Μικτά κέρδη	8,72	8,59	2.970	2.927	3.942	3.447
Κέρδη χρήσεως προ φόρων	8,95	4,54	3.051	1.548	803	630

#### 4. EUROBANK CARDS A.E.

Η EUROBANK CARDS Ανώνυμη Εταιρεία Διαχείρισης Προϊόντων Καταναλωτικής Πίστης ιδρύθηκε το 1997 με έδρα τον Δήμο Αθηναίων, διεύθυνση Πετμεζιά 13. Αντικείμενο εργασιών της εταιρείας είναι η έκδοση, προώθηση και παρακολούθηση πιστωτικών καρτών, η διαμεσολάβηση για την χορήγηση και παρακολούθηση καταναλωτικών δανείων από φορείς που έχουν την ανάλογη άδεια και η ανάπτυξη λογισμικού και συστημάτων για την υποστήριξη των προαναφερομένων δραστηριοτήτων. Το μετοχικό κεφάλαιο της εταιρείας ανέρχεται σε 200.000.000 δρχ. διαιρούμενο σε 20.000 ονομαστικές μετοχές, ονομαστικής αξίας 10.000 δρχ. η κάθε μία. Η Τράπεζα κατέχει το 100% του μετοχικού κεφαλαίου. Στο Διοικητικό Συμβούλιο της εταιρείας συμμετέχουν οι:

1. Βύρων Ν. Μπαλλής, Πρόεδρος
2. Νικόλαος Κ. Νανόπουλος, Αντιπρόεδρος
3. Γεώργιος Κ. Γόντικας, Μέλος
4. Γεώργιος Ν. Αλβέρτης, Δ/νων Σύμβουλος
5. Θεόδωρος Σ. Καρακάσης, Μέλος
6. Γεώργιος Μ. Γεωργίου, Μέλος

Οικονομικά στοιχεία	(σε εκατ. €)		(σε εκατ. δρχ.)		
	2000	1999	2000	1999	1998
Πάγιο ενεργητικό	2,32	1,51	790	515	224
Απαιτήσεις	3,82	5,35	1.303	1.823	457
Σύνολο ενεργητικού	8,04	8,08	2.739	2.752	781
Μετοχικό κεφάλαιο	0,59	0,59	200	200	200
Ίδια κεφάλαια	1,38	1,09	471	370	135
Υποχρεώσεις	6,54	6,85	2.228	2.334	631
Κύκλος εργασιών	19,84	12,99	6.759	4.428	2.294
Μικτά κέρδη	17,22	11,05	5.869	3.766	1.023
Κέρδη χρήσεως προ φόρων	1,53	2,61	520	888	(65)

#### 5. ALICO - EUROBANK A.E.Δ.Α.Κ.

Η ALICO EUROBANK Ανώνυμη Εταιρεία Διαχείρισης Αμοιβαίων Κεφαλαίων ιδρύθηκε το 1992 σε συνεργασία με την Ασφαλιστική Εταιρεία ALICO (θυγατρική του American International Group). Η έδρα της εταιρείας είναι ο Δήμος Αθηναίων, διεύθυνση Ξενοφώντος 8. Αποκλειστικός σκοπός της εταιρείας είναι η διαχείριση Αμοιβαίων Κεφαλαίων σύμφωνα με τις διατάξεις του Ν.1969/1991. Η συμμετοχή Τράπεζας στην εταιρεία αυτή ανέρχεται σε 50% του μετοχικού της κεφαλαίου (100.000 μετοχές συνολικής αξίας δρχ. 100 εκατ.)

Στο Διοικητικό Συμβούλιο της εταιρείας συμμετέχουν οι:

1. Γεώργιος Γόντικας, Πρόεδρος
2. Ανδρέας Βασιλείου, Αντιπρόεδρος
3. Νικόλαος Αδαμαντιάδης, Μέλος
4. Πόλα Χατζησωτηρίου, Μέλος
5. Βασιλική Δημητρακοπούλου, Μέλος
6. Eduardo Leemann, Μέλος
7. Kendall Nottingham, Μέλος
8. Δημήτρης Μητροτόλης, Μέλος
9. Σωτήριος Ταγκόπουλος, Μέλος

Τα αμοιβαία κεφάλαια της εταιρείας είναι τα ακόλουθα:

1. A/K Alico Eurobank Διαθεσίμων Εσωτερικού
2. A/K Alico Eurobank Ομολογιών Εσωτερικού
3. A/K Alico Eurobank Μετοχικό Εσωτερικού
4. A/K Alico Eurobank Διεθνές Μικτό
5. A/K Alico Eurobank Ομολογιών Εξωτερικού
6. A/K Alico Eurobank Ομολογιών Εξωτερικού Δολλαριακό
7. A/K Alico Eurobank Διεθνές Διαθεσίμων
8. A/K Eurobank Διαχείρισης Διαθεσίμων Βραχυπρόθεσμων Τοποθετήσεων Εσωτερικού
9. A/K Alico Μετοχικό Εξωτερικού
10. A/K Alico Διαθεσίμων Εσωτερικού
11. A/K Alico Διεθνές Μετοχικό Νέας Τεχνολογίας
12. A/K Alico Ελληνικό Μικτό
13. A/K Alico Μετοχικό Εσωτερικού Μεσαίας & Μικρής Κεφαλαιοποίησης

Οικονομικά στοιχεία	(σε εκατ. €)		(σε εκατ. δρχ.)			
	2000	1999	2000	1999	1998	1997
Πάγιο ενεργητικό	0,33	0,38	113	128	145	133
Χρεώγραφα	7,67	6,66	2.615	2.271	1.202	311
Σύνολο ενεργητικού	13,05	14,52	4.446	4.948	2.525	1.019
Μετοχικό κεφάλαιο	0,59	0,59	200	200	200	200
Ίδια κεφάλαια	7,26	3,68	2.473	1.254	372	378
Υποχρεώσεις	5,68	10,57	1.934	3.602	2.128	492
Κύκλος εργασιών	24,86	44,98	8.471	15.328	6.269	2.840
Μικτά κέρδη	6,91	6,71	2.355	2.285	1.480	556
Κέρδη χρήσεως προ φόρων	5,68	5,68	1.935	1.935	1.030	298

## 6. ΕΠΕΝΔΥΣΕΙΣ ΑΝΑΠΤΥΞΕΩΣ Α.Ε.Ε.Χ.

Η Επενδύσεις Αναπτύξεως Ανώνυμη Εταιρεία Επενδύσεων Χαρτοφυλακίου ιδρύθηκε το 1981 με κύριο μέτοχο την Τράπεζα Κρήτης Α.Ε. Έδρα της εταιρείας είναι ο Δήμος Αθηναίων, διεύθυνση οδός Κοραή 6. Σκοπός της εταιρείας είναι η διαχείριση χαρτοφυλακίου χρεογράφων εσωτερικού και εξωτερικού. Η συμμετοχή της Τράπεζας ανέρχεται σε 35%.

Στο Διοικητικό Συμβούλιο της εταιρείας συμμετέχουν οι:

1. Νικόλαος Παυλίδης, Πρόεδρος
2. Δημήτριος Αλεξάκης, Αντιπρόεδρος
3. Μιχαήλ Τσαγκαράκης, Διευθύνων Σύμβουλος
4. Βύρων Μπαλλής, Μέλος
5. Βασίλειος Βασιλαράς, Μέλος
6. Μελπομένη Ανδρουτσοπούλου, Μέλος
7. Βασιλική Δημητρακοπούλου, Μέλος



Οικονομικά στοιχεία	(σε εκατ. €)			(σε εκατ. δρχ.)				
	30.6.01	2000	1999	30.6.01	2000	1999	1998	1997
Πάγιο ενεργητικό αναπόσβεστο	0,02	0,02	0,02	7	7	8	5	3
Χρεόγραφα	107,99	107,38	46,85	36.797	36.590	15.964	4.096	2.687
Σύνολο ενεργητικού	112,73	110,61	203,60	38.414	37.691	69.377	4.222	2.835
Μετοχικό κεφάλαιο	43,03	42,95	42,95	14.663	14.636	14.636	1.331	1.331
Ίδια κεφάλαια	110,28	110,28	169,02	37.577	37.577	57.593	3.441	2.426
Υποχρεώσεις	0,42	0,32	34,55	144	110	11.773	776	406
Κύκλος εργασιών	3,01	10,54	16,92	1.027	3.590	5.767	1.847	970
Μικτά κέρδη	2,49	9,32	16,55	850	3.175	5.638	1.793	941
Κέρδη χρήσεως προ φόρων	2,16	8,65	15,85	735	2.946	5.401	1.701	869

## 7. EFG ΑΣΦΑΛΙΣΤΙΚΕΣ ΥΠΗΡΕΣΙΕΣ ΑΝΩΝΥΜΗ ΕΤΑΙΡΙΑ

Η θυγατρική αυτή εταιρεία ιδρύθηκε το 1992 με έδρα τον Δήμο Καλλιθέας, διεύθυνση Συγγρού 194. Σκοπός της εταιρείας είναι η διενέργεια εργασιών μεσιτείας ασφαλίσεων και ο συντονισμός της διάθεσης ασφαλιστικών προϊόντων μέσω του δικτύου της Τράπεζας. Η Τράπεζα κατέχει το 65% του μετοχικού κεφαλαίου έχοντας στην κυριότητά της μετοχές (19.500 μετοχές) συνολικής αξίας 19.500.000 δρχ. και το υπόλοιπο 35% ανήκει στις ασφαλιστικές εταιρείες Alico και Κανελλόπουλος-Αδαμαντιάδης (17.550 μετοχές).

Στο Διοικητικό Συμβούλιο της εταιρείας συμμετέχουν οι:

1. Βύρων Μπαλλής, Πρόεδρος
2. Νικόλαος Αδαμαντιάδης, Α΄ Αντιπρόεδρος
3. Χρήστος Μιστιλλίολου, Β΄ Αντιπρόεδρος
4. Άννα Τρύφων, Δ/ουσα Σύμβουλος
5. Κωνσταντίνος Παπαμιχαλόπουλος, Μέλος
6. Χρήστος Κομιόπουλος, Μέλος
7. Αριστοτέλης Καρυτινός, Μέλος
8. Βασίλειος Φλώρος, Μέλος
9. Ευάγγελος Κάββαλος, Μέλος

Η μετοχική σύνθεση της Εταιρείας σύμφωνα με το μετοχολόγιο της εταιρείας έχει ως ακολούθως :

EFG Eurobank Ergasias A.E. 65% , American Life Insurance Co 25%, N.Κανελλόπουλος-Χρ. Αδαμαντιάδης Α.Ε.

Γενικές Ασφαλιστικές Επιχειρήσεις 10%.

Οικονομικά στοιχεία	(σε εκατ. €)		(σε εκατ. δρχ.)			
	2000	1999	2000	1999	1998	1997
Απαιτήσεις	1,90	2,88	647	982	341	270
Σύνολο ενεργητικού	2,99	4,22	1.020	1.438	490	358
Μετοχικό κεφάλαιο	0,09	0,09	30	30	30	30
Ίδια κεφάλαια	0,24	0,18	83	60	26	22
Υποχρεώσεις	2,71	4,00	924	1.364	455	335
Κύκλος εργασιών	1,53	2,18	522	742	311	135
Μικτά κέρδη	0,99	1,41	338	479	105	27
Κέρδη χρήσεως προ φόρων	0,71	1,00	242	340	5	(23)

## 8. ΔΙΕΘΝΕΙΣ ΑΣΦΑΛΙΣΤΙΚΕΣ ΠΡΑΚΤΟΡΕΥΣΕΙΣ Α.Ε.

Η εταιρεία ιδρύθηκε το 1996 με έδρα τον Δήμο Πειραιώς, διεύθυνση Λεωφ. Γρ. Λαμπράκη 138. Σκοπός της εταιρείας είναι η ανάληψη με σύμβαση έναντι προμηθειών, ασφαλιστικών εργασιών στο όνομα και για λογαριασμό μίας ή περισσότερων ασφαλιστικών επιχειρήσεων. Η ΤΡΑΠΕΖΑ EFG EUROBANK ERGASIAS A.E. κατέχει το 99,9% του συνόλου των μετοχών.

Στο Διοικητικό Συμβούλιο της εταιρείας συμμετέχουν οι:

1. Βύρων Μπαλλής, Πρόεδρος
2. Ουρανία Παπαβασιλείου, Μέλος
3. Κωνσταντίνος Παπαμιχαλόπουλος, Μέλος
4. Ερασμία Γλυνού, Μέλος
5. Προς το παρόν κενή

Η εταιρεία έχει σταματήσει τις δραστηριότητές της και βρίσκεται υπό εκκαθάριση.

	(σε εκατ. €)	(σε εκατ. δρχ.)	
<b>Οικονομικά στοιχεία</b>	<b>1999</b>	<b>1999</b>	<b>1998</b>
Απαιτήσεις	0,02	7	5
Σύνολο ενεργητικού	0,04	14	13
Μετοχικό κεφάλαιο	0,03	10	10
Ίδια κεφάλαια	0,03	9	13
Υποχρεώσεις	0,1	4	0
Κύκλος εργασιών	0	0	0
Μικτά κέρδη	0	0	0
Κέρδη χρήσεως προ φόρων	(0,1)	(4)	(5)

#### 9. EFG EUROBANK ΧΡΗΜΑΤΙΣΤΗΡΙΑΚΗ Α.Ε.Π.Ε.Υ.

Η EFG Eurobank Χρηματιστηριακή Α.Ε.Π.Ε.Υ ιδρύθηκε το 1999 με έδρα το Δήμο Αθηναίων, διεύθυνση Όθωνος 6. Σκοπός της εταιρείας είναι η διεξαγωγή χρηματιστηριακών συναλλαγών κάθε είδους σε χρηματιστήρια αξιών και παραγώγων, καθώς και η παροχή όλων των κύριων και παρεπόμενων επενδυτικών υπηρεσιών που προβλέπονται από την εκάστοτε ισχύουσα νομοθεσία. Το μετοχικό κεφάλαιο της εταιρείας ανέρχεται σε δύο δισεκατομμύρια (2.000.000.000) δρχ. και διαιρείται σε τετρακόσιες χιλιάδες (400.000) μετοχές, ονομαστικής αξίας πέντε χιλιάδων (5.000) δρχ. η κάθε μία. Η Τράπεζα κατέχει το 100% του μετοχικού κεφαλαίου. Στις 30.11.2001 ολοκληρώθηκε η συγχώνευση με απορρόφηση της Χρηματιστηριακής Εργασίας Α.Χ.Ε. και της ΤΕΛΕΣΙΣ Χρηματιστηριακής Α.Ε., από την EFG Eurobank Χρηματιστηριακή Α.Ε.Π.Ε.Υ. Κατόπιν αυτού η εταιρεία κατέχει το 65% του μετοχικού κεφαλαίου.

Η σύνθεση του Διοικητικού Συμβουλίου προ της συγχώνευσης είχε ως εξής:

1. Θεόδωρος Καρακάσης, Πρόεδρος
2. Ελένη Μάτσου, Αντιπρόεδρος
3. Αθηνά Δεσύπρη, Μέλος
4. Ελένη Τζάκου, Μέλος
5. Αναστασία Σατερλή, Μέλος

Η μετά τη συγχώνευση σύνθεση του Διοικητικού Συμβουλίου έχει ως εξής:

1. Νικόλαος Καραμούζης, Πρόεδρος
2. Βίκτωρας Ασσέρ, Αντιπρόεδρος & Διευθύνων Σύμβουλος
3. Νικόλαος Ανδριανόπουλος, Μέλος
4. Άμπης Λεβής, Μέλος
5. Ελένη Μάτσου, Μέλος
6. Κων/νος Παναγίδης, Μέλος
7. Ελένη Τζάκου, Μέλος

	(σε εκατ. €)		(σε εκατ. δρχ.)	
<b>Οικονομικά στοιχεία</b>	<b>2000</b>	<b>1999*</b>	<b>2000</b>	<b>1999*</b>
Απαιτήσεις	21,40	43,38	7.291	14.783
Σύνολο ενεργητικού	54,93	59,82	18.716	20.384
Μετοχικό κεφάλαιο	5,87	5,87	2.000	2.000
Ίδια κεφάλαια	16,96	16,04	5.779	5.467
Υποχρεώσεις	37,79	43,62	12.877	14.863
Κύκλος εργασιών	44,33	17,71	15.104	6.033
Μικτά κέρδη	24,90	11,47	8.485	3.908
Κέρδη χρήσεως προ φόρων	24,92	10,17	8.493	3.467

\* Στοιχεία από τη Λογιστική κατάσταση της περιόδου 17.2-31.12.1999, ενώ η πρώτη εταιρική χρήση της εταιρείας λήγει, σύμφωνα με το καταστατικό της, την 31.12.2000

#### 10. EFG EUROBANK ΧΡΗΜΑΤΟΔΟΤΙΚΕΣ ΜΙΣΘΩΣΕΙΣ Α.Ε.

Η EFG Eurobank Χρηματοδοτικές Μισθώσεις Α.Ε. ιδρύθηκε το 1998 με έδρα το Δήμο Αθηναίων και διεύθυνση Ξενοφώντος 8 ενώ δραστηριοποιείται στις χρηματοδοτικές μισθώσεις (leasing) κινητών και ακινήτων. Επίσης, η εταιρεία έχει πραγματοποιήσει συνεργασίες – συμμαχίες με προμηθευτές προϊόντων διαρκείας, όπως πληροφορικής, αυτοκινήτων κλπ, εισάγοντας νέα προϊόντα στην αγορά, όπως το Pouliadis Leasing, το Auto Leasing κλπ. Το 2000 η εταιρεία προχώρησε σε διεύρυνση των συμμαχιών με προμηθευτές και σε εισαγωγή νέων προϊόντων, όπως το Real Estate Leasing, με στόχο την αύξηση του μεριδίου στην αγορά leasing, αναλόγου με το μερίδιο της μητρικής τράπεζας

και τη διαφοροποίησή της από τις άλλες εταιρείες του χώρου. Στις 11.2.2002 ολοκληρώθηκε η συγχώνευση δι'απορροφήσεως της EFG Eurobank Χρηματοδοτικές μισθώσεις Α.Ε. από την Χρηματοδοτικές μισθώσεις Εργασίας Α.Ε.

Η σύνθεση του Διοικητικού Συμβουλίου της προ της συγχωνεύσεως είχε ως εξής:

1. Χρήστος Κομιόπουλος, Πρόεδρος
2. Γεώργιος Μαρίνος, Αντιπρόεδρος
3. Χαράλαμπος Κύρκος, Μέλος
4. Ευάγγελος Κάββαλος, Μέλος
5. Αριστοτέλης Καρυτινός, Μέλος

Το μετοχικό της κεφάλαιο αποτελείτο από 200.000 μετοχές αξίας δρχ. 10.000 η κάθε μία και μοναδικός μέτοχός της με ποσοστό συμμετοχής 100% ήταν η Τράπεζα.

Οικονομικά στοιχεία	(σε εκατ. €)		(σε εκατ. δρχ.)	
	2000	1999	2000	1999
Πάγιο Ενεργητικό	148,41	44,57	50.572	15.186
Σύνολο ενεργητικού	168,59	52,21	57.446	17.792
Μετοχικό κεφάλαιο	5,87	5,87	2.000	2.000
Τδία κεφάλαια	6,80	6,48	2.317	2.208
Υποχρεώσεις	158,92	44,87	54.151	15.288
Κύκλος εργασιών	26,78	6,47	9.125	2.205
Μικτά κέρδη	7,97	2,75	2.716	938
Κέρδη χρήσεως προ φόρων	0,69	1,05	236	358

## 11. EFG ΑΣΦΑΛΙΣΤΙΚΗ ΖΩΗΣ ΑΝΩΝΥΜΟΣ ΕΤΑΙΡΕΙΑ ΑΣΦΑΛΙΣΕΩΝ ΖΩΗΣ

Η εταιρεία ιδρύθηκε το 1988 από την τότε Τράπεζα Κρήτης, με σκοπό την πώληση ασφαλειών ζωής μέσω του δικτύου της ΤΡΑΠΕΖΑΣ EFG EUROBANK ERGASIAS A.E. στους πελάτες αυτής. Εδρα της εταιρείας είναι ο Δήμος Καλλιθέας, διεύθυνση Συγγρού 194. Η Τράπεζα κατέχει το 100% του μετοχικού κεφαλαίου της εταιρείας (50.000 μετοχές ονομαστικής αξίας δρχ. 10.000 η κάθε μία).

Στο Διοικητικό Συμβούλιο της εταιρείας μετέχουν οι:

1. Βύρων Μπαλλής, Πρόεδρος
2. Κωνσταντίνος Παπαμιχαλόπουλος, Διευθύνων Σύμβουλος
3. Στυλιανός Παπαδερός, Μέλος
4. Γεώργιος Γεωργίου, Μέλος
5. Όθων Κολλυριώτης, Μέλος
6. Γεώργιος Αλβέρτης, Μέλος
7. Θεόδωρος Καλαντώνης, Μέλος

Οικονομικά στοιχεία	(σε εκατ. €)		(σε εκατ. δρχ.)			
	2000	1999	2000	1999	1998	1997
Σύνολο Ενεργητικού	9,09	4,69	3.097	1.597	670	582
Μετοχικό Κεφάλαιο	1,47	0,44	500	150	150	150
Συμμετοχή της Τράπεζας	100%	99,67%	100%	99,67%	99,67%	99,67%
Σύνολο Ιδίων Κεφαλαίων	5,91	4,45	2.013	1.515	540	472
Κέρδη χρήσεως (προ φόρων)	1,91	2,87	650	977	118	112

## 12. EFG ΑΣΦΑΛΙΣΤΙΚΗ ΑΝΩΝΥΜΟΣ ΕΤΑΙΡΕΙΑ ΓΕΝΙΚΩΝ ΑΣΦΑΛΙΣΕΩΝ

Η εταιρεία ιδρύθηκε το 1987 από την τότε Τράπεζα Κρήτης, με σκοπό την κάλυψη κινδύνων κυρίως συνδεδεμένων με τις εργασίες της Τράπεζας. Εδρα της εταιρείας είναι ο Δήμος Καλλιθέας, διεύθυνση Συγγρού 194. Η Τράπεζα κατέχει το 100% του μετοχικού κεφαλαίου της εταιρείας (12.000 μετοχές ονομαστικής αξίας δρχ. 10.000 η κάθε μία).

Στο Διοικητικό Συμβούλιο της εταιρείας μετέχουν οι:

1. Βύρων Μπαλλής, Πρόεδρος
2. Κωνσταντίνος Παπαμιχαλόπουλος, Διευθύνων Σύμβουλος
3. Στυλιανός Παπαδερός, Μέλος
4. Γεώργιος Γεωργίου, Μέλος
5. Όθων Κολλυριώτης, Μέλος
6. Γεώργιος Αλβέρτης, Μέλος
7. Θεόδωρος Καλαντώνης, Μέλος

Οικονομικά στοιχεία	(σε εκατ. €)		(σε εκατ. δρχ.)			
	2000	1999	2000	1999	1998	1997
Σύνολο Ενεργητικού	10,06	7,89	3.428	2.690	1.859	1.645
Μετοχικό Κεφάλαιο	0,35	0,35	120	120	120	120
Συμμετοχή της Τράπεζας	100%	99,58%	100%	99,58%	99,58%	99,58%
Σύνολο Ιδίων Κεφαλαίων	6,63	6,32	2.258	2.155	1.382	1.253
Κέρδη χρήσεως (προ φόρων)	0,74	2,52	253	858	210	205

### 13. EFG EUROBANK PROPERTIES ΑΝΩΝΥΜΗ ΕΤΑΙΡΕΙΑ ΔΙΑΧΕΙΡΙΣΗΣ ΑΚΙΝΗΤΩΝ (ΠΡΩΗΝ ΕΒΟ ΑΕ)

Η EFG Eurobank Properties Ανώνυμη Εταιρεία Διαχείρισης Ακινήτων ιδρύθηκε το 1952 και έχει έδρα τον Δήμο Αθηναίων. Παρέχει ευρύ φάσμα δραστηριοτήτων και υπηρεσιών με στόχο να εξελιχθεί άμεσα σε ηγετική μορφή στο χώρο του real estate στην Ελλάδα. Αντικείμενο εργασιών της είναι οι επενδύσεις σε ακίνητη περιουσία, η διαχείριση ακίνητης περιουσίας, οι εκτιμήσεις ακινήτων καθώς και το brokerage. Στις 16.6.2000 η Γενική Συνέλευση των μετόχων της εταιρείας αποφάσισε την αύξηση του μετοχικού κεφαλαίου της εταιρείας κατά ποσό 2.395.584.150 δραχμών τοις μετρητοίς με την έκδοση 3.304.254 νέων μετοχών ονομαστικής αξίας 725 δραχμών και τιμή εκδόσεως 2.170 δραχμών η κάθε μία. Στην παραπάνω αύξηση, η Τράπεζα, μοναδικός μέτοχος της εταιρείας, παραιτήθηκε από το δικαίωμά της προτίμησης στην αποφασισθείσα αύξηση και δεν συμμετείχε στην αύξηση αυτή. Το μετοχικό κεφάλαιο της εταιρείας ανέρχεται σήμερα, μετά την αύξηση στο ποσό των δρχ. 4.801 εκατ. και το ποσοστό συμμετοχής της Τράπεζας σε 50,1% αυτού.

Στο Διοικητικό Συμβούλιο της εταιρείας συμμετέχουν οι:

1. Χαράλαμπος Κύρκος, Πρόεδρος
2. Λάμπρος Αναγνωστόπουλος, Αντιπρόεδρος
3. Αριστοτέλης Καρυτινός, Διευθύνων Σύμβουλος
4. Γεώργιος Κουντούρης, Μέλος
5. Βασίλειος Μπρακούλιας, Μέλος

Η μετοχική σύνθεση της Εταιρείας σύμφωνα με το μετοχολόγιο της εταιρείας έχει ως ακολούθως :

EFG Eurobank Ergasias A.E. 50,1% , REIB EUROPE INVESTMENTS LTD 20%, LAMDA DEVELOPMENT AE Συμμετοχών & Αξιοποίησης Ακινήτων 29,9%.

Οικονομικά στοιχεία	(σε εκατ. €)		(σε εκατ. δρχ.)			
	2000	1999	2000	1999	1998	1997
Πάγιο Ενεργητικό	46,33	7,96	15.788	2.714	1.217	1.295
Μετοχικό κεφάλαιο	14,09	3,39	4.801	1.155	1.155	880
Ύδια κεφάλαια	34,92	3,11	11.899	1.060	1.059	1.088
Καθαρά αποτελέσματα χρήσεως προ φόρων	1,91	0,00	651	1	(29)	(39)

### 14. ΚΥΑΩΝ ΑΝΩΝΥΜΟΣ ΕΜΠΟΡΙΚΗ ΤΕΧΝΙΚΗ ΚΤΗΜΑΤΙΚΗ ΚΑΙ ΒΙΟΜΗΧΑΝΙΚΗ ΕΤΑΙΡΕΙΑ

Η εταιρεία ιδρύθηκε το 1985 με έδρα το Δήμο Αθηναίων, Διεύθυνση Βουκουρεστίου 22 & Βαλαωρίτου 23 και με κύριο σκοπό την ανάληψη κτηματικών και ναυτιλιακών δραστηριοτήτων μη σχετιζομένων με την Τράπεζα. Η μοναδική πράξη που εκτέλεσε η εταιρεία ήταν η υπογραφή προσυμφώνου αγοράς της εταιρείας «Ξενοδοχεία της Ελλάδος» προκαταβάλλοντας ποσό ύψους δρχ. 120 εκατ.

Τα έσοδα της εταιρείας προέρχονται από τόκους δεσμευμένων καταθέσεων.

Στο Διοικητικό Συμβούλιο της εταιρείας συμμετέχουν οι:

1. Χαράλαμπος Κύρκος, Πρόεδρος
2. Αριστείδης Καρυτινός, Μέλος
3. Βασίλης Μπρακούλιας, Μέλος
4. Χριστίνα Καράπατσα, Μέλος
5. Θεόδωρος Καρακάσης, Μέλος

Η μετοχική σύνθεση της Εταιρείας σύμφωνα με το μετοχολόγιο της Εταιρείας έχει ως ακολούθως :

EFG Eurobank Ergasias A.E. 100%.

Οικονομικά στοιχεία	(σε εκατ. €)		(σε εκατ. δρχ.)			
	2000	1999	2000	1999	1998	1997
Σύνολο Ενεργητικού	0,79	0,78	268	265	268	266

Μετοχικό Κεφάλαιο	0,59	0,59	200	200	200	200
Σύνολο Ιδίων Κεφαλαίων	0,75	0,75	256	256	255	253
Κέρδη χρέσεως (προ φόρων)	0,02	0,03	7	9	14	13

#### 15. EFG TELESIS FINANCE A.E.Π.E.Y.

Η EFG Finance A.E.Π.E.Y. ιδρύθηκε το 2000 με έδρα το Δήμο Αθηναίων, διεύθυνση Όθωνος 6 και στις 18.12.01 μετονομάστηκε σε EFG Telesis Finance A.E.Π.E.Y. Σκοπός της εταιρείας είναι η παροχή των εξής επενδυτικών υπηρεσιών που προβλέπονται εκάστοτε από τον νόμο:

- Κύριες Επενδυτικές Υπηρεσίες: α) λήψη και διαβίβαση για λογαριασμό επενδυτών εντολών για κατάρτιση συναλλαγών επί των αναφερόμενων στον ν. 2396/1996 χρηματοπιστωτικών μέσων, β) διαχείριση επενδυτικών χαρτοφυλακίων πελατών, στο πλαίσιο εντολής τους, εφόσον τα χαρτοφυλάκια συμπεριλαμβάνουν χρηματοπιστωτικά μέσα που αναφέρονται ανωτέρω από α, γ) αναδοχή της έκδοσης χρηματοπιστωτικών μέσων που αναφέρονται ανωτέρω υπό α ή και διάθεσή τους.
- Παρεπόμενες Επενδυτικές Υπηρεσίες: α) παροχή συμβουλών σε επιχειρήσεις σχετικά με τη διάρθρωση του κεφαλαίου τους, τη διαμόρφωση της επιχειρηματικής τους στρατηγικής και κάθε θέμα σχετιζόμενο με την επιχειρηματική τους δραστηριότητα, καθώς και παροχή συμβουλών και υπηρεσιών στους τομείς συγχώνευσης και εξαγοράς επιχειρήσεων, β) υπηρεσίες συνδεδεμένες με την αναδοχή έκδοσης και γ) παροχή συμβουλών στον τομέα των επενδύσεων με αντικείμενο χρηματοπιστωτικά μέσα αναφερόμενα υπό 1α.

Το μετοχικό κεφάλαιο της εταιρείας ανέρχεται σε δρχ. 5.000.000 και διαιρείται σε 500.000 μετοχές, ονομαστικής αξίας δρχ. 10.000 η κάθε μία. Η συμμετοχή της Τράπεζας ανέρχεται στο 100% του μετοχικού κεφαλαίου.

Η σύνθεση του Διοικητικού Συμβουλίου της έχει ως εξής:

- Νικόλαος Καραμούζης, Πρόεδρος και Διευθύνων Σύμβουλος
- Emmanuel Bussetil, Αντιπρόεδρος
- Αλέξανδρος Κοκκίδης, Μέλος
- Χρήστος Κομιόπουλος, Μέλος
- Ευθύμιος Μπουλούτας, Μέλος
- Κωνσταντίνος Μητρόπουλος, Μέλος

Οικονομικά στοιχεία	2000 (σε εκατ. €)	2000 (εκατ. δρχ.)
Σύνολο Ενεργητικού	16,36	5.576
Μετοχικό Κεφάλαιο	14,67	5.000
Σύνολο Ιδίων Κεφαλαίων	15,31	5.216
Κέρδη χρέσεως (προ φόρων)	0,97	331

#### 16. EFG FACTORS A.E. Πρακτορείας Επιχειρηματικών Απαιτήσεων

Η εταιρεία ιδρύθηκε το 1999 με έδρα τον Δήμο Αθηναίων, διεύθυνση Όθωνος 8-10. Σκοπός της εταιρείας είναι η διενέργεια πράξεων πρακτορείας επιχειρηματικών απαιτήσεων σύμφωνα με τις διατάξεις του ν. 1905/90, όπως ισχύει. Το μετοχικό κεφάλαιο της εταιρείας ανέρχεται σε δρχ. 2.000.000 εκατ. και διαιρείται σε 200.000 μετοχές, ονομαστικής αξίας δρχ. 10.000 η κάθε μία. Η Τράπεζα κατέχει το 100% του μετοχικού κεφαλαίου.

Η σύνθεση του Διοικητικού Συμβουλίου έχει ως εξής:

- Βασίλειος Φλώρος, Πρόεδρος
- Χρήστος Κομιόπουλος, Αντιπρόεδρος
- Στυλιανός Παπαδερός, Μέλος
- Ευάγγελος Κάββαλος, Μέλος
- Γεώργιος Μαρίνος, Μέλος

Οικονομικά στοιχεία	2000 (σε εκατ. €)	2000 (σε εκατ. δρχ.)
Σύνολο Ενεργητικού	27,78	9.465
Μετοχικό Κεφάλαιο	5,87	2.000
Σύνολο Ιδίων Κεφαλαίων	6,07	2.069
Κέρδη χρέσεως (προ φόρων)	0,39	132

### 17. EFG BUSINESS SERVICES A.E.

Η EFG Business Services A.E. ιδρύθηκε το 2000 με έδρα τον Δήμο Αθηναίων, διεύθυνση Τζιραίων 8-10, Αθήνα. Σκοπός της εταιρείας είναι η οργάνωση συστημάτων και παροχή υπηρεσιών μισθοδοσίας και συμβουλευτικών υπηρεσιών. Το αρχικό μετοχικό κεφάλαιο της εταιρείας ανήρχετο σε δρχ. 300 εκατ. και διαιρείτο σε 30.000 μετοχές, ονομαστικής αξίας δρχ. 10.000 η κάθε μία. Μετά από απόφαση της Έκτακτης Γενικής Συνέλευσης των Μετόχων της 30.11.2000, το μετοχικό κεφάλαιο αυξήθηκε το έτος 2001 κατά 1.000.000.000 δρχ. με την έκδοση 100.000 νέων μετοχών ονομαστικής αξίας δρχ. 10.000 η κάθε μία. Η ΤΡΑΠΕΖΑ EFG EUROBANK ERGASIAS A.E. κατέχει 99,999% του μετοχικού κεφαλαίου της εταιρείας.

Η σύνθεση του Διοικητικού Συμβουλίου έχει ως εξής:

1. Δημήτριος – Βασίλειος Κόκκινος, Πρόεδρος
2. Γεώργιος Γεωργίου, Αντιπρόεδρος
3. Αικατερίνη Τριβυζά, Διευθύνων Σύμβουλος
4. Πέτρος Αγγελάκης, Μέλος
5. [Βύρων Μπαλλής, Μέλος](#)
6. Κων/νος Παναγούλιας, Μέλος

Η πρώτη εταιρική χρήση θα κλείσει στις 31.12.2001.

### 18. EFG HELLAS PLC

Η εταιρεία ιδρύθηκε το 1999 με έδρα το Λονδίνο και λειτουργεί σύμφωνα με την νομοθεσία του Ηνωμένου Βασιλείου. Σκοπός της εταιρείας είναι η συγκέντρωση κεφαλαίων από τις κεφαλαιαγορές με την έκδοση μεταβιβάσιμων τίτλων μέσης διάρκειας (E.M.T.N.) και την χρήση των αντλούμενων κεφαλαίων για την ΤΡΑΠΕΖΑ EFG EUROBANK ERGASIAS A.E. και των θυγατρικών της. Το μετοχικό κεφάλαιο της εταιρείας ανέρχεται σε £12,500.

Οι τίτλοι εκδίδονται υπό την εγγύηση της ΤΡΑΠΕΖΑΣ EFG EUROBANK ERGASIAS A.E. και μπορούν να εισάγονται προς διαπραγμάτευση σε χρηματιστήριο χώρας – μέλους της E.E. με ανώτατο ποσό EYPΩ 500.000.000.

Σύμφωνα με το ανωτέρω πρόγραμμα, στις 7 Φεβρουαρίου 2000 η εταιρεία εξέδωσε ομολογιακό δάνειο ύψους EYPΩ 150 εκατ. που είναι εισηγμένο στο χρηματιστήριο του Λουξεμβούργου.

Η σύνθεση του Διοικητικού Συμβουλίου έχει ως εξής:

1. Clive J Farrand, Διευθύνων Σύμβουλος
2. Νικόλαος Καραμούζης, Μέλος
3. Ιάσμην Ράλλη, Μέλος

Η μετοχική σύνθεση της Εταιρείας σύμφωνα με το μετοχολόγιο της Εταιρείας έχει ως ακολούθως : EFG Eurobank Ergasias A.E. 99,99%, EFG Private Bank Luxembourg S.A 0,01%.

Οικονομικά στοιχεία	(σε εκατ. €)		(σε εκατ. GBP)	
	2000	1999	2000	1999
Σύνολο Ενεργητικού	150,72	0,02	93,97	0,01
Μετοχικό Κεφάλαιο	0,02	0,02	0,01	0,01
Σύνολο Ιδίων Κεφαλαίων	0,03	0,02	0,02	0,01
Κέρδη χρήσεως (προ φόρων)	0,02	-	0,01	-

### 19. ΤΡΑΠΕΖΑ UNITBANK A.E.

Η εταιρεία ιδρύθηκε το 2000 με έδρα την Αθήνα, διεύθυνση Μεσογείων 61 και Αρκαδίας 26. Σκοπός της εταιρείας είναι η διενέργεια, για λογαριασμό της ή για λογαριασμό άλλων, στην Ελλάδα και την αλλοδαπή, όλων των εργασιών που επιτρέπει σε πιστωτικά ιδρύματα ο νόμος. Οι δραστηριότητες της τράπεζας συμβάλλουν κυρίως στην προώθηση της καταναλωτικής πίστης στον τομέα οχημάτων, σκαφών και λοιπών μέσων κυκλοφορίας. Το μετοχικό κεφάλαιο της τράπεζας ανέρχεται σε δρχ. 4.000 εκατ. και διαιρείται σε 400.000 ονομαστικές μετοχές, ονομαστικής αξίας δρχ.

10.000 η κάθε μία. Η συμμετοχή της Τράπεζας ανέρχεται στο 50% του μετοχικού κεφαλαίου. Το υπόλοιπο 50% ανήκει στην Inchcape Overseas Investments B.V.

Η σύνθεση του Διοικητικού Συμβουλίου έχει ως εξής:

1. Νικόλαος Νανόπουλος, Πρόεδρος
2. Martin Taylor, Αντιπρόεδρος
3. Χρήστος Κομιόπουλος, Μέλος
4. Κωνσταντίνος Καρυδιάς, Μέλος
5. Chris Parker, Μέλος
6. Βύρων Μπαλλής, Μέλος
7. Σούζαν Μπετζιάν-Χαρδούβελη, Μέλος
8. Gary Reynard, Μέλος
9. Ελένη Μάτσου, Μέλος
10. Βασίλης Βαρβαγιάννης, Μέλος

Η πρώτη εταιρική χρήση θα κλείσει στις 31.12.2001.

## 20. ΧΡΗΜΑΤΟΔΟΤΙΚΕΣ ΜΙΣΘΩΣΕΙΣ ΕΡΓΑΣΙΑΣ Α.Ε.

Οι Χρηματοδοτικές Μισθώσεις Εργασίας Α.Ε. (ERGOLEASING) ιδρύθηκε το 1991 με βασικούς μετόχους την Τράπεζα Εργασίας Α.Ε. με ποσοστό 70,2% (9.833.600 μετοχές ονομαστικής αξίας δρχ. 1.000 η καθεμία) και την Πληροφορική Εργασίας με ποσοστό 20%. Έδρα της εταιρείας είναι ο Δήμος Αθηναίων, διεύθυνση Πραξιτέλους 40-44, Αθήνα. Το μετοχικό της κεφάλαιο ανέρχεται σε δρχ. 14.000 εκατ. Στις 26.11.1999 η Γενική Συνέλευση των μετόχων της εταιρείας Χρηματοδοτικές Μισθώσεις Εργασίας Α.Ε. αποφάσισε την αύξηση του μετοχικού κεφαλαίου της εταιρείας κατά ποσό 12.000 εκατ. δραχμών. Η πρώην Τράπεζα Εργασίας Α.Ε. κάλυψε το ποσοστό της (70,24%) με αποτέλεσμα το κόστος της συμμετοχής της να αυξηθεί από δρχ. 3.059 εκατ. σε δρχ. 11.489 εκατ. Στις 8.8.2001 η "INFO QUEST (INFO ΚΟΥΕΣΤ) Ανώνυμη Εμπορική και Βιομηχανική Εταιρεία Ηλεκτρονικών Υπολογιστών, Συστημάτων Επικοινωνίας και Περιφερειακών", καθολικός διάδοχος της Πληροφορικής Εργασίας Α.Ε.Β.Ε. λόγω συγχώνευσης με απορρόφηση της δεύτερης από την πρώτη, μεταβίβασε στην Τράπεζα το σύνολο της συμμετοχής της στην ERGOLEASING, ήτοι 2.801.400 μετοχές (ποσοστό 20,01%). Στις 23.8.2001 η "Πρόδος Ελληνικές Επενδύσεις Α.Ε.", μεταβίβασε στην ΤΡΑΠΕΖΑ EFG EUROBANK ERGASIAS Α.Ε. το σύνολο της συμμετοχής της στην ERGOLEASING, ήτοι 1.120.000 μετοχές (ποσοστό 8%). Κατόπιν των ανωτέρω μεταβιβάσεων η συμμετοχή της Τράπεζας στο μετοχικό κεφάλαιο της εταιρείας ανέρχεται σε ποσοστό 98,25%. Στις 11.02.2002 ολοκληρώθηκε η συγχώνευση δι' απορρόφησης της EFG Eurobank Χρηματοδοτικές Μισθώσεις από την Χρηματοδοτικές Μισθώσεις Εργασίας Α.Ε. η οποία μετονομάστηκε σε EFG Eurobank Ergasias Χρηματοδοτικές μισθώσεις Α.Ε. Η συμμετοχή της τράπεζας στο μετοχικό κεφάλαιο της νέας εταιρείας ανέρχεται σε ποσοστό 99,37%.

Η Εταιρεία δραστηριοποιείται στη χρηματοδοτική μίσθωση κινητού εξοπλισμού τόσο σε επιχειρήσεις όσο και σε ελεύθερους επαγγελματίες. Η Εταιρεία προσφέρει, ανάλογα με τις εκάστοτε ανάγκες των πελατών της, πέραν της κλασσικής μορφής leasing και όλες τις άλλες μορφές χρηματοδοτικής μίσθωσης όπως leasing σε συνάλλαγμα, sale & lease back, leasing με κυμαινόμενα μισθώματα κλπ.

Η σύνθεση του ΔΣ της εταιρείας πρό της συγχώνευσης έχει ως εξής:

1. Αντώνιος Μπίμπας, Πρόεδρος
2. Ξενοφών Νικήτας, Αντιπρόεδρος
3. Προς το παρόν κενή
4. Νικόλαος Κατσαντώνης, Μέλος
5. Γεώργιος Μαρίνος, Μέλος
6. Βασίλειος Μπρακούλιας, Μέλος
7. Δαβίδ Σαμουήλ, Μέλος

Η μετά τη συγχώνευση σύνθεση του Διοικητικού Συμβουλίου της έχει ως εξής:

1. Αντώνιος Μπίμπας, Πρόεδρος
2. Ξενοφών Νικήτας, Αντιπρόεδρος
3. Χαράλαμπος Κύρκος, Μέλος
4. Νικόλαος Κατσαντώνης, Μέλος
5. Βασίλειος Μπρακούλιας

Βασικά οικονομικά στοιχεία παρατίθενται στον πίνακα που ακολουθεί:

Οικονομικά Στοιχεία	(σε εκατ. €)		(σε εκατ. δρχ)			
	2000	1999*	2000	1999*	1998	1997
Αναπόσβεστα πάγια	160,95	124,05	54.845	42.269	31.695	27.460
Κυκλοφορούν ενεργητικό	5,47	8,57	1.863	2.921	2.302	1.807

Ίδια κεφάλαια	67,24	52,40	22.912	17.857	5.948	5.450
Μακροπρόθεσμες υποχρεώσεις	76,34	42,88	26.013	14.610	9.606	8.068
Βραχυπρόθεσμες υποχρεώσεις	38,94	43,82	13.270	14.931	18.200	14.314
Σύνολο υποχρεώσεων	115,28	86,69	39.283	29.541	27.805	22.382
Κύκλος εργασιών	76,42	60,61	26.040	20.654	18.113	14.206
Μικτά κέρδη	20,00	15,08	6.815	5.139	3.469	2.421
Κέρδη προ φόρων	9,71	4,73	3.307	1.611	1.118	1.074
Κέρδη μετά από φόρους	5,72	1,38	1.950	469	971	712

\* Ορισμένα από τα κονδύλια του ισολογισμού της προηγούμενης χρήσης αναμορφώθηκαν για να είναι τα ποσά συγκρίσιμα με τα ποσά της παρούσας χρήσης

## 21. ΧΡΗΜΑΤΙΣΤΗΡΙΑΚΗ ΕΡΓΑΣΙΑΣ Α.Χ.Ε.

Η Χρηματιστηριακή Εργασία Α.Χ.Ε. ιδρύθηκε το 1990 με βασικό μέτοχο την Τράπεζα Εργασίας με ποσοστό 99,4% (99.406 μετοχές ονομαστικής αξίας δρχ. 10.000 η κάθε μία). Έδρα της εταιρείας είναι ο Δήμος Αθηναίων, διεύθυνση Πραξιτέλους 40-44, Αθήνα. Το μετοχικό κεφάλαιο της εταιρείας ανέρχεται σε δρχ. 1.000 εκατ. διαιρούμενο σε εκατό χιλιάδες (100.000) ονομαστικές μετοχές ονομαστικής αξίας 10.000 δρχ η κάθε μία. Η συμμετοχή της Τράπεζας ανέρχεται σήμερα σε ποσοστό 100%. Στις 30.11.2001 ολοκληρώθηκε η συγχώνευση με απορρόφησή της από την EFG Eurobank Χρηματιστηριακή Α.Ε.Π.Ε.Υ.

Η Εταιρεία προσφέρει στους πελάτες της έγκυρη και έγκαιρη ενημέρωση μέσω των οθονών που έχει εγκαταστήσει στα καταστήματα της Τράπεζάς μας (on line – real time), αναλύσεις και ειδήσεις από τον χώρο των επιχειρήσεων και της οικονομίας. Η έντονη παρουσία της εταιρείας στη Βόρειο Ελλάδα μέσω του υποκαταστήματός της στη Θεσσαλονίκη, καθώς και η δραστηριοποίησή της σε αγορές εκτός των ελληνικών συνόρων δίνουν τα εχέγγυα για περαιτέρω ανοδική πορεία και διασφαλίζουν τον πρωταγωνιστικό της ρόλο στο χώρο της ελληνικής κεφαλαιαγοράς

Η Χρηματιστηριακή Εργασία, πέραν των αμιγώς χρηματιστηριακών εργασιών της, δραστηριοποιείται έντονα στην είσπραξη μερισμάτων ή τόκων από τίτλους σταθερού εισοδήματος, συμμετέχει για λογαριασμό πελατών της σε αυξήσεις μετοχικού κεφαλαίου εταιρειών κλπ

Η σύνθεση του ΔΣ της εταιρείας πρό της συγχώνευσης έχει ως εξής:

1. Κωνσταντίνος Αττιλάκος, Πρόεδρος
2. Ιωάννης Τεγόπουλος, Αντιπρόεδρος
3. Γεώργιος Μπράιτ, Μέλος
4. Γεώργιος Βιτσέντζος, Μέλος
5. Νικόλαος Κατσαντώνης, Μέλος
6. Δημήτριος Σπυρόπουλος, Μέλος

Παράλληλα, η Χρηματιστηριακή Εργασία προεξοφλεί σε ανταγωνιστικές τιμές τραπεζικά ομόλογα, έντοκα γραμμάτια και ομόλογα του Δημοσίου. Οικονομικά στοιχεία της Εταιρείας παρουσιάζονται στον επόμενο πίνακα:

Οικονομικά Στοιχεία	(σε εκατ. €)		(σε εκατ. δρχ)			
	2000	1999	2000	1999	1998	1997
Αναπόσβεστα πάγια	7,41	5,21	2.524	1.775	692	257
Κυκλοφορούν ενεργητικό	15,99	72,22	5.448	24.610	9.080	2.871
Ίδια κεφάλαια	12,45	18,44	4.243	6.285	2.805	1.616
Μακροπρόθεσμες υποχρεώσεις	0,00	0,00	0	0	0	0
Βραχυπρόθεσμες υποχρεώσεις	11,02	59,04	3.754	20.118	6.972	1.516
Σύνολο υποχρεώσεων	11,02	59,04	3.754	20.118	6.972	1.516
Κύκλος εργασιών	21,22	60,00	7.232	20.445	4.660	1.749
Μικτά κέρδη	6,05	36,68	2.063	12.499	2.732	1.006
Κέρδη προ φόρων	5,54	38,44	1.889	13.100	2.953	1.130
Κέρδη μετά από φόρους	2,95	23,74	1.005	8.088	1.857	704

## 22. ΑΝΩΝΥΜΗ ΕΤΑΙΡΕΙΑ ΔΙΑΧΕΙΡΙΣΕΩΣ ΑΜΟΙΒΑΙΩΝ ΚΕΦΑΛΑΙΩΝ ΕΡΓΑΣΙΑΣ

Η Ανώνυμη Εταιρεία Διαχείρισεως Αμοιβαίων Κεφαλαίων Εργασίας ιδρύθηκε το 1993 με κυρίους μετόχους την Τράπεζα Εργασίας με ποσοστό 50% (25.000 μετοχές ονομαστικής αξίας δρχ. 1.000 η κάθε μία) και την ERGOFINANCE με ποσοστό 50% και το μετοχικό της κεφάλαιο ανέρχεται σε δρχ. 50 εκατ. Έδρα της εταιρείας είναι ο Δήμος Αθηναίων, διεύθυνση Ευριπίδου 12, Αθήνα. Το έτος 2001 η EFG ΑΕΔΑΚ ανέλαβε κατόπιν σχετικής εγκρίσεως της Επιτροπής Κεφαλαιαγοράς την διαχείριση των 7 Α/Κ της εταιρείας. Σήμερα η εταιρεία δεν έχει υπό την διαχείρισή της κανένα αμοιβαίο κεφάλαιο.



Η σύνθεση του Διοικητικού Συμβουλίου της εταιρείας έχει ως εξής:

1. Ξενοφών Νικήτας, Πρόεδρος
2. Νικόλαος Παυλίδης, Αντιπρόεδρος
3. Γεώργιος Ρουσσουέλος, Μέλος
4. Αντώνιος Μπίμπας, Μέλος
5. Κων/νος Καραναστάσης, Μέλος
6. Νικόλαος Πετρουλάκης, Μέλος

Στον πίνακα που ακολουθεί παρουσιάζονται βασικά οικονομικά στοιχεία της Εταιρείας:

Οικονομικά Στοιχεία	(σε εκατ. €)		(σε εκατ. δρχ)			
	2000	1999	2000	1999	1998	1997
Κυκλοφορούν ενεργητικό	18,50	55,42	6.303	18.885	8.678	8.946
Ίδια κεφάλαια	7,26	11,78	2.475	4.013	2.623	2.170
Μακροπρόθεσμες υποχρεώσεις	0,00	0,00	0	0	0	0
Βραχυπρόθεσμες υποχρεώσεις	11,30	43,70	3.852	14.891	6.101	6.809
Σύνολο υποχρεώσεων	11,30	43,70	3.852	14.891	6.101	6.809
Κύκλος εργασιών	6,37	39,57	2.172	13.484	5.452	7.279
Μικτά κέρδη	0,94	2,03	322	692	897	966
Κέρδη προ φόρων	1,48	6,87	506	2.342	1.421	1.221
Κέρδη μετά από φόρους	1,30	5,58	442	1.901	973	896

### 23. Α.Ε. ΧΡΗΜΑΤΟΟΙΚΟΝΟΜΙΚΩΝ ΥΠΗΡΕΣΙΩΝ & ΣΥΜΒΟΥΛΩΝ ΕΡΓΑΣΙΑΣ

Η Α.Ε. Χρηματοοικονομικών Υπηρεσιών & Συμβούλων Εργασίας (ERGOFINANCE) ιδρύθηκε το 1993 με βασικό μέτοχο την πρώην Τράπεζα Εργασίας με ποσοστό 99% (4.950 μετοχές ονομαστικής αξίας δρχ. 10.000 η κάθε μία). Το μετοχικό της κεφάλαιο ανέρχεται σε δρχ. 50 εκατ. Έδρα της εταιρείας είναι ο Δήμος Αθηναίων και διεύθυνση Κολοκοτρώνη 3 και Βουλής, Αθήνα. Στις 8.8.2001 η "INFO QUEST (INFO KOYEEST) Ανώνυμη Εμπορική και Βιομηχανική Εταιρεία Ηλεκτρονικών Υπολογιστών, Συστημάτων Επικοινωνίας και Περιφερειακών", καθολικός διάδοχος της Πληροφορικής Εργασίας Α.Ε.Β.Ε. λόγω συγχώνευσης με απορρόφηση της δεύτερης από την πρώτη, μεταβίβασε στην Τράπεζα το σύνολο της συμμετοχής της στην ERGOFINANCE, ήτοι 50 μετοχές (ποσοστό 1%). Κατόπιν της ανωτέρω μεταβίβασης η συμμετοχή της Τράπεζας στο μετοχικό κεφάλαιο της εταιρείας ανέρχεται σε ποσοστό 100%.

Η ERGOFINANCE δραστηριοποιείται ως σύμβουλος στην αύξηση κεφαλαίου και εισαγωγή στο Χρηματιστήριο Αξιών Αθηνών εταιρειών με δημόσια εγγραφή καθώς και στην αύξηση κεφαλαίου εταιρειών ήδη εισηγμένων στο Χρηματιστήριο. Επίσης η Εταιρεία δραστηριοποιείται στην σύνταξη ενημερωτικών δελτίων (company profile) εταιρειών, και στη συμμετοχή σε διαγωνισμούς για την ανάληψη έργων είτε αυτόνομα είτε μέσω κοινοπραξιών.

Το Διοικητικό Συμβούλιο της εταιρείας έχει ως εξής:

1. Ξενοφών Νικήτας, Πρόεδρος και Δ/νων Σύμβουλος
2. Αλέξανδρος Αντωνόπουλος Αντιπρόεδρος
3. Κυριάκος Νασίκας, Μέλος
4. Δημήτριος Καλατζής, Μέλος
5. Μελίνα Ανδρουτσοπούλου, Μέλος

Συνοπτικά οικονομικά στοιχεία εμφανίζονται στον επόμενο πίνακα:

Οικονομικά Στοιχεία	(σε εκατ. €)		(σε εκατ. δρχ)			
	2000	1999	2000	1999	1998	1997
Αναπόσβεστα πάγια	0,67	0,67	230	230	55	29
Κυκλοφορούν ενεργητικό	4,74	1,72	1.614	587	426	489
Ίδια κεφάλαια	3,59	2,04	1.223	696	470	438
Μακροπρόθεσμες υποχρεώσεις	0	0	0	0	0	0
Βραχυπρόθεσμες υποχρεώσεις	1,83	0,36	622	121	11	80
Σύνολο υποχρεώσεων	1,83	0,36	622	121	11	80
Κύκλος εργασιών	0,07	0,19	23	64	15	5
Μικτά κέρδη	0,07	0,19	23	64	15	5
Κέρδη προ φόρων	3,35	0,95	1.142	323	41	323
Κέρδη μετά από φόρους	3,28	0,88	1.117	300	34	317

#### 24. ΑΣΦΑΛΙΣΤΙΚΗ ΠΡΑΚΤΟΡΙΑΚΗ ΕΡΓΑΣΙΑΣ Α.Ε.

Η Ασφαλιστική Πρακτοριακή Εργασίας Α.Ε. ιδρύθηκε το 1995. Βασικοί μέτοχοί της είναι η ΤΡΑΠΕΖΑ ΕFG EUROBANK ERGASIAS Α.Ε. με ποσοστό 90% (27.000 μετοχές ονομαστικής αξίας δρχ. 1.000 η κάθε μία) και η ERGOFINANCE με ποσοστό 10%. Το μετοχικό της κεφάλαιο ανέρχεται σε δρχ. 30 εκατ. και έδρα της εταιρείας είναι ο Δήμος Αθηναίων, διεύθυνση Πανεπιστημίου 36.

Η Εταιρεία ιδρύθηκε τον Δεκέμβριο του 1995, ενώ ουσιαστικά άρχισε να λειτουργεί τον Μάρτιο του 1996 και δραστηριοποιείται στην πρακτόρευση ασφαλιστικών εργασιών. Η Εταιρεία από την αρχή της λειτουργίας της πρακτορεύει τρεις μεγάλες ασφαλιστικές εταιρείες την AGF KOSMOS την ALLIANZ και την NATIONAL UNION οι οποίες είναι θυγατρικές των ομώνυμων ασφαλιστικών φορέων του εξωτερικού.

Η σύνθεση του Διοικητικού Συμβουλίου της εταιρείας έχει ως εξής:

1. Βύρων Μπαλλής, Πρόεδρος
2. Κων/νος Παπαμιχαλόπουλος, Αντιπρόεδρος
3. Αργύρης Ψαρρός, Δ/νων Σύμβουλος
4. Χρήστος Τζουβελέκης, Μέλος
5. Στυλιανός Παπαδερός, Μέλος
6. Κυριάκος Νασίκας, Μέλος

Η Ασφαλιστική Πρακτοριακή έχει οργανωθεί και αναπτύσσεται μέσω του δικτύου της Τράπεζας μας φιλοδοξώντας να εξασφαλίσει τόσο τα συμφέροντα της Τράπεζας όσο και των πελατών της.

Τα βασικά ασφαλιστικά προϊόντα τα οποία πρακτορεύει η εταιρεία είναι πυρός, μεταφορών, αυτοκινήτων leasing, αστικής ευθύνης, ηλεκτρονικού εξοπλισμού, περιουσιακών στοιχείων, προσωπικών ατυχημάτων, ομαδικών ασφαλίσεων, σκαφών αναψυχής κ.λπ., και αναμένεται περαιτέρω διεύρυνση.

Οικονομικά Στοιχεία	(σε εκατ. €)		(σε εκατ. δρχ)			
	2000	1999	2000	1999	1998	1997
Αναπόσβεστα πάγια	0,01	0,01	5	4	3	4
Κυκλοφορούν ενεργητικό	1,70	0,87	579	297	241	142
Ίδια κεφάλαια	0,43	0,39	146	134	105	72
Μακροπρόθεσμες υποχρεώσεις	0,00	0,00	0	0	0	0
Βραχυπρόθεσμες υποχρεώσεις	1,28	0,49	437	167	139	72
Σύνολο υποχρεώσεων	1,28	0,49	437	167	139	72
Κύκλος εργασιών	0,60	0,51	203	172	161	107
Μικτά κέρδη	0,49	0,13	167	44	53	27
Κέρδη προ φόρων	0,46	0,13	158	44	52	25
Κέρδη μετά από φόρους	0,28	0,09	95	32	36	18

#### 25. EFG EUROBANK ERGASIAS International (C. I.) LTD

Η εταιρεία ιδρύθηκε τον Απρίλιο του 1998 και ουσιαστικά άρχισε να λειτουργεί από τον Σεπτέμβριο του ίδιου έτους. Έδρα της εταιρείας είναι το Guernsey στα Channel Islands. Το μετοχικό της κεφάλαιο ανέρχεται σε GBP 5.000.000 και βασικοί μέτοχοί της είναι η ΤΡΑΠΕΖΑ ΕFG EUROBANK ERGASIAS Α.Ε. με ποσοστό 99% (9.900 μετοχές ονομαστικής αξίας GBP 1.000 η κάθε μία) και η ERGOFINANCE με ποσοστό 1%.

Η Ergobank International δίνει έμφαση στη συλλογή καταθέσεων μέσα στο σοβαρό και εχέμυθο πλαίσιο λειτουργίας που προσφέρουν τα Channel Islands και επεκτείνεται ήδη προς την παροχή διεθνών επενδυτικών υπηρεσιών υψηλού επιπέδου.

Δεδομένου ότι η Ergobank International λειτουργεί ως managed bank (όπως άλλωστε και η πλειοψηφία των τραπεζών των εγκατεστημένων στα Channel Islands) δεν διαθέτει δικό της προσωπικό αλλά εξυπηρετείται από το εντόπιο έμψυχο δυναμικό μιας από τις μεγαλύτερες αγγλικές τράπεζες, την Lloyds TSB Bank.

Το Διοικητικό Συμβούλιο της εταιρείας παρατίθεται κατωτέρω:

1. Ιωάννης Μακρής
2. Ιάσμην Ράλλη
3. Peter Niven
4. Steve Hewett

Οικονομικά στοιχεία	(σε εκατ. €)		(σε εκατ. GBP)	
	2000	1999	2000	1999
Πάγιο Ενεργητικό	0	0	0	0
Απαιτήσεις	83,58	365,22	52,11	227,70
Σύνολο Ενεργητικού	91,38	366,48	56,97	228,49
Μετοχικό Κεφάλαιο	16,04	16,40	10,00	10,00
Ίδια Κεφάλαια	17,26	16,50	10,76	10,29
Υποχρεώσεις	74,12	349,98	46,21	218,20
Κύκλος εργασιών	6,88	2,97	4,29	1,85
Μικτά κέρδη	1,96	0,74	1,22	0,46
Κέρδη χρήσεως προ φόρων	0,75	0,38	0,47	0,24

## 26. ΕΠΕΝΔΥΣΕΙΣ ΕΡΓΑΣΙΑΣ Α.Ε.Ε.Χ.

Η εταιρεία ιδρύθηκε το 1977 με έδρα το Δήμο Αθηναίων, διεύθυνση Πανεπιστημίου 13 και βασικό μέτοχο την Τράπεζα Εργασίας. Το μετοχικό κεφάλαιο της εταιρείας ανέρχεται σήμερα σε 33.250.000.000 δρχ. και διαιρείται σε 133.000.000 ανώνυμες μετοχές ονομαστικής αξίας 250 δρχ. η κάθε μία. Η συμμετοχή της Τράπεζας ανέρχεται σε 30,74% (40.878.624 μετοχές) και το κόστος της συμμετοχής ανέρχεται σε δρχ. 57.044 εκατ.

Πρόκειται για εταιρεία επενδύσεων χαρτοφυλακίου, εισηγμένη στο Χρηματιστήριο Αξιών Αθηνών.

Το Διοικητικό Συμβούλιο της εταιρείας έχει ως εξής:

1. Ηλίας Στασινόπουλος, Πρόεδρος
2. Θεόδωρος Τριφύλλης, Αντιπρόεδρος
3. Μάρθα Φωτεινοπούλου, Διευθυνων Σύμβουλος
4. Ξενοφών Νικήτας, Μέλος
5. Απόστολος Δοξιάδης, Μέλος
6. Γεώργιος Κώττης, Μέλος
7. Φρειδερίκη Βασιλείου, Μέλος
8. Μελπομένη Ανδρουτσοπούλου, Μέλος
9. Σπήλιος Μούζουλας, Μέλος

Βασικά οικονομικά μεγέθη παρουσιάζονται κατωτέρω:

Οικονομικά Στοιχεία	(σε εκατ. €)			(σε εκατ. δρχ.)				
	30.6.01	2000	1999	30.6.01	2000	1999	1998	1997
Αναπόσβεστα Πάγια	0,42	0,39	0,10	142	133	33	24	14
Κυκλοφορούν Ενεργητικό	406,39	438,96	265,63	138.477	149.577	90.512	45.786	25.274
Ίδια Κεφάλαια	454,42	454,42	182,85	154.845	154.845	62.307	40.426	21.764
Βραχυπρόθεσμες Υποχρεώσεις	0,83	40,85	88,70	283	13.920	30.225	6.057	4.064
Σύνολο Υποχρεώσεων	0,83	40,85	88,70	283	13.920	30.225	6.057	4.064
Κύκλος Εργασιών	9,60	61,97	145,77	3.271	21.115	49.671	11.965	4.596
Μικτά Κέρδη	9,11	58,74	141,45	3.103	20.016	48.200	11.483	4.416
Κέρδη προ φόρων	7,48	41,21	132,74	2.548	14.044	45.231	10.531	4.040
Κέρδη μετά από φόρους	6,93	39,31	131,18	2.363	13.395	44.701	10.237	3.979

## 27. ΣΥΜΒΟΥΛΟΙ ΕΠΕΝΔΥΣΕΩΝ ΕΡΓΑΣΙΑΣ Α.Ε.

Η εταιρεία ιδρύθηκε το 1992 με βασικούς μετόχους την Τράπεζα Εργασίας Α.Ε. με ποσοστό 49% (95.060 μετοχές ονομαστικής αξίας δρχ. 12.500 η κάθε μία) και την Επενδύσεις Εργασίας με ποσοστό 51% ενώ το μετοχικό της κεφάλαιο ανέρχεται σε δρχ. 2.425 εκατ. Έδρα της εταιρείας είναι ο Δήμος Αθηναίων, διεύθυνση Πανεπιστημίου 13.

Σκοπός της εταιρείας είναι η παροχή συμβουλών και υπηρεσιών πάσης φύσεως, η σύνταξη μελετών για διαχείριση κεφαλαίων νομικών και φυσικών προσώπων καθώς και η διαχείριση περιουσίας ιδίων ή τρίτων στην Ελλάδα και στο εξωτερικό.

Η σύνθεση του Διοικητικού Συμβουλίου της εταιρείας έχει ως εξής:

1. Σαράντος Στασινόπουλος, Πρόεδρος
2. Γεώργιος Σταμάτης, Αντιπρόεδρος και Διευθύνων Σύμβουλος
3. Ιωάννης Ζερβουδάκης, Μέλος
4. Γεώργιος Χαραλαμπίδης, Μέλος

Οικονομικά Στοιχεία	(σε εκατ. €)		(σε εκατ. δρχ)			
	2000	1999	2000	1999	1998	1997
Αναπόσβεστα Πάγια	0,01	0,01	3	2	2	1
Κυκλοφορούν Ενεργητικό	24,77	40,98	8.440	13.963	5.074	2.330
Ίδια Κεφάλαια	13,96	28,24	4.758	9.623	2.263	1.520
Μακροπρόθεσμες Υποχρεώσεις	0,00	0,000	0	0	0	0
Βραχυπρόθεσμες Υποχρεώσεις	12,72	12,71	4.333	4.332	2.804	729
Σύνολο Υποχρεώσεων	12,72	12,71	4.333	4.332	2.804	729
Κύκλος Εργασιών	7,66	26,67	2.609	9.089	2.250	814
Μικτά Κέρδη	7,50	26,13	2.555	8.904	2.144	770
Κέρδη προ φόρων	5,79	21,61	1.972	7.364	1.299	695
Κέρδη μετά από φόρους	5,79	21,46	1.972	7.312	1.298	695

## 28. ΠΡΟΟΔΟΣ ΕΛΛΗΝΙΚΕΣ ΕΠΕΝΔΥΣΕΙΣ Α.Ε.Ε.Χ.

Η Πρόοδος Ελληνικές Επενδύσεις Α.Ε.Ε.Χ. ιδρύθηκε το 1990. Έδρα της εταιρείας είναι η οδός Σταδίου 10. Στις 20.12.1999 η Γενική Συνέλευση των μετόχων της εταιρείας Πρόοδος Ελληνικές Επενδύσεις Α.Ε. αποφάσισε την αύξηση του μετοχικού κεφαλαίου της εταιρείας κατά ποσό 20.150 εκατ. Δραχμών. Η Τράπεζα κάλυψε το ποσοστό της (15,2%) με αποτέλεσμα το κόστος της συμμετοχής της να αυξηθεί από δρχ. 3.053 εκατ. σε δρχ. 6.116 εκατ.

Το μετοχικό κεφάλαιο της εταιρείας ανέρχεται σήμερα σε 32.188.335.400 δρχ ή 94.463.200 ευρώ και διαιρείται σε 32.240.000 ανώνυμες μετοχές ονομαστικής αξίας 998,3975 δρχ ή 2,93 ευρώ έκαστη.

Αποκλειστικός σκοπός της εταιρείας είναι η διαχείριση χαρτοφυλακίου χρεογράφων και μετοχών ημεδαπών και αλλοδαπών, ως χρεογράφων νοουμένων, αποδείξεις τραπεζικών καταθέσεων, μεριδίων αμοιβαίων κεφαλαίων, αποδείξεων τραπεζικών καταθέσεων κατ άρθρο 9 του Α. Ν 148/1967 και εντόκων γραμματίων του Δημοσίου σύμφωνα με τις διατάξεις του Ν.Δ 608/1970 “ Περί εταιρειών Επενδύσεων Χαρτοφυλακίου και Αμοιβαίων κεφαλαίων.

Το Δ.Σ της εταιρείας είναι το ακόλουθο:

1. Αντώνιος Μπίμπας, Πρόεδρος
2. Ξενοφών Νικήτας, Αντιπρόεδρος
3. Μιλτιάδης Σινιόσογλου Τοσίτσας, Μέλος
4. Alexander Zagoreos, Μέλος
5. Ηβη Βίγκα, Μέλος
6. Αλέξανδρος Αντωνόπουλος, Μέλος
7. Δημήτριος Κωσταντόπουλος, Μέλος

Πρόκειται για εταιρεία επενδύσεων εισηγμένη στο Χ.Α.Α. Τα οικονομικά στοιχεία της παρουσιάζονται εν συνόψει στον κατωτέρω πίνακα

Οικονομικά Στοιχεία	(σε εκατ. €)			(σε εκατ. δρχ.)				
	30.6.01	2000	1999	30.6.01	2000	1999	1998	1997
Ίδια Κεφάλαια	152,20	151,74	89,61	51.863	51.705	30.535	21.310	17.119
Κύκλος Εργασιών	4,37	29,84	53,42	1.490	10.168	18.203	7.879	4.566
Μικτά Κέρδη	3,59	27,28	51,08	1.223	9.297	17.404	7.397	4.295
Κέρδη προ φόρων	3,24	26,22	51,25	1.105	8.933	17.462	7.387	4.286
Κέρδη μετά από φόρους	3,03	25,67	50,81	1.033	8.748	17.313	7.300	4.227

## 29. ΑΣΦΑΛΙΣΤΙΚΗ ΠΡΑΚΤΟΡΙΑΚΗ ΑΘΗΝΩΝ ΕΠΕ

Η ΤΡΑΠΕΖΑ EFG EUROBANK ERGASIAS A.E. κατέχει το 100% του εταιρικού κεφαλαίου της εταιρείας αυτής. Η εταιρεία ιδρύθηκε το 1996 με έδρα στη Λ. Συγγρού 132 και αντικείμενο εργασιών τη διαμεσολάβηση σε ασφαλιστικές εργασίες. Η εταιρεία αδρανοποιήθηκε από τα τέλη του έτους 1998.

## 30. ΣΥΣΤΗΜΑΤΑ ΠΑΡΟΧΗΣ ΥΠΗΡΕΣΙΩΝ ΑΣΦΑΛΕΙΑΣ ΑΘΗΝΩΝ ΕΠΕ

Η εταιρεία ιδρύθηκε το 1993 με έδρα την Αθήνα (Σανταρόζα 3), με αντικείμενο εργασιών την ασφάλεια του προσωπικού, των εγκαταστάσεων και του υλικού της Τράπεζας και ανήκει κατά 100% στην Τράπεζα. Η εταιρεία τελεί υπό εκκαθάριση από το 1994.

## 31. ΞΕΝΟΔΟΧΕΙΑ ΤΗΣ ΕΛΛΑΔΟΣ Α.Ε. – ΥΠΟ ΕΚΚΑΘΑΡΙΣΗ

Η εταιρεία ιδρύθηκε το 1936, έχει έδρα την Αθήνα, Μνησικλέους 2, και ανήκει στην Τράπεζα κατά 75,07%

## 32. EFG ΥΠΗΡΕΣΙΕΣ ΔΙΑΔΙΚΤΥΟΥ Α.Ε.

Η εταιρεία συστάθηκε τον Φεβρουάριο του 2001 με βασικό μέτοχο την ΤΡΑΠΕΖΑ EFG EUROBANK ERGASIAS A.E. με ποσοστό 99,9% (149.999 μετοχές ονομαστικής αξίας 10.000 δρχ. η κάθε μία). Έδρα της εταιρείας είναι ο Δήμος Αθηναίων (Λαοδικείας 16 και Νυμφαίου 1-3) και σκοπός η ανάπτυξη περιβάλλοντος ηλεκτρονικού εμπορίου και ηλεκτρονικών συναλλαγών για ίδιο λογαριασμό ή για λογαριασμό τρίτων. Το μετοχικό κεφάλαιο της εταιρείας ανέρχεται σε 1.500.000.000 δρχ. διαιρούμενο σε 150.000 ονομαστικές μετοχές ονομαστικής αξίας 10.000 δρχ η κάθε μία.

Η σύνθεση του Διοικητικού Συμβουλίου έχει ως εξής:

1. Βύρων Μπαλλής, Πρόεδρος
2. Σπυρίδων Μακρυδάκης, Αντιπρόεδρος
3. Ιωάννης Κωστόπουλος, Διευθύνων Σύμβουλος
4. Νικόλαος Νανόπουλος, Μέλος
5. Νικόλαος Παυλίδης, Μέλος
6. Γεώργιος Αλβέρτης, Μέλος
7. Όθων Κολλυριώτης, Μέλος
8. Δημήτριος Μαυρογιάννης, Μέλος
9. Ισίδωρος Πασσάς, Μέλος

Η θητεία του Δ.Σ. λήγει την 30.6.2003

## 33. EFG ΕΥΡΩΕΠΕΝΔΥΣΕΙΣ ΑΝΑΠΤΥΞΕΩΣ ΑΝΩΝΥΜΗ ΕΤΑΙΡΕΙΑ ΕΠΕΝΔΥΣΕΩΝ ΧΑΡΤΟΦΥΛΑΚΙΟΥ

Η εταιρεία ιδρύθηκε τον Απρίλιο του 2001 με βασικό μέτοχο την Τράπεζα EFG Eurobank Ergasias A.E. με ποσοστό 50% (5.000 ανώνυμες μετοχές ονομαστικής αξίας 1.000 δρχ η κάθε μία) και έδρα τον Δήμο Αθηναίων (Πραξιτέλους 40-44). Το υπόλοιπο 50% ανήκει σε 95 φυσικά και νομικά πρόσωπα με ποσοστό που δεν υπερβαίνει το 1% σε έκαστο πρόσωπο. Σκοπός της εταιρείας είναι η αποκλειστική διαχείριση χαρτοφυλακίου κινητών αξιών σύμφωνα με τις διατάξεις του ν. 1969/1991 «περί Εταιρειών επενδύσεων χαρτοφυλακίου, αμοιβαίων κεφαλαίων, διατάξεων εκσυγχρονισμού και εξυγιάνσεως της κεφαλαιαγοράς και άλλων διατάξεων». Το μετοχικό κεφάλαιο της εταιρείας ανέρχεται σε 10.000.000.000 δρχ. και διαιρείται σε 10.000.000 ανώνυμες μετοχές, ονομαστικής αξίας 1.000 δρχ η κάθε μία.

Η σύνθεση του Διοικητικού Συμβουλίου έχει ως εξής:

1. Ιάσμην Ράλλη, Πρόεδρος
2. Ράλλης Σπανδωνίδης, Αντιπρόεδρος
3. Ιωάννης Δερπανόπουλος, Διευθύνων Σύμβουλος
4. Βασιλική Δημητρακοπούλου, Μέλος
5. Στυλιανός Τσάκαλης, Μέλος

Η θητεία του Δ.Σ. λήγει την 30.6.2002

Η εταιρεία είναι νεοσύστατη. Η εταιρεία σε Έκτακτη Γενική Συνέλευση στις 5.9.2001 αποφάσισε την υποβολή αιτήσεως για την εισαγωγή της στο Χ.Α.Α.

#### **34. Be Business Exchanges Ανώνυμη Εταιρεία Δικτύων Εταιρικών Συναλλαγών.**

Η εταιρεία ιδρύθηκε τον Ιούνιο του 2001 με μετόχους την ΤΡΑΠΕΖΑ EFG EUROBANK ERGASIAS A.E. με ποσοστό 60% (120.000 μετοχές) την ΠΑΝΑΦΟΝ Α.Ε. Ελληνική Εταιρεία Τηλεπικοινωνιών με ποσοστό 30% (60.000 μετοχές) και την COMQUEST Α.Ε. Εμπορίας Συσκευών και Τηλεπικοινωνιών με ποσοστό 10% (20.000 μετοχές) και έδρα τον Δήμο Αθηναίων (Λαοδικείας 16, Ιλίσσια). Σκοπός της εταιρείας είναι η δραστηριοποίηση στο χώρο του ηλεκτρονικού εμπορίου μέσω του Διαδικτύου και έχει ως αντικείμενο την παροχή σε συναλλασσόμενες επιχειρήσεις υπηρεσιών σχετικά με πάσης φύσεως ηλεκτρονικές εμπορικές συναλλαγές μέσω συστημάτων, σχεδιασμένων με στόχο την βέλτιστη κάλυψη των επιχειρηματικών αναγκών των συναλλασσομένων κατά τρόπο που να επιτρέπεται η διενέργεια ασφαλών και διαφανών συναλλαγών σε πραγματικό χρόνο. Το μετοχικό κεφάλαιο της εταιρείας ανέρχεται σε δρχ. 2 δισ και διαιρείται σε 200.000 μετοχές, ονομαστικής αξίας δρχ. 10.000 η κάθε μία.

Η σύνθεση του Διοικητικού Συμβουλίου έχει ως εξής:

1. Χαράλαμπος Κύρκος, Πρόεδρος
2. Αρκάδιος Χατζηασλάνης, Αντιπρόεδρος
3. Πέτρος Αγγελάκης, Μέλος
4. Γεώργιος-Λαυρέντης Αλβέρτης, Μέλος
5. Σπυρίδων Μακρυδάκης, Μέλος
6. Χρήστος Κομιόπουλος, Μέλος
7. Γεώργιος Κορωνιάς, Μέλος
8. Χαράλαμπος Μαζαράκης, Μέλος
9. Απόστολος Κουκουβίνος, Μέλος

Η εταιρεία είναι νεοσύστατη.

#### **Θυγατρικές των Θυγατρικών**

Ορισμένες θυγατρικές της ΤΡΑΠΕΖΑΣ EFG EUROBANK ERGASIAS A.E. συμμετέχουν επίσης σε διάφορες εταιρείες. Στη συνέχεια παρουσιάζονται εταιρείες στις οποίες θυγατρικές της Τράπεζας EFG Eurobank Ergasias κατέχουν ποσοστό μεγαλύτερο του 50%.

##### **1. AUTORENTAL ΕΜΠΟΡΙΚΗ ΚΑΙ ΤΟΥΡΙΣΤΙΚΗ Α.Ε.**

Ιδρύθηκε στο τέλος του 1998 με βασικό μέτοχο την ERGOFINANCE A.E. (75%) (150.000 μετοχές ονομαστικής αξίας δρχ. 1.000 η κάθε μία). Το μετοχικό κεφάλαιο της εταιρείας ανέρχεται σε δρχ. 200 εκατ. και έδρα της είναι ο Δήμος Αθηναίων. Αντικείμενο εργασιών της εταιρείας είναι η μίσθωση, αγορά, πώληση αυτοκινήτων, μοτοσυκλετών, μοτοποδηλάτων και κάθε είδους οχημάτων και θαλασσίων σκαφών. Σύμφωνα με το καταστατικό της εταιρείας, μπορεί να ασκεί κάθε εμπορική δραστηριότητα σχετική με το παραπάνω αντικείμενο εργασιών, να προσφέρει τουριστικές υπηρεσίες και να αντιπροσωπεύει επιχειρήσεις με τους ίδιους ή παρεμφερείς σκοπούς.

Το Δ.Σ. της εταιρείας είναι το ακόλουθο:

1. Η. Καμμένος, Πρόεδρος
2. Π. Παπακυριάκη Αντιπρόεδρος & Διευθύνων Σύμβουλος
3. Π. Μαντάς, Μέλος
4. Γ. Αργυρόπουλος, Μέλος
5. Α. Αντωνόπουλος, Μέλος

Η μετοχική σύνθεση της Εταιρείας σύμφωνα με το μετοχολόγιο της εταιρείας έχει ως ακολούθως :  
 Α.Ε. Χρηματοοικονομικών Υπηρεσιών και Συμβούλων Εργασίας 75%, Ηλίας Καμμένος 12,5%, Πολυτίμη Καμμένου 12,5%.

Οικονομικά Στοιχεία	(σε εκατ. €)		(σε εκατ. δρχ)	
	2000	1999	2000	1999
Αναπόσβεστα Πάγια	1,31	0,61	445	207
Κυκλοφορούν Ενεργητικό	0,26	0,11	90	36
Ίδια Κεφάλαια	0,61	0,60	207	204
Μακροπρόθεσμες Υποχρεώσεις	0,00	0,00	0	0
Βραχυπρόθεσμες Υποχρεώσεις	1,26	0,22	428	76
Σύνολο Υποχρεώσεων	1,26	0,22	428	76
Κύκλος εργασιών	2,68	0,52	912	178
Μικτά Κέρδη	0,26	0,09	90	32
Κέρδη προ Φόρων	0,08	0,01	26	5
Κέρδη μετά από Φόρους	0,05	0,01	16	4

## 2. OPEN 24 Α.Ε. (πρώην υπό την επωνυμία First Direct Α.Ε.)

Η εταιρεία ιδρύθηκε στις 7 Απριλίου 2000, με βασικό μέτοχο την EFG Business Services (100%). Έδρα της εταιρείας είναι ο Δήμος Καλλιθέας (Λ. Συγγρού 188). Από 1.1.2001 η επωνυμία της εταιρείας μεταβλήθηκε από First Direct Α.Ε. σε Open 24 Α.Ε.. Ο σκοπός της εταιρείας είναι η προώθηση και η εκτέλεση πωλήσεων προϊόντων και υπηρεσιών για λογαριασμό τρίτων, η απευθείας διαφήμιση και η παροχή συμβουλευτικών υπηρεσιών. Το μετοχικό κεφάλαιο της εταιρείας αυξήθηκε στις 1.1.2001 από 20.000.000 δρχ. σε 1.020.000.000 δρχ. και διαιρείται σε 1.020.000 ονομαστικές μετοχές ονομαστικής αξίας 1.000 δρχ η κάθε μία.

Η σύνθεση του Διοικητικού Συμβουλίου έχει ως εξής:

1. Βύρων Μπαλλής, Πρόεδρος
2. Γεώργιος Αλβέρτης, Αντιπρόεδρος
3. Όθων Κολλυριώτης, Διευθύνων Σύμβουλος
4. Ιωάννης Κωστόπουλος, Μέλος
5. Νικόλαος Παυλίδης, Μέλος
6. Θεόδωρος Καλαντώνης, Μέλος
7. Ευάγγελος Κάβαλος, Μέλος

Οικονομικά Στοιχεία	(σε εκατ. €)	(σε εκατ. δρχ)
	2000*	2000*
Αναπόσβεστα Πάγια	0,73	248
Κυκλοφορούν Ενεργητικό	1,70	578
Ίδια Κεφάλαια	0,09	32
Μακροπρόθεσμες Υποχρεώσεις	0,00	0
Βραχυπρόθεσμες Υποχρεώσεις	2,60	887
Σύνολο Υποχρεώσεων	2,60	887
Κύκλος Εργασιών	2,64	901
Μικτά Κέρδη	0,32	108
Κέρδη προ φόρων	0,09	31
Κέρδη μετά από φόρους	0,04	12

\* Για την εταιρική χρήση από 7 Απριλίου 2000 έως 31 Δεκεμβρίου 2000.

## 8.11 Λοιπές Συμμετοχές

### 1. ΚΑΝΤΩΡ ΣΥΜΒΟΥΛΟΙ ΕΠΙΧΕΙΡΗΣΕΩΝ Α.Ε.

Η εταιρεία ιδρύθηκε το 1993 και έχει έδρα το Δήμο Αθηναίων, διεύθυνση Βασ. Σοφίας 4. Σκοπός της εταιρείας είναι η παροχή υπηρεσιών συμβούλου. Το μετοχικό της κεφάλαιο ανέρχεται σε 1.030.795.000 δρχ. και διαιρείται σε 5.153.975 μετοχές ονομαστικής αξίας 200 δρχ. η κάθε μία. Η Τράπεζα συμμετέχει με ποσοστό (20%) και το κόστος της συμμετοχής της ανέρχεται σε δρχ. 923 εκατ.

Η σύνθεση του Διοικητικού Συμβουλίου έχει ως εξής:

1. Κωνσταντίνος Μητρόπουλος, Πρόεδρος
2. Κωνσταντίνος Καστρινάκης, Αντιπρόεδρος Α΄
3. Χαράλαμπος Ντόλκας, Αντιπρόεδρος Β΄
4. Νικόλαος Καραμούζης, Μέλος
5. Ιωάννης Ιωαννίδης, Μέλος

Η μετοχική σύνθεση της Εταιρείας σύμφωνα με το μετοχολόγιο της Εταιρείας έχει ως ακολούθως :

Κ.Μητρόπουλος 21,9%,Κ.Καστρινάκης 21,9%,Χ.Ντόλκας 21,9%,EFG Eurobank Ergasias A.E. 19,81%,Κυπριακή Τράπεζα Αναπτύξεως Ltd 11,3%,Α.Σοφός 1,8%,Ε. Σπαντιδάκης 0,95%,Α. Γιαννουλάτος 0,31%.

## 2. ΠΛΗΡΟΦΟΡΙΚΗ ΕΡΓΑΣΙΑΣ Α.Ε.Β.Ε. (απορροφηθείσα από την INFO-QUEST Α.Ε.Β.Ε.)

Η εταιρεία ιδρύθηκε το 1987 και έδρα της ήταν ο Δήμος Αθηναίων, διεύθυνση Αργυρουπόλεως 2Α, Καλλιθέα. Το μετοχικό κεφάλαιο της εταιρείας ανέρχονταν προ της απορρόφησής της σε δρχ. 8.374 εκατ. και ένας από τους βασικούς της μετόχους ήταν η ΤΡΑΠΕΖΑ EFG EUROBANK ERGASIAS Α.Ε. με ποσοστό 11,6% επί συνόλου μετοχών 7.900.000 ονομαστικής αξίας δρχ. 1.060 η κάθε μία. Μετά την απορρόφησή της, το ποσοστό συμμετοχής μας ανέρχεται σε 1,76% επί συνόλου μετοχών 52.127.000 ονομαστικής αξίας 340,75 δρχ. η κάθε μία.

Το Δ.Σ προ της απορρόφησης ήταν το ακόλουθο:

1. Θεόδωρος Φέσσας, Πρόεδρος
2. Ιωάννης Μάλαμας, Αντιπρόεδρος
3. Μιχαήλ Γαλουζίδης, Διευθύνων Σύμβουλος
4. Γεώργιος Παπαδόπουλος, Μέλος
5. David Samuel, Μέλος
6. Δημήτριος Ροβάτσος, Μέλος
7. Κλεάνθης Παπαδόπουλος, Μέλος

Οικονομικά Στοιχεία	(σε εκατ. €)			(σε εκατ. δρχ.)				
	30.06.01	2000	1999	30.06.01	2000	1999	1998	1997
Σύνολο Κυκλ/ντος Ενεργητικού	9,56	14,40	12,27	3.256	4.906	4.182	2.146	1.693
Σύνολο Ιδίων Κεφαλαίων	34,42	34,52	35,48	11.729	11.761	12.089	2.201	2.090
Σύνολο Ενεργητικού	54,15	56,19	39,94	18.453	19.146	13.610	3.145	2.634
Σύνολο Πάγιου Ενεργητικού	44,60	41,79	27,67	15.196	14.240	9.428	999	941
Σύνολο Βραχ/μων Υποχρεώσεων	20,57	21,51	2,55	7.010	7.328	870	913	516
Μικτό Κέρδος	0,28	3,25	1,83	97	1.109	624	782	616
Κύκλος Εργασιών	1,69	9,71	6,57	577	3.308	2.239	2.489	1.779
Καθαρά Κέρδη (π.φ.)	(0,97)	(0,99)	3,94	(331)	(339)	1.344	273	143

## 3. ΞΕΝΟΔΟΧΕΙΑΚΗ ΕΤΑΙΡΕΙΑ ΑΕΡΟΔΡΟΜΙΟΥ ΑΘΗΝΩΝ Α.Ε.

Η εταιρεία ιδρύθηκε το 1999 και έδρα της ορίστηκε ο Δήμος Αθηναίων. Σκοπός της εταιρείας είναι η παραχώρηση, κατασκευή και εκμετάλλευση του κεντρικού ξενοδοχείου του νέου διεθνούς αεροδρομίου Αθηνών στα Σπάτα. Το μετοχικό της κεφάλαιο ανέρχεται σε δρχ. 4.000 εκατ.

Η σύνθεση του Διοικητικού Συμβουλίου έχει ως εξής:

1. Απόστολος Αλλαμανής, Πρόεδρος και Διευθύνων Σύμβουλος
2. Άρης Καρυτινός, Αντιπρόεδρος
3. Γιώργος Μαρίνος, Μέλος
4. Κωνσταντίνος Αλεξίου, Μέλος
5. Μαρία Αλεξίου, Μέλος
6. Απόστολος Κοντιζάς, Μέλος
7. Γιώργος Γραβιάς, Μέλος
8. Μάριος Δανέζης, Μέλος
9. Ιωσήφ Γλυνιαδάκης, Μέλος
10. Jean-Lue Oisan Charon, Μέλος
11. Dominique Ferraris, Μέλος
12. ACCOR S.A., εκπροσωπούμενη από το εξάστοτε ειδικά εξουσιοδοτημένο φυσικό πρόσωπο, Μέλος

Η μετοχική σύνθεση της Εταιρείας σύμφωνα με το μετοχολόγιο της Εταιρείας έχει ως ακολούθως :

EFG Eurobank Ergasias A.E. 20%, ΑΛΤΕ Α.Τ.Ε. 30%, ACCOR Α.Ε. 20%, LFG Finance Hellas Α.Ε. 10%, Ιωάννης Μαρκόπουλος 10%, Σπύρος Μπέλλος 10%.



#### 4. BANC POST S.A

Στις 20.7.2000 υπεγράφη σύμβαση μεταξύ της Τράπεζας EFG Eurobank A.E., της Banco Portugues de Investimento και της General Electric Capital Corporation από τη μία πλευρά και της Ρουμανικής Κυβέρνησης από την άλλη για την μεταβίβαση πλειοψηφικού πακέτου μετοχών της ρουμανικής τράπεζας, η οποία έλαβε χώρα - μετά την ολοκλήρωση των διαδικασιών που έπρεπε να ακολουθήσουν την παραπάνω σύμβαση στις 21.9.2000

Με την ολοκλήρωση της μεταβίβασης των μετοχών, η Τράπεζα EFG Eurobank Ergasias A.E κατέχει ποσοστό 19,25 % με συνολικό κόστος συμμετοχής δρχ. 2.762 εκατ

Στο Διοικητικό Συμβούλιο της τράπεζας μετέχουν οι:

1. Elena Petculescu, Πρόεδρος
2. Niculae Dumitrache, Αντιπρόεδρος
3. Zoe Ghinescu, Αντιπρόεδρος
4. Γεώργιος Γόντικας, Μέλος
5. Θεόδωρος Καρακάσης, Μέλος
6. Luiw Mira Amaral, Μέλος
7. Joao Silva Bento, Μέλος
8. Brendan Gilligan, Μέλος
9. Decebal Urdea, Μέλος
10. Iulius Vida, Μέλος
11. Gabriela Ilie, Μέλος

Η μετοχική σύνθεση της Εταιρείας σύμφωνα με το μετοχολόγιο της Εταιρείας έχει ως ακολούθως :  
EFG Eurobank Ergasias A.E. 19,25%, Banco Portugues de Investimento 17%, General Electric Capital Corporation 8,75%, State ownership fund 17%, Bank Post employees & Pensiones 8%, Λοιποί Μέτοχοι 30%.

Οικονομικά στοιχεία	(σε εκατ. ROL)	
	2000	1999
Πάγιο Ενεργητικό	3.517.038	3.522.195
Απαιτήσεις	2.725.778	2.535.012
Σύνολο Ενεργητικού	11.029.163	10.156.861
Μετοχικό Κεφάλαιο	1.601.647	1.043.404
Ίδια Κεφάλαια	2.120.025	2.047.380
Υποχρεώσεις	8.909.138	8.109.481
Κύκλος εργασιών	3.461.193	4.048.439
Μικτά κέρδη	1.601.381	1.746.703
Κέρδη χρήσεως προ φόρων	320.168	257.667

#### 8.12 Εταιρίες που έχουν ενιαία Διεύθυνση ή κοινή Διοίκηση με την ΤΡΑΠΕΖΑ EFG EUROBANK ERGASIAS A.E.

Δεν υπάρχουν εταιρίες που να έχουν ενιαία Διεύθυνση ή κοινή Διοίκηση με την ΤΡΑΠΕΖΑ EFG EUROBANK ERGASIAS A.E.

#### 8.13 Εταιρείες που συμμετέχουν στην ΤΡΑΠΕΖΑ EFG EUROBANK ERGASIAS A.E.

##### EFG CONSOLIDATED HOLDINGS S.A.

Η EFG Consolidated Holdings S.A. ιδρύθηκε το 1989 με έδρα το Λουξεμβούργο και ελέγχεται κατά 100% από την Private Financial Investments Holdings Ltd. Jersey, η οποία ελέγχεται κατά 100% από την EFG Bank Group. Κατά την διάρκεια του 1997, ολοκληρώθηκε η διαδικασία ενοποίησης των διαφόρων τραπεζών του EFG Bank Group κάτω από μία κοινή νομική δομή με μητρική Τράπεζα την EFG Bank European Financial Group (εταιρεία συμμετοχών – Holding), με έδρα τη Γενεύη. Η αναδιοργάνωση επίσης επέφερε και αλλαγές στις ονομασίες των συνιστωσών τραπεζών, για την εκμετάλλευση των συνεργιών που επιφέρει η κοινή χρησιμοποίηση του τίτλου EFG. Το EFG Bank Group εστιάζει τις εργασίες του στον χώρο του Private Banking και Asset Management, και στην Ελλάδα στο Retail και Corporate Banking και άλλες συναφείς χρηματοπιστωτικές εργασίες.

Τα οικονομικά στοιχεία της EFG Consolidated Holdings S.A. για τις χρήσεις 1996, 1997, 1998, 1999 και 2000 παρατίθενται στον επόμενο πίνακα:

Οικονομικά στοιχεία	(σε εκατ. €)		(σε εκατ. δρχ.)				
	2000	1999	2000	1999 *	1998	1997	1996
Πάγιο ενεργητικό	2.723,39	2.855,91	927.994	973.151	255.615	49.548	102.962
Απαιτήσεις	17,31	33,15	5.897	11.295	1.969	7.503	500
Σύνολο ενεργητικού	2.774,66	2.889,55	945.466	984.615	288.517	67.459	103.533
Μετοχικό κεφάλαιο	217,61	217,61	74.152	74.152	74.152	74.152	25.981
Ίδια κεφάλαια	2.488,26	2.398,54	847.875	817.301	222.805	66.643	103.043
Υποχρεώσεις	286,40	491,02	97.591	167.314	65.711	816	491
Κέρδη χρήσεως	362,23	1.247,76	123.431	425.175	(36.284)	23.394	4.740

\* Για να καταστούν συγκρίσιμα προς το έτος 2000, λόγω αλλαγής λογιστικής απεικόνισης των Παγίων στοιχείων από 1.1.2000, αναμορφώθηκαν ορισμένα στοιχεία του 1999.

Η EFG Consolidated Holdings S.A. δεν καταρτίζει ενοποιημένες οικονομικές καταστάσεις. Η ΤΡΑΠΕΖΑ EFG EUROBANK ERGASIAS A.E., και η EFG Consolidated Holdings S.A. περιλαμβάνονται στις ενοποιημένες οικονομικές καταστάσεις της EFG Bank European Financial Group.

Η σύνθεση του Διοικητικού Συμβουλίου της EFG Consolidated Holdings S.A είναι η ακόλουθη:  
Σ. Ι. Λάτσης, Ε. Bussetil, Π. Πεταλάς, Φ. Αντωνάτος.

#### 8.14 Πολιτική Μερισμάτων

Τα διανεμόμενα μερίσματα θα κυμαίνονται, σύμφωνα με την πολιτική της Τράπεζας, περίπου στο 50% των κερδών μετά από φόρους.

Η διάθεση των καθαρών κερδών μετά από φόρους κατά την τελευταία πενταετία εμφανίζεται στον πιο κάτω πίνακα:

Έτος	Καθαρά Κέρδη μετά φόρους (εκατ. δρχ.)	Συνολικό Μέρισμα (εκατ. δρχ.)	Ποσοστό
1996	(878)	0	0%
1997	129	0	0%
1998	2.552	4.971	194,8%
1999	93.628	45.203	48,3%
2000	77.597	52.741	67,9%





## 8.16 Οικονομικά Στοιχεία της ΤΡΑΠΕΖΑΣ EFG EUROBANK ERGASIAS A.E. της 30.06.2001

## 8.16.1 Αποτελέσματα Περιόδου 1.1 – 30.06.2001

	30.06.2001	30.06.2000	30.06.2001	30.06.2000
	(σε εκατ. €)		(σε εκατ. δρχ.)	
Τόκοι & εξομοιούμενα Έσοδα	765,84	711,27	260.960	242.364
Τόκοι & Εξομοιούμενα Έξοδα	(460,81)	(459,05)	(157.020)	(156.420)
<b>Καθαρά Έσοδα από Τόκους</b>	<b>305,03</b>	<b>252,22</b>	<b>103.940</b>	<b>85.944</b>
Έσοδα Τίτλων	12,42	57,93	4.232	19.739
Προμήθειες (Καθαρά Έσοδα)	78,27	100,54	26.672	34.258
Αποτελέσματα χρηματοοικονομικών πράξεων	(8,29)	(1,15)	(2.824)	(392)
Λοιπά Έσοδα Εκμεταλλεύσεως	1,39	2,14	475	729
<b>Μικτά Αποτελέσματα Εκμεταλλεύσεως</b>	<b>388,83</b>	<b>411,67</b>	<b>132.495</b>	<b>140.278</b>
Δαπάνες προσωπικού	(114,13)	(107,40)	(38.890)	(36.595)
Άλλα Έξοδα Διοίκησης	(78,56)	(72,85)	(26.769)	(24.822)
Αποσβέσεις και προσαρμογές παγίων στοιχείων	(26,87)	(21,56)	(9.155)	(7.348)
Διαφορές προσαρμογής αξίας απαιτήσεων και προβλέψεις για ενδεχόμενες υποχρεώσεις	(35,90)	(39,33)	(12.233)	(13.400)
<b>Ολικά Κέρδη Εκμεταλλεύσεως</b>	<b>133,38</b>	<b>170,54</b>	<b>45.448</b>	<b>58.113</b>
Έκτακτα Έσοδα, Έξοδα και Αποτελέσματα	17,15	1,96	5.843	668
<b>Καθαρά Κέρδη προ Φόρων 1.1 – 30.6</b>	<b>150,52</b>	<b>172,50</b>	<b>51.291</b>	<b>58.781</b>
Φόρος Εισοδήματος	(44,34)	(56,92)	(15.110)	(19.395)
<b>Κέρδη μετά από φόρους</b>	<b>106,18</b>	<b>115,59</b>	<b>36.181</b>	<b>39.386</b>

<b>Ολικά κέρδη Εκμ/σεως προ Προβλέψεων</b>	<b>169,28</b>	<b>209,87</b>	<b>57.681</b>	<b>71.513</b>
<b>Καθαρά Κέρδη Χρήσεως προ Προβλέψεων &amp; Φόρων</b>	<b>186,42</b>	<b>211,83</b>	<b>63.524</b>	<b>72.181</b>

## 8.16.2 Ισολογισμός

	30.06.2001	30.06.2000	30.06.2001	30.06.2000
<b>ΕΝΕΡΓΗΤΙΚΟ</b>	(σε εκατ. €)		(σε εκατ. δρχ.)	
Ταμείο & Διαθέσιμα στην Κεντρική Τράπεζα	1.314,31	2.081,41	447.852	709.242
Απαιτήσεις κατά Πιστωτικών Ιδρυμάτων	783,27	2.585,11	266.900	880.876
Απαιτήσεις κατά Πελατών	9.138,38	6.184,50	3.113.903	2.107.369
Μείον: Προβλέψεις	(311,39)	-315,86	(106.105)	(107.628)
Χρεώγραφα	5.605,83	2.840,05	1.910.188	967.747
Συμμετοχές	468,73	411,82	159.719	140.329
Άλλα Πάγια Στοιχεία (μείον αποσβέσεις)	22,77	20,98	7.759	7.150
Ενσώματα Πάγια Στοιχεία (μείον αποσβέσεις)	244,84	212,13	83.430	72.283
Λοιπά Στοιχεία Ενεργητικού	349,85	328,66	119.213	111.990
Προπληρωθέντα Έξοδα & Έσοδα Εισπρακτέα	350,21	393,78	119.334	134.179
<b>ΣΥΝΟΛΟ ΕΝΕΡΓΗΤΙΚΟΥ</b>	<b>17.966,82</b>	<b>14.742,59</b>	<b>6.122.193</b>	<b>5.023.537</b>

**ΠΑΘΗΤΙΚΟ**

Υποχρεώσεις προς Πιστωτικά Ιδρύματα	916,67	630,97	312.357	215.002
Υποχρεώσεις προς Πελάτες	14.748,40	11.757,42	5.025.519	4.006.340
Λοιπά Στοιχεία Παθητικού	258,22	209,04	87.988	71.231
Προεισπραχθέντα Έσοδα & Έξοδα Πληρωτέα	156,55	316,52	53.343	107.854
Προβλέψεις για κινδύνους & βάρη	28,28	32,51	9.636	11.077
Μετοχικό Κεφάλαιο	732,32	555,23	249.539	189.194
Αποθεματικά	1.020,19	1.125,32	347.630	383.453
Καθαρά κέρδη μετά από φόρους 1.1 – 30.6.2001	106,18	115,59	36.181	39.386
<b>ΣΥΝΟΛΟ ΠΑΘΗΤΙΚΟΥ</b>	<b>17.966,82</b>	<b>14.742,59</b>	<b>6.122.193</b>	<b>5.023.537</b>

## Σημειώσεις:

1. Τα στοιχεία του 2000 περιλαμβάνουν και τα αντίστοιχα στοιχεία της πρώην Τράπεζας Εργασίας Α.Ε., η οποία απορροφήθηκε από την Τράπεζα EFG Eurobank Ergasias Α.Ε. στις 7.9.2000, βάση ισολογισμών μετασχηματισμού 31.12.99.
2. Δεν υπάρχουν εμπράγματα βάρη επί των παγίων στοιχείων.
3. Κατά το πρώτο τρίμηνο του 2001 ολοκληρώθηκε η χρήση των αντληθέντων κεφαλαίων κατά Δρχ. 464 εκ. από την αύξηση του Μετοχικού Κεφαλαίου, η οποία πιστοποιήθηκε στις 20.12.2000 και η σχετική έκθεση αντληθέντων κεφαλαίων δημοσιεύτηκε την 11.5.2001 στις εφημερίδες Ναυτεμπορική, Ελευθεροτυπία, κ.λ.π.
4. Με απόφαση της Τακτικής Γενικής Συνέλευσης των μετόχων της Τράπεζας (15.5.2001) αυξήθηκε το Μετοχικό Κεφάλαιο κατά Δρχ. 482 εκ. από διάθεση κερδών της χρήσεως 2000 με την έκδοση 567.200 νέων κοινών μετοχών οι οποίες διατέθηκαν στο προσωπικό.
5. Ο αριθμός του απασχολούμενου προσωπικού την 30.6.2001 ήταν 6.963 άτομα.
6. Για την κατάρτιση των ανωτέρω καταστάσεων, εφαρμόστηκαν οι βασικές λογιστικές αρχές που αναφέρονται στο προσάρτημα της Τράπεζας της 31.12.2000.
7. Σύμφωνα με την 4-ψήφια ταξινόμηση των κλάδων οικονομικής δραστηριότητας ΣΤΑΚΟΔ 91, το σύνολο των εσόδων της Τράπεζας υπάγεται στον κωδικό 651.9 "Δραστηριότητες άλλων ενδιάμεσων νομισματικών οργανισμών".
8. Η αγωγή που ασκήθηκε στις 15.9.1999 από την Τράπεζα Πειραιώς κατά της πρώην Τράπεζας Εργασίας και μελών του Δ.Σ. αυτής, με αίτημα να υποχρεωθούν να καταβάλουν εις ολόκληρον έκαστος Δρχ. 200 δισ., εντόκως από την επίδοση της αγωγής (15.9.1999), λόγω αποζημιώσεώς της για αντισυμβατικές, όπως ισχυρίσθηκε, ενέργειες των εναγομένων, συζητήθηκε στο Πολυμελές Πρωτοδικείο Αθηνών την 21.10.1999 και εξεδόθη προδικαστική απόφαση που διέταξε αποδείξεις δια μαρτύρων, οι οποίες διενεργούνται Η Διοίκηση της Τράπεζας και οι νομικοί της σύμβουλοι πιστεύουν ότι η τελική έκβαση της αγωγής θα είναι θετική για την Τράπεζα και γι' αυτό δεν έχει σχηματισθεί σχετική πρόβλεψη.
9. Η Τράπεζα κατά τις παρελθούσες χρήσεις υπολόγισε σύμφωνα με τα Διεθνή Λογιστικά Πρότυπα (ΔΛΠ), "αναβαλλόμενο" χρεωστικό φόρο εισοδήματος (Deferred Tax Asset), επί ορισμένων λογιστικών διαφορών, συνολικού ποσού Δρχ. 15.564 εκ. ο οποίος απεικονίζεται στο κονδύλι του Ενεργητικού "Προπληρωμένα έξοδα και έσοδα εισπρακτέα". Το ποσό αυτό είχε ισόποσα αυξήσει, κατά τις παρελθούσες χρήσεις.
10. Η τρέχουσα αξία των συμμετοχών της Τράπεζας την 30.6.01 είναι με βάση τον κωδ. Ν. 2190/1920 Δρχ. 141 δισ. με αντίστοιχη εσωτερική λογιστική αξία Δρχ. 152 δισ.
11. Ορισμένα κονδύλια της λογιστικής καταστάσεως της 30.6.2000 αναμορφώθηκαν για να είναι συγκρίσιμα με τα αντίστοιχα κονδύλια της λογιστικής καταστάσεως της 30.6.2001.
12. Για λόγους πληροφόρησης και μόνον τα στοιχεία του 2001 και 2000 παρουσιάζονται επίσης σε Ευρώ με τη σταθερή ισοτιμία 340,75 δραχμές ανά Ευρώ.

## 8.17 Ενοποιημένα Οικονομικά Στοιχεία της ΤΡΑΠΕΖΑΣ EFG EUROBANK ERGASIAS Α.Ε. της 30.06.2001

## 8.17.1 Αποτελέσματα Περιόδου 1.1 – 30.06.2001

	30.06.2001	30.06.2000	30.06.2001	30.06.2000
	(σε εκατ. €)		(σε εκατ. δρχ.)	
Τόκοι & εξομοιούμενα Έσοδα	793,81	756,56	270.492	257.798
Τόκοι & Εξομοιούμενα Έξοδα	(489,30)	(492,37)	(166.728)	(167.775)
<b>Καθαρά Έσοδα από Τόκους</b>	<b>304,52</b>	<b>264,19</b>	<b>103.764</b>	<b>90.023</b>
Έσοδα Τίτλων	15,65	34,78	5.333	11.850
Προμήθειες (Καθαρά έσοδα)	114,04	145,91	38.860	49.719
Αποτελέσματα χρηματοοικονομικών πράξεων	(0,75)	38,80	(256)	13.220
Λοιπά Έσοδα Εκμεταλλεύσεως	65,90	45,46	22.454	15.491
<b>Μικτά Αποτελέσματα Εκμεταλλεύσεως</b>	<b>499,35</b>	<b>529,14</b>	<b>170.155</b>	<b>180.303</b>
Δαπάνες Προσωπικού	(128,57)	(116,71)	(43.811)	(39.769)
Άλλα Έξοδα Διοίκησης	(88,96)	(91,49)	(30.313)	(31.175)
Αποσβέσεις και προσαρμογές παγίων στοιχείων	(78,73)	(57,09)	(26.828)	(19.455)
Διαφορές προσαρμογής αξίας απαιτήσεων και προβλέψεις για ενδεχόμενες υποχρεώσεις	(36,60)	(39,98)	(12.471)	(13.624)
<b>Ολικά Κέρδη Εκμεταλλεύσεως</b>	<b>166,49</b>	<b>223,86</b>	<b>56.732</b>	<b>76.280</b>
Έκτακτα Έσοδα, Έξοδα και Αποτελέσματα	14,78	0,75	5.037	254
<b>Καθαρά Κέρδη Χρήσεως προ Φόρων</b>	<b>181,27</b>	<b>224,60</b>	<b>61.769</b>	<b>76.534</b>
Φόρος Εισοδήματος	(53,36)	(72,01)	(18.184)	(24.538)
<b>Κέρδη μετά από φόρους</b>	<b>127,91</b>	<b>152,59</b>	<b>43.585</b>	<b>51.996</b>
Αναλογία μετοχών μειοψηφίας	(7,54)	(25,66)	(2.568)	(8.744)
<b>Καθαρά Κέρδη Ομίλου</b>	<b>120,37</b>	<b>126,93</b>	<b>41.017</b>	<b>43.252</b>

Ολικά κέρδη Εκμ/σεως προ Προβλέψεων	203,09	263,84	69.203	89.904
Καθαρά Κέρδη Χρήσεως προ Προβλέψεων & Φόρων	217,87	264,59	74.240	90.158

### 8.17.2 Ισολογισμός

ΕΝΕΡΓΗΤΙΚΟ	30.06.2001	30.06.2000	30.06.2001	30.06.2000
	(σε εκατ. €)		(σε εκατ. δρχ.)	
Ταμείο & Διαθέσιμα στην Κεντρική Τράπεζα	1.333,47	2.121,63	454.380	722.947
Απαιτήσεις κατά Πιστωτικών Ιδρυμάτων	606,32	2.035,13	206.604	693.472
Απαιτήσεις κατά Πελατών	9.369,65	7.374,20	3.192.708	2.512.757
Μείον: Προβλέψεις	(313,00)	(315,86)	(106.656)	(107.628)
Χρεώγραφα	6.389,11	3.650,74	2.177.089	1.243.990
Συμμετοχές	158,77	220,38	54.100	75.096
Αύλα Πάγια Στοιχεία (μείον αποσβέσεις)	48,21	32,43	16.426	11.052
Ενσώματα Πάγια Στοιχεία (μείον αποσβέσεις)	669,69	451,71	228.196	153.920
Λοιπά Στοιχεία Ενεργητικού	473,21	393,46	161.247	134.070
Προπληρωθέντα Έξοδα & Έσοδα Εισπρακτέα	383,19	356,55	130.571	121.496
<b>ΣΥΝΟΛΟ ΕΝΕΡΓΗΤΙΚΟΥ</b>	<b>19.118,61</b>	<b>16.320,39</b>	<b>6.514.665</b>	<b>5.561.172</b>

### ΠΑΘΗΤΙΚΟ

Υποχρεώσεις προς Πιστωτικά Ιδρύματα	693,78	1.309,04	236.406	446.055
Υποχρεώσεις προς Πελάτες	15.359,04	12.026,23	5.233.592	4.097.939
Υποχρεώσεις από πιστωτ. Τίτλους	399,15	148,52	136.009	50.607
Λοιπά Στοιχεία Παθητικού	356,39	282,49	121.439	96.257
Προεισπραχθέντα Έσοδα & Έξοδα Πληρωτέα	192,02	326,26	65.430	111.174
Προβλέψεις για κινδύνους & βάρη	31,39	34,03	10.695	11.596
Μετοχικό Κεφάλαιο	732,32	555,23	249.539	189.195
Αποθεματικά	1.002,36	1.219,09	341.555	415.404
Καθαρά Κέρδη Ομίλου μετά φόρων	120,37	126,93	41.017	43.252
Διαφορά ενοποιήσεως	(7,02)	(3,94)	(2.392)	(1.342)
Δικαιώματα μειοψηφίας	238,81	296,51	81.375	101.035
<b>ΣΥΝΟΛΟ ΠΑΘΗΤΙΚΟΥ</b>	<b>19.118,61</b>	<b>16.320,39</b>	<b>6.514.665</b>	<b>5.561.172</b>

#### Σημειώσεις:

1. Τα στοιχεία του 2000 περιλαμβάνουν και τα αντίστοιχα στοιχεία της πρώην Τράπεζας Εργασίας Α.Ε., η οποία απορροφήθηκε από την Τράπεζα EFG Eurobank Ergasias Α.Ε. στις 7.9.2000, βάση ισολογισμών μετασχηματισμού 31.12.99.
2. Ο ενοποιημένος ισολογισμός περιλαμβάνει, εκτός από την ΤΡΑΠΕΖΑ EFG EUROBANK ERGASIAS Α.Ε., τις : EFG ΑΣΦΑΛΙΣΤΙΚΕΣ ΥΠΗΡΕΣΙΕΣ Α.Ε., EFG PRIVATE BANK LUXEMBOURG S.A., EFG HELLAS P.L.C., EUROBANK CARDS Α.Ε. ΔΙΑΧΕΙΡΙΣΗΣ ΠΡΟΙΟΝΤΩΝ ΚΑΤΑΝΑΛΩΤΙΚΗΣ ΠΙΣΤΗΣ, EFG EUROBANK ΧΡΗΜΑΤΟΛΟΓΙΚΕΣ ΜΙΣΘΩΣΕΙΣ Α.Ε., EFG EUROBANK ΧΡΗΜΑΤΙΣΤΗΡΙΑΚΗ Α.Ε.Π.Ε.Υ., EFG FACTORS Α.Ε., EFG EUROBANK PROPERTIES Α.Ε., EFG ΑΣΦΑΛΙΣΤΙΚΗ Α.Ε.Γ.Α., EFG ΑΣΦΑΛΙΣΤΙΚΗ ΖΩΗΣ Α.Ε.Α.Ζ., EFG Α.Ε.Δ.Α.Κ., ΕΠΕΝΔΥΣΕΙΣ ΑΝΑΠΤΥΞΕΩΣ Α.Ε.Ε.Χ., EFG FINANCE Α.Ε.Π.Ε.Υ., EFG BUSINESS SERVICES Α.Ε., OPEN 24 Α.Ε., ΠΡΟΟΔΟΣ ΕΛΛΗΝΙΚΕΣ ΕΠΕΝΔΥΣΕΙΣ Α.Ε.Ε.Χ., ΧΡΗΜΑΤΙΣΤΗΡΙΑΚΗ ΕΡΓΑΣΙΑΣ Α.Χ.Ε., ΧΡΗΜΑΤΟΛΟΓΙΚΕΣ ΜΙΣΘΩΣΕΙΣ ΕΡΓΑΣΙΑΣ Α.Ε., ΧΡΗΜΑΤΟΟΙΚΟΝΟΜΙΚΩΝ ΥΠΗΡΕΣΙΩΝ ΚΑΙ ΣΥΜΒΟΥΛΩΝ ΕΡΓΑΣΙΑΣ Α.Ε., AUTORENTAL Α.Ε., ΕΡΓΑΣΙΑΣ Α.Ε.Δ.Α.Κ., ΑΣΦΑΛΙΣΤΙΚΗ ΠΡΑΚΤΟΡΙΑΚΗ ΕΡΓΑΣΙΑΣ Α.Ε., ERGOBANK INTERNATIONAL (C.I.) LTD, EFG ΕΥΡΩΕΠΕΝΔΥΣΕΙΣ ΑΝΑΠΤΥΞΕΩΣ Α.Ε.Ε.Χ., BUSINESS EXCHANGES Α.Ε. ΔΙΚΤΥΩΝ ΕΤΑΙΡΙΚΩΝ ΣΥΝΑΛΛΑΓΩΝ, EFG ΥΠΗΡΕΣΙΕΣ ΔΙΑΔΙΚΤΥΟΥ Α.Ε., με ολική ενοποίηση των στοιχείων τους. Επίσης, περιλαμβάνει και τις : ALICO EUROBANK Α.Ε.Δ.Α.Κ, ΤΕΦΙΝ Α.Ε. ΕΜΠΟΡΙΑΣ ΑΥΤΟΚΙΝΗΤΩΝ & ΜΗΧΑΝΗΜΑΤΩΝ, UNITBANK Α.Ε., ΕΠΕΝΔΥΣΕΙΣ ΕΡΓΑΣΙΑΣ Α.Ε., ΣΥΜΒΟΥΛΟΙ ΕΠΕΝΔΥΣΕΩΝ ΕΡΓΑΣΙΑΣ Α.Ε., COM-QUEST Α.Ε. ΕΜΠΟΡΙΑΣ ΣΥΣΚΕΥΩΝ & ΥΠΗΡΕΣΙΩΝ ΤΗΛΕΠΙΚΟΙΝΩΝΙΑΣ, με ενοποίηση των καθαρών τους θέσεων.
3. Με απόφαση της Τακτικής Γενικής Συνέλευσης των μετόχων της Τράπεζας (15.5.2001) αυξήθηκε το Μετοχικό Κεφάλαιο κατά Δρχ. 482 εκ. από διάθεση κερδών της χρήσεως 2000 με έκδοση νέων κοινών 567.200 μετοχών οι οποίες διατέθηκαν στο προσωπικό.
4. Η αγωγή που ασκήθηκε στις 15.9.1999 από την Τράπεζα Πειραιώς κατά της πρώην Τράπεζας Εργασίας και μελών του Δ.Σ. αυτής, με αίτημα να υποχρεωθούν να καταβάλουν εις ολόκληρον έκαστος Δρχ. 200 δισ., εντόκως από την επίδοση της αγωγής (15.9.1999), λόγω αποζημιώσεως της για αντισυμβατικές, όπως ισχυρίσθηκε, ενέργειες των εναγόμενων, συζητήθηκε στο Πολυμελές Πρωτοδικείο Αθηνών την 21.10.1999 και εξεδόθη προδικαστική απόφαση που διέταξε αποδείξεις διά μαρτύρων, οι οποίες διενεργούνται. Η Διοίκηση της Τράπεζας και οι νομικοί της σύμβουλοι πιστεύουν ότι η τελική έκβαση της αγωγής θα είναι θετική για την Τράπεζα και γι' αυτό δεν έχει σχηματισθεί σχετική πρόβλεψη.
5. Δεν υπάρχουν εμπράγματα βάρη επί των παγίων στοιχείων.
6. Ο αριθμός του απασχολούμενου προσωπικού, την 30η Ιουνίου 2001, ήταν 8.479 άτομα..
7. Για την κατάρτιση των ανωτέρω καταστάσεων, εφαρμόστηκαν οι βασικές λογιστικές αρχές που αναφέρονται στο προσάρτημα των

ενοποιημένων οικονομικών καταστάσεων της τράπεζας της 31.12.2000.

8. Η διαφορά αποτίμησης χρεωγράφων θυγατρικών που προέκυψε στις 30.6.2001, ανήλθε στο συνολικό ποσό των Δρχ. 16,9 δισ., εκ των οποίων Δρχ. 3,6 δισ. αναλογεί στον όμιλο. Η αντίστοιχη διαφορά αποτίμησης χρεωγράφων συγγενών εταιρειών που αναλογεί στον όμιλο ανήλθε στο ποσό των Δρχ. 12,4 δισ. Το συνολικό ποσό που αναλογεί στον όμιλο των Δρχ. 16,0 δισ. μείωσε απευθείας την καθαρή θέση του ομίλου χωρίς να χρεωθεί στα αποτελέσματα.
9. Η Τράπεζα κατά τις παρελθούσες χρήσεις υπολόγισε σύμφωνα με τα Διεθνή Λογιστικά Πρότυπα (ΔΛΠ), "αναβαλλόμενο" χρεωστικό φόρο εισοδήματος (Deferred Tax Asset), επί ορισμένων λογιστικών διαφορών, συνολικού ποσού Δρχ. 15.564 εκ. ο οποίος απεικονίζεται στο κονδύλι του Ενεργητικού "Προπληρωμένα έξοδα και έσοδα εισπρακτέα". Το ποσό αυτό είχε ισόποσα αυξήσει, κατά τις παρελθούσες χρήσεις, την καθαρή θέση της τράπεζας και συγκεκριμένα, έχει σχηματισθεί ειδικό προς τον σκοπό αυτό αποθεματικό, το οποίο θα συμψηφισθεί με φόρο εισοδήματος επομένων χρήσεων, όταν οριστικοποιηθούν τα ποσά των λογιστικών διαφορών τα οποία αφορά.
10. Ορισμένα κονδύλια των ενοποιημένων λογιστικών καταστάσεων της 30.6.2000 αναμορφώθηκαν για να είναι συγκρίσιμα με τα αντίστοιχα κονδύλια των ενοποιημένων λογιστικών καταστάσεων της 30.6.2001.
11. Για λόγους πληροφόρησης και μόνο τα στοιχεία του 2001 και του 2000 παρουσιάζονται επίσης σε Ευρώ με την σταθερή ισοτιμία 340,75 δραχμές ανά Ευρώ.

### 8.17.3 Σχολιασμός Ενοποιημένων Οικονομικών Καταστάσεων Α΄ Εξαμήνου 2001

Τα προ φόρων κέρδη που αναλογούν στους μετόχους του Ομίλου, μετά την αφαίρεση των δικαιωμάτων μειοψηφίας, μειώθηκαν κατά 12,5% και ανήλθαν σε Δρχ 58,8 δισ. ή € 172 εκ., από Δρχ 67,2 δισ. ή € 198 εκ. το πρώτο εξάμηνο του 2000. Τα καθαρά κέρδη, μετά από φόρους και δικαιώματα μειοψηφίας ανήλθαν σε Δρχ 41 δισ. ή € 120 εκ., από Δρχ 43,2 δισ. ή € 128 εκ. μειωμένα κατά 5,3% σε σχέση με το πρώτο εξάμηνο του προηγούμενου έτους.

Το σύνολο του Ενεργητικού αυξήθηκε κατά 17,2% σε Δρχ 6,5 τρισ. ή € 19 δισ., από Δρχ 5,5 τρισ. ή € 16,3 δισ. αντανακλώντας την ισχυρή αύξηση του όγκου εργασιών. Η εξέλιξη αυτή οφείλεται κυρίως στην σημαντική αύξηση κατά 28% των Χορηγήσεων, οι οποίες ανήλθαν σε Δρχ 3,0 τρισ. ή € 9,0 δισ. από Δρχ 2,4 τρισ. ή € 7,0 δισ., και στην αύξηση κατά 28% των Καταθέσεων οι οποίες ξεπέρασαν τα Δρχ 5,2 τρισ. ή € 15,3 δισ. από Δρχ 4,0 τρισ. ή € 12,0 δισ. στα τέλη του Α΄ εξαμήνου του 2000.

Τα βασικά Οργανικά Έσοδα, αποτελούμενα από τα καθαρά έσοδα από τόκους και τα καθαρά έσοδα από αμοιβές και προμήθειες, αυξήθηκαν κατά 2% έναντι του πρώτου εξαμήνου του 2000, και ανήλθαν σε Δρχ 143 δισ. ή € 419 εκ., από Δρχ 140 δισ. ή € 411 εκ., συνεισφέροντας κατά 84% στα συνολικά Λειτουργικά Έσοδα του Ομίλου. Η σημαντική αύξηση κατά 15,3% των καθαρών εσόδων από τόκους σε Δρχ 103,8 δισ. ή € 305 εκ. υπερέβασε τη μείωση κατά 21,7% των καθαρών εσόδων από αμοιβές και προμήθειες που ανήλθαν σε Δρχ 38,9 δισ. ή € 114 εκ. από Δρχ 49,7 δισ. ή € 146 εκ. στο Α΄ εξάμηνο του 2000.

Η αποδοτικότητα των μέσων ιδίων κεφαλαίων προ φόρων (ROE) υπερέβη το 19%, ενώ η αποδοτικότητα του μέσου ενεργητικού προ φόρων (ROA) ήταν 2,0%. Το Καθαρό Περιθώριο Επιτοκίου διατηρήθηκε άνω του 3%, κυρίως λόγω της σύνθεσης του δανειακού χαρτοφυλακίου του Ομίλου.

#### Εξέλιξη βασικών μεγεθών Ομίλου

- **Οι Χορηγήσεις αυξήθηκαν με υψηλούς ρυθμούς κατά 28%** σε ετήσια βάση προσεγγίζοντας τα Δρχ 3,0 τρισ. ή € 9,0 δισ., κυρίως λόγω της σημαντικής αύξησης των χορηγήσεων προς ιδιώτες. Η καταναλωτική πίστη αυξήθηκε κατά 59% και ανήλθε σε Δρχ 585 δισ. ή € 1,7 δισ. στο τέλος του Α΄ εξαμήνου του 2001, ενώ η στεγαστική πίστη αυξήθηκε κατά 38% και ανήλθε σε Δρχ 502 δισ. ή € 1,5 δισ. Η συνεχής ταχεία ανάπτυξη είχε ως αποτέλεσμα τα δάνεια προς ιδιώτες να αποτελούν το 39% του συνολικού χαρτοφυλακίου χορηγήσεων του Ομίλου στα τέλη του εξαμήνου του 2001, έναντι 34% στα τέλη του Ιουνίου του 2000.
- **Οι Καταθέσεις αυξήθηκαν δυναμικά κατά 28%** και ανήλθαν σε Δρχ 5,2 τρισ. ή € 15,3 δισ. Σημαντική ήταν η αύξηση των Repos, που ανήλθαν στα Δρχ 2,0 τρισ. ή € 6,0 δισ., σε αντιστοιχία με τις τάσεις της αγοράς.
- **Το σύνολο του Ενεργητικού αυξήθηκε κατά 17,2%** σε Δρχ 6,5 τρισ. ή € 19 δισ. Οι χορηγήσεις αποτελούν το 46% του συνόλου του ενεργητικού, έναντι 44% το πρώτο εξάμηνο του 2000 και το 60% των καταθέσεων (αμετάβλητες). Η Τράπεζα έκανε χρήση του προγράμματος EMTN για άντληση κεφαλαίων από τις αγορές με δεύτερη έκδοση ομολόγου στο πρώτο εξάμηνο του έτους, και έχει αντλήσει συνολικά € 400 εκ.
- **Τα υπό διαχείριση κεφάλαια πελατών αυξήθηκαν κατά 5,8%** σε τρέχουσες τιμές και ανήλθαν σε Δρχ 7,2 τρισ. ή € 21 δισ. Αξίζει να σημειωθεί ότι, η αύξηση αυτή επετεύχθη παρά τη σημαντική πτώση της αξίας των εγχώριων μετοχικών χαρτοφυλακίων. Η Τράπεζα ακολουθεί με συνέπεια τη στρατηγική της να αποτελέσει τον πρώτης επιλογής διαχειριστή κεφαλαίων ιδιωτών, εταιριών και θεσμικών κεφαλαίων στην Ελλάδα.



- **Τα καθαρά Έσοδα από Τόκους αυξήθηκαν κατά 15,3%** σε Δρχ 103,8 δισ. ή € 305 εκ. Το καθαρό επιτοκιακό περιθώριο (καθαρά έσοδα από τόκους προς μέσο ύψος ενεργητικού) παρέμεινε σταθερά άνω του 3%, εξαιτίας της ισχυρής θέσης της Τράπεζας στους πιο κερδοφόρους τομείς της αγοράς.
- Τα αποτελέσματα του πρώτου εξαμήνου επιβαρύνθηκαν από τη συμπίεση κατά 21,7% των **Καθαρών Εσόδων από Αμοιβές και Προμήθειες**, που ανήλθαν σε Δρχ 38,9 δισ. ή € 114 εκ., εξαιτίας της συνεχιζόμενης αδυναμίας της εγχώριας κεφαλαιαγοράς στο Α' εξάμηνο του 2001, η οποία σηματοδεύτηκε από την περαιτέρω διολίσθηση των τιμών του ΧΑΑ κατά 19% και της συναλλακτικής δραστηριότητας κατά 68%. Επιπροσθέτως, η υιοθέτηση του ευρώ είχε αρνητική επίπτωση στις προμήθειες από συνάλλαγμα, δεδομένης της κυριαρχίας των συναλλαγών με χώρες της ευρωζώνης στις ελληνικές εξωτερικές οικονομικές σχέσεις.
- Η αρνητική συγκυρία της κεφαλαιαγοράς αποτυπώθηκε επίσης στα **Κέρδη μείον Ζημίες από άλλους τίτλους**, καθώς και στα **Έσοδα από Συνδεδεμένες Επιχειρήσεις** (κυρίως ΕΕΧ). Έτσι, το 84% των Λειτουργικών Εσόδων προήλθαν από τα καθαρά έσοδα τόκων και τα καθαρά έσοδα προμηθειών, έναντι 78% το Α' εξάμηνο του 2000. Κατά συνέπεια, υπάρχει περιθώριο για σημαντική βελτίωση στην επίτευξη εσόδων από δραστηριότητες που συνδέονται με την κεφαλαιαγορά όταν σταθεροποιηθεί η εγχώρια αγορά, λαμβάνοντας υπόψη την ισχυρή θέση του Ομίλου.
- Η επιβράδυνση της αύξησης του **Λειτουργικού Κόστους** αντανάκλα την προσπάθεια για την περαιτέρω ενίσχυση της ανταγωνιστικότητας του Ομίλου. Οι δαπάνες προσωπικού και τα λοιπά διοικητικά έξοδα αυξήθηκαν κατά 4,4% το Α' εξάμηνο του 2001 έναντι του αντιστοίχου εξαμήνου του 2000. Από την άλλη πλευρά το λειτουργικό κόστος επιβαρύνθηκε σημαντικά με τις αποσβέσεις για επενδύσεις σε τεχνολογία και υποδομές, οι οποίες αποβλέπουν σε μακροπρόθεσμα κέρδη. Παρόλα αυτά, ο δείκτης **κόστους προς μέσο ενεργητικό βελτιώθηκε σε 3,3%** από 3,4% το πρώτο εξάμηνο του 2000.
- Τα μη εξυπηρετούμενα δάνεια που προέρχονται από την ανάπτυξη των εργασιών του Ομίλου παραμένουν κάτω του 3% του συνολικού χαρτοφυλακίου, ενώ συμπεριλαμβανομένων αυτών που προήλθαν από τις εξαγορές των Τραπεζών Αθηνών και Κρήτης, και που καλύπτονται πλήρως από προβλέψεις, τα συνολικά μη εξυπηρετούμενα δάνεια έχουν μειωθεί στο 4,1%. Οι προβλέψεις για επισφάλειες καλύπτουν πάνω από 80% των μη εξυπηρετούμενων δανείων.
- Ο δείκτης **Κεφαλαιακής Επάρκειας** παραμένει πολύ ισχυρός στο 14,2% επιβεβαιώνοντας την ικανότητα του Ομίλου να διατηρεί υψηλούς ρυθμούς ανάπτυξης, χωρίς να χρειάζεται να καταφύγει στους μετόχους για να αντλήσει κεφάλαια στο προσεχές μέλλον.

#### 8.17.4 Σχολιασμός Οικονομικών Καταστάσεων ΤΡΑΠΕΖΑΣ EFG EUROBANK ERGASIAS A.E. - Α' Εξάμηνο 2001

Τα καθαρά κέρδη, μετά από φόρους, της EFG Eurobank Ergasias ανήλθαν το πρώτο εξάμηνο του 2001 σε Δρχ 36 δισ. ή € 105 εκ., από Δρχ 39 δισ. ή € 116 εκ. το αντίστοιχο εξάμηνο του 2000.

##### Εξέλιξη βασικών μεγεθών:

- **Οι Χορηγήσεις αυξήθηκαν με υψηλούς ρυθμούς κατά 48%** σε ετήσια βάση προσεγγίζοντας τα Δρχ 3,1 τρισ. ή € 9,1 δισ., κυρίως λόγω της σημαντικής αύξησης των χορηγήσεων προς ιδιώτες.
- **Οι Καταθέσεις αυξήθηκαν δυναμικά κατά 25%** και ανήλθαν σε Δρχ 5,0 τρισ. ή € 14,7 δισ.
- **Το σύνολο του Ενεργητικού αυξήθηκε κατά 22%** σε Δρχ 6.1 τρισ. ή € 17,9 δισ.
- **Τα καθαρά Έσοδα από Τόκους αυξήθηκαν κατά 21%** σε Δρχ 103,9 δισ. ή € 305 εκ. Το καθαρό επιτοκιακό περιθώριο (καθαρά έσοδα από τόκους προς μέσο ύψος ενεργητικού) παρέμεινε σταθερά άνω του 3%, εξαιτίας της ισχυρής θέσης της Τράπεζας στους πιο κερδοφόρους τομείς της αγοράς.
- Τα αποτελέσματα του πρώτου εξαμήνου επιβαρύνθηκαν από τη συμπίεση κατά 22% των **Καθαρών Εσόδων από Αμοιβές και Προμήθειες**, που ανήλθαν σε Δρχ 26,6 δισ. ή € 78 εκ., αντανάκλωντας τη γενικότερη καχεξία της αγοράς.
- **Οι δαπάνες προσωπικού και τα λοιπά διοικητικά έξοδα** αυξήθηκαν κατά 7,9% το Α' εξάμηνο του 2001 έναντι του αντιστοίχου εξαμήνου του 2000.

### 8.18 Οικονομικά Στοιχεία Δραστηριότητας της ΤΡΑΠΕΖΑΣ EFG EUROBANK ERGASIAS A.E. των Χρήσεων 1996 - 2000

Στο παρόν κεφάλαιο παρατίθενται στοιχεία της οικονομικής κατάστασης, της δραστηριότητας και των αποτελεσμάτων της ΤΡΑΠΕΖΑΣ EFG EUROBANK ERGASIAS A.E. κατά την τελευταία πενταετία. Οι οικονομικές καταστάσεις των χρήσεων 1996 – 2000 μαζί με τα αντίστοιχα πιστοποιητικά των ορκωτών ελεγκτών παρουσιάζονται στο Παράρτημα του παρόντος Ενημερωτικού Δελτίου.

Επισημαίνεται ότι, όπως αναφέρεται και στις βασικές λογιστικές αρχές, η δομή και η εμφάνιση των ισολογισμών, γίνεται, από τη χρήση 1996, με το Κλαδικό Λογιστικό Σχέδιο των Τραπεζών (Π.Δ. 384/92).

#### 8.18.1 Εξέλιξη Αποτελεσμάτων

Η εξέλιξη των εργασιών και των αποτελεσμάτων της ΤΡΑΠΕΖΑΣ EFG EUROBANK ERGASIAS A.E. την πενταετία 1996 – 2000 παρατίθενται στον ακόλουθο πίνακα:

#### ΑΠΟΤΕΛΕΣΜΑΤΑ ΧΡΗΣΕΩΝ ΤΗΣ ΤΡΑΠΕΖΑΣ EFG EUROBANK A.E. 1996 – 2000

	(σε εκατ. €)		(σε εκατ. δρχ.)				
	2000	1999	2000	1999	1998	1997	1996
Τόκοι & εξομοιούμενα Έσοδα	1.512,00	1.198,73	515.216	408.467	110.370	13.626	14.538
Τόκοι & Εξομοιούμενα Έξοδα	(985,52)	(778,37)	(335.817)	(265.230)	(96.650)	(9.535)	(10.800)
<b>Καθαρά Έσοδα από Τόκους</b>	<b>526,48</b>	<b>420,36</b>	<b>179.400</b>	<b>143.237</b>	<b>13.720</b>	<b>4.091</b>	<b>3.738</b>
Έσοδα Τίτλων	59,77	31,59	20.367	10.763	607	18	2
Έσοδα Προμηθειών	266,87	257,14	90.935	87.622	8.998	1.154	952
Έξοδα Προμηθειών	(49,85)	(38,32)	(16.987)	(13.056)	(2.954)	(48)	(65)
Αποτελέσματα χρημ/κών πράξεων	3,26	42,82	1.112	14.592	9.368	1.162	721
Λοιπά Έσοδα Εκμεταλλεύσεως	4,71	9,61	1.602	3.273	780	715	557
<b>Μικτά Αποτελέσματα Εκμεταλλεύσεως</b>	<b>811,24</b>	<b>723,20</b>	<b>276.429</b>	<b>246.431</b>	<b>30.519</b>	<b>7.092</b>	<b>5.905</b>
Γενικά Έξοδα Διοίκησης	(390,29)	(312,07)	(132.992)	(106.338)	(18.320)	(6.414)	(5.691)
Αποσβέσεις Παγίων	(47,72)	(38,61)	(16.261)	(13.158)	(2.167)	(388)	(344)
Προβλέψεις & διαφορές προσαρμογής αξίας απαιτήσεων	(69,33)	(77,67)	(23.623)	(26.465)	(2.878)	(584)	(578)
Λοιπά έξοδα εκμεταλλεύσεως	(1,83)	(0,32)	(624)	(108)	(16)	(16)	(16)
<b>Ολικά Κέρδη Εκμεταλλεύσεως</b>	<b>302,07</b>	<b>294,53</b>	<b>102.929</b>	<b>100.362</b>	<b>7.138</b>	<b>(310)</b>	<b>(724)</b>
Έκτακτα Έσοδα / Έξοδα και αποτελέσματα	12,35	84,53	4.211	28.804	(1.800)	487	(154)
<b>Καθαρά Κέρδη Χρήσεως προ Φόρων</b>	<b>314,42</b>	<b>379,06</b>	<b>107.140</b>	<b>129.166</b>	<b>5.338</b>	<b>178</b>	<b>(878)</b>
Φόρος Εισοδήματος	(86,70)	(104,29)	(29.543)	(35.538)	(2.786)	(49)	-
Διαφορές φορολογικού ελέγχου	(8,67)	(15,10)	(2.955)	(5.146)	-	(72)	-
Αμοιβές μελών Δ.Σ.	-	(0,19)	-	(65)	-	-	-
Διανομή κερδών στο προσωπικό	(8,86)	(13,52)	(3.018)	(4.607)	(1.161)	-	-
<b>Κέρδη μετά από φόρους &amp; Αμοιβές Δ.Σ. και Διανομή κερδών στο Προσωπικό</b>	<b>210,19</b>	<b>245,96</b>	<b>71.624</b>	<b>83.810</b>	<b>1.391</b>	<b>57</b>	<b>(878)</b>
<b>Ολικά κέρδη Εκμ/σεως προ Προβλέψεων</b>	<b>371,40</b>	<b>372,20</b>	<b>126.552</b>	<b>126.827</b>	<b>10.016</b>	<b>274</b>	<b>(146)</b>
<b>Καθαρά Κέρδη Χρήσεως προ Προβλέψεων &amp; Φόρων</b>	<b>383,75</b>	<b>456,74</b>	<b>130.763</b>	<b>155.631</b>	<b>8.216</b>	<b>762</b>	<b>(300)</b>
<b>Λειτουργικά Έξοδα προ Προβλέψεων / Μικτά Αποτελέσματα Εκμετάλλευσης (%)</b>	<b>54,22%</b>	<b>48,53%</b>	<b>54,22%</b>	<b>48,53%</b>	<b>67,2%</b>	<b>96,1%</b>	<b>102,5%</b>

### 8.18.2 Διάθεση των προ Αποσβέσεων Κερδών της ΤΡΑΠΕΖΑΣ EFG EUROBANK ERGASIAS A.E.

Τα προ αποσβέσεων κέρδη της Τράπεζας την πενταετία 1996 – 2000 διατέθηκαν κατά χρήση ως ακολούθως:

#### ΔΙΑΘΕΣΗ ΤΩΝ ΠΡΟ ΑΠΟΣΒΕΣΕΩΝ ΚΕΡΔΩΝ ΤΗΣ ΤΡΑΠΕΖΑΣ EFG EUROBANK A.E. ΠΕΡΙΟΔΟΥ 1996 – 2000

	(σε εκατ. €)		(σε εκατ. δρχ.)				
	2000	1999	2000	1999	1998	1997	1996
Κέρδη προ Αποσβέσεων & Φόρων	362,15	417,68	123.401	142.324	7.505	566	(534)
Διαφορές φορολογικού ελέγχου	(8,67)	(15,10)	(2.955)	(5.146)	-	(72)	-
Αποθεματικά προς διάθεση	55,89	30,28	19.045	10.319	1.460	-	-
Διαφορές από αναπροσαρμογή αξίας περιουσιακών στοιχείων	-	-	-	-	-	-	61
«Αναβαλλόμενος» φόρος εισοδήματος	0,00	45,68	-	15.564	-	-	-
Υπόλοιπο Αποτελεσμάτων προηγ. Χρήσεων	0,00	(17,39)	-	(5.926)	16.838	(878)	(61)
<b>Σύνολο</b>	<b>409,36</b>	<b>461,14</b>	<b>139.491</b>	<b>157.135</b>	<b>25.803</b>	<b>(384)</b>	<b>(534)</b>
<b>Διάθεση Κερδών</b>							
Αποσβέσεις	47,72	38,61	16.261	13.158	2.167	389	344
Φόρος Εισοδήματος	86,70	104,29	29.543	35.538	2.786	49	-
Τακτικό αποθεματικό	9,17	10,12	3.126	3.449	128	-	-
Αποθεματικό «αναβαλλόμενου» φόρου εισοδήματος	-	45,68	-	15.564	-	-	-
Μέρισμα χρήσεως	154,78	132,66	52.741	45.203	4.971	-	-
Έκτακτο αποθεματικό	100,72	293,80	34.320	100.112	14.408	-	-
Διανομή κερδών στο προσωπικό και αμοιβές Δ.Σ.	8,86	13,71	3.018	4.672	1.161	-	-
Διανομή δωρεάν μετοχών στο προσωπικό	1,41	0,00	482	-	182	-	-
Υπόλοιπο Κερδών εις νέον		(177,73)	-	(60.561)	-	(822)	(878)
<b>Σύνολο</b>	<b>409,36</b>	<b>461,14</b>	<b>139.491</b>	<b>157.135</b>	<b>25.803</b>	<b>(384)</b>	<b>(534)</b>

### 8.18.3 Εξέλιξη Ισολογισμών

Η εξέλιξη των μεγεθών του Ισολογισμού της ΤΡΑΠΕΖΑΣ EFG EUROBANK ERGASIAS A.E. την περίοδο 1996 – 2000 παρατίθεται στον ακόλουθο πίνακα:

#### ΙΣΟΛΟΓΙΣΜΟΙ ΧΡΗΣΕΩΝ 1996 - 2000

ΕΝΕΡΓΗΤΙΚΟ	(σε εκατ. €)		(σε εκατ. δρχ.)				
	2000	1999	2000	1999	1998	1997	1996
Ταμείο & Διαθέσιμα στην Κεντρική Τράπεζα	1.526,30	1.517,97	520.088	517.247	144.392	21.882	20.490
Κρατικά και άλλα Αξίόγραφα δεκτά για επαναχρηματοδότηση από την Κεντρική Τράπεζα	53,20	764,77	18.129	260.595	1.111	518	2.165
Απαιτήσεις κατά Πιστωτικών Ιδρυμάτων	1.411,74	3.073,63	481.049	1.047.341	159.912	6.625	11.857
Απαιτήσεις κατά Πελατών	8.090,26	5.200,27	2.756.757	1.771.991	504.828	70.813	53.720
Μείον: Προβλέψεις	(281,51)	(317,58)	(95.925)	(108.215)	(13.303)	(2.817)	(2.233)
Ομολογίες και άλλοι τίτλοι σταθερής απόδοσης	3.064,67	2.297,63	1.044.285	782.916	332.817	14.681	16.935
Μετοχές και άλλοι τίτλοι μεταβλητής απόδοσης	86,59	177,74	29.504	60.565	983	1.157	986
Συμμετοχές σε μη συνδεδεμένες επιχειρήσεις	27,58	7,33	9.397	2.499	63.073	1.156	-
Συμμετοχές σε συνδεδεμένες επιχειρήσεις	415,77	215,68	141.672	73.493	8.767	55	976
Άλλα Πάγια Στοιχεία (μείον αποσβέσεις)	25,06	18,36	8.539	6.255	2.572	731	554
Ενσώματα Πάγια Στοιχεία (μείον αποσβέσεις)	252,21	200,68	85.939	68.382	19.235	1.395	1.467
Ίδιες μετοχές	47,20	0,00	16.085	0	0	0	0
Λοιπά Στοιχεία Ενεργητικού	310,42	225,00	105.775	76.670	17.752	2.376	2.193

Προπληρωθέντα Έξοδα & Έσοδα Εισπρακτέα	363,62	432,70	123.905	147.441	48.279	948	886
<b>ΣΥΝΟΛΟ ΕΝΕΡΓΗΤΙΚΟΥ</b>	<b>15.393,11</b>	<b>13.814,18</b>	<b>5.245.199</b>	<b>4.707.180</b>	<b>1.290.418</b>	<b>119.520</b>	<b>109.996</b>

ΠΑΘΗΤΙΚΟ	(σε εκατ. €)		(σε εκατ. δρχ.)				
	2000	1999	2000	1999	1998	1997	1996
Υποχρεώσεις προς Πιστωτικά Ιδρύματα	528,60	570,79	180.120	194.498	54.752	66	63
Υποχρεώσεις προς Πελάτες	12.429,77	10.788,62	4.235.444	3.676.223	996.210	104.276	98.084
Λοιπά Στοιχεία Παθητικού	425,14	380,15	144.866	129.537	17.756	5.702	2.668
Προεισπραχθέντα Έσοδα & Έξοδα Πληρωτέα	230,31	351,01	78.478	119.604	29.665	1.552	1.355
Προβλέψεις για κινδύνους & βάρη	17,67	23,18	6.021	7.899	515	110	282
Προβλέψεις γενικών τραπεζικών κινδύνων	8,51	5,41	2.899	1.842	135	-	-
Μειωμένης εξασφάλισης στοιχεία παθητικού	0	5,78	0	1.971	1.695	1.696	1.482
Μετοχικό Κεφάλαιο	730,91	434,10	249.056	147.920	55.232	1.928	1.928
Διαφορά από έκδοση μετοχών υπέρ το άρτιο	393,71	862,09	134.156	293.756	113.969	2.624	2.624
Αποθεματικά	618,93	569,777	210.902	194.150	20.489	2.128	2.128
Διαφορές από αναπροσαρμογή αξίας περιουσιακών στοιχείων	9,56	1,00	3.256	341	-	260	260
Αποτελέσματα εις νέον	0	(177,73)	0	(60.561)	-	(822)	(878)
<b>ΣΥΝΟΛΟ ΠΑΘΗΤΙΚΟΥ</b>	<b>15.393,11</b>	<b>13.814,17</b>	<b>5.245.199</b>	<b>4.707.180</b>	<b>1.290.418</b>	<b>119.520</b>	<b>109.996</b>

Σημειώσεις για τα οικονομικά στοιχεία των ανωτέρω πινάκων παρατίθενται στους αντίστοιχους συνοπτικούς πίνακες στις σελ. 11-12.

#### 8.18.4 Ομολογίες και άλλοι τίτλοι σταθερής απόδοσης

Το χαρτοφυλάκιο χρεογράφων της Τράπεζας στις 31.12.2000 είχε ως εξής:

	Λογιστική αξία		Λογιστική αξία		Τρέχουσα αξία		Τρέχουσα αξία	
	(σε εκατ. €)		(σε εκατ. δρχ.)		(σε εκατ. €)		(σε εκατ. δρχ.)	
	2000	1999	2000	1999	2000	1999	2000	1999
Εισηγμένες/οι στο Χρηματιστήριο Αθηνών	3.010,60	2.163,07	1.025.861	737.066	3.078,10	2.208,87	1.048.863	752.674
Εισηγμένες/οι σε άλλα Χρηματιστήρια	54,07	93,21	18.424	31.762	54,11	94,13	18.439	32.075
Μη εισηγμένες/οι σε Χρηματιστήρια	0,00	41,34	0	14.088	0,00	41,54	0	14.156
<b>Σύνολο</b>	<b>3.064,67</b>	<b>2.297,63</b>	<b>1.044.285</b>	<b>782.916</b>	<b>3.132,21</b>	<b>2.344,55</b>	<b>1.067.302</b>	<b>798.905</b>

Στα ποσά της Τράπεζας περιλαμβάνονται:

- Ομόλογα σε ενέχυρο, συνολικής αξίας κτήσεως Δρχ. 41.440 εκατ. (1999: Δρχ. 2.080 εκατ.) και αναπόσβεστα ποσά αγοράς τίτλων υπέρ το άρτιο συνολικού ύψους Δρχ. 7.073 εκατ. (1999: Δρχ. 9.791 εκατ.)
- Ομόλογα, συνολικής αξίας Δρχ. 52.397 εκατ. (1999: Δρχ. 75.965 εκατ.) που λήγουν εντός του επόμενου έτους.

Οι τίτλοι σταθερής απόδοσης του χαρτοφυλακίου τρεχουσών συναλλαγών της τράπεζας αποτιμήθηκαν, όπως και κατά την προηγούμενη χρήση, στην τρέχουσα αξία τους. Εάν οι τίτλοι αυτοί είχαν αποτιμηθεί μαζί με τους τίτλους των λοιπών χαρτοφυλακίων στη συνολικώς χαμηλότερη τιμή μεταξύ της αξίας κτήσεώς τους και της τρέχουσας αξίας τους, η λογιστική αξία το 2000 των «Ομολογίων και άλλων τίτλων σταθερής αποδόσεως» θα ήταν μειωμένη κατά Δρχ. 3.832 εκατ., ενώ το 1999 θα ήταν αυξημένη κατά Δρχ. 46 εκατ.

#### 8.18.5 Μετοχές και άλλοι τίτλοι μεταβλητής απόδοσης

Οι μετοχές και άλλοι τίτλοι μεταβλητής απόδοσης της Τράπεζας έχουν ως εξής:

	Λογιστική αξία		Λογιστική αξία		Τρέχουσα αξία		Τρέχουσα αξία	
	(σε εκατ. €)		(σε εκατ. δρχ.)		(σε εκατ. €)		(σε εκατ. δρχ.)	
	2000	1999	2000	1999	2000	1999	2000	1999
Εισηγμένες/οι στο Χρηματιστήριο Αθηνών	75,42	127,29	25.698	43.373	75,42	150,30	25.698	51.214
Εισηγμένες/οι σε άλλα Χρηματιστήρια	0,00	0,00	0	0	0,00	0,00	0	0

Μη εισηγμένες/οι σε Χρηματιστήρια	11,17	50,45	3.806	17.192	11,17	70,16	3.806	23.908
<b>Σύνολο</b>	<b>86,59</b>	<b>177,74</b>	<b>29.504</b>	<b>60.565</b>	<b>86,59</b>	<b>220,46</b>	<b>29.504</b>	<b>75.122</b>

Οι μετοχές του χαρτοφυλακίου τρεχουσών συναλλαγών της Τράπεζας αποτιμήθηκαν, όπως και κατά την προηγούμενη χρήση, στην τρέχουσα αξία τους. Εάν οι τίτλοι αυτοί είχαν αποτιμηθεί μαζί με τους τίτλους των λοιπών χαρτοφυλακίων στη συνολικώς χαμηλότερη τιμή μεταξύ της αξίας κτήσεως τους και της τρέχουσας αξίας τους, η λογιστική αξία το 2000 των «Μετοχών και άλλων τίτλων μεταβλητής αποδόσεως» θα ήταν αυξημένη κατά Δρχ. 3.482 εκατ., ενώ το 1999 θα ήταν μειωμένη κατά Δρχ. 2.092 εκατ.

#### 8.18.6 Προπληρωμένα έξοδα και έσοδα εισπρακτέα

	(σε εκατ. €)		(σε εκατ. δρχ.)	
	2000	1999	2000	1999
Προπληρωμένα έξοδα	4,59	2,11	1.565	719
Δεδουλευμένα έσοδα	296,04	370,13	100.875	126.121
Συναλλαγματική θέση spot και forward πράξεων σε Ξ.Ν.	17,32	14,78	5.901	5.037
Αναβαλλόμενος φόρος εισοδήματος	45,68	45,68	15.564	15.564
<b>Σύνολο</b>	<b>363,62</b>	<b>432,70</b>	<b>123.905</b>	<b>147.441</b>

#### 8.18.7 Προεισπραγμένα έσοδα και έξοδα πληρωτέα

	(σε εκατ. €)		(σε εκατ. δρχ.)	
	2000	1999	2000	1999
Προεισπραγμένα έσοδα	12,69	34,03	4.323	11.596
Δεδουλευμένα έξοδα	62,85	153,26	21.415	52.222
Δεδουλευμένα γενικά έξοδα διοικήσεως	43,38	9,29	14.781	3.166
Συναλλαγματική θέση spot και forward πράξεων σε Ξ.Ν.	111,40	154,42	37.959	52.620
<b>Σύνολο</b>	<b>230,31</b>	<b>351,00</b>	<b>78.478</b>	<b>119.604</b>

#### 8.18.8 Σχολιασμός Απολογιστικών Στοιχείων

Σημαντική αύξηση μεριδίων αγοράς.

Κατά το 2000, η EFG Eurobank Ergasias παρουσίασε ισχυρούς ρυθμούς ανάπτυξης των δραστηριοτήτων της και σημαντική αύξηση των μεριδίων αγοράς ιδιαίτερα σε τομείς στρατηγικής σημασίας. Έτσι :

- Στις χορηγήσεις το μερίδιο αγοράς εκτιμάται ότι ξεπέρασε το 13,3% από 10,74% στις 31/12/1999.
- Στα αμοιβαία κεφάλαια έφθασε το 18% από 14% στα τέλη του 1999. Ειδικώς στα αμοιβαία κεφάλαια που επενδύουν στο εξωτερικό το μερίδιο αγοράς ανήλθε στο 40%.
- Στην καταναλωτική πίστη εκτιμάται ότι ανήλθε στο 26% από 23% στις 31/12/1999.
- Στη στεγαστική πίστη εκτιμάται ότι ανήλθε στο 17% από 13,7% στις 31/12/1999.
- Στις αναδοχές για την εισαγωγή εταιριών στο ΧΑΑ ξεπέρασε το 19% της αγοράς από 13% στο τέλος του 1999.
- Στις χρηματιστηριακές συναλλαγές το μερίδιο αγοράς πλησίασε στο 6% από 4% στο τέλος του 1999.

Η βελτίωση της ποιότητας της κερδοφορίας του 2000 και η ενίσχυση των μεριδίων στα ταχύτερα αναπτυσσόμενα και πλέον κερδοφόρα τμήματα της αγοράς αποτελεί βάση για περαιτέρω βελτίωση της Αποδοτικότητας τόσο του Ενεργητικού όσο και των Ιδίων Κεφαλαίων του Ομίλου, ενώ οι συνέργειες από τη συγχώνευση τόσο στο κόστος όσο και στα έσοδα θα καταστούν ορατές από το δεύτερο εξάμηνο του 2001.

Ειδικότερα η εξέλιξη των Χορηγήσεων έχει ως εξής:

	2000		1999		1998		1997		1996	
	Ποσά	%	Ποσά	%	Ποσά	%	Ποσά	%	Ποσά	%
Χορηγήσεις σε δρχ.	1.560.916	62,8	1.035.461	66,1	281.006	68,3	50.137	71,3	45.266	85,2
Χορηγήσεις σε συνάλλαγμα	923.737	37,2	530.665	33,9	130.389	31,7	20.197	28,7	7.862	14,8
<b>Σύνολο</b>	<b>2.484.653</b>	<b>100</b>	<b>1.566.126</b>	<b>100</b>	<b>411.395</b>	<b>100</b>	<b>70.334</b>	<b>100</b>	<b>53.128</b>	<b>100</b>

ΧΟΡΗΓΗΣΕΙΣ ΚΑΤΑ ΚΛΑΔΟ							
	(σε εκατ. €)		(σε εκατ. δρχ.)				
	2000	1999	2000	1999	1998	1997	1996
Βιομηχανία	770,90	243,80	262.683	83.074	45.142	12.045	8.926
Εμπόριο	2.579,99	644,13	879.130	219.487	103.595	26.410	18.868
Γεωργία	20,47	12,44	6.975	4.238	2.233	-	-
Βιοτεχνία	339,18	65,79	115.576	22.418	5.149	5.188	4.987
Τουρισμός	91,11	27,77	31.045	9.461	2.569	-	-
Καταναλωτικά	1.344,53	649,06	458.150	221.166	136.808	12.482	11.163
Μεταφορές (Ναυτιλία κ.α.)	50,58	26,07	17.234	8.885	6.321	-	-
Στεγαστικά	1.289,27	464,06	439.318	158.127	85.319	-	-
Δημόσιο	86,08	8,69	29.332	2.960	416	414	712
Λοιπά	719,62	176,52	245.210	60.149	23.843	13.795	8.472
<b>Σύνολο</b>	<b>7.291,72</b>	<b>2.318,31</b>	<b>2.484.653</b>	<b>789.965</b>	<b>411.395</b>	<b>70.334</b>	<b>53.128</b>

### 8.18.9 Πηγές και Χρήσεις Κεφαλαίων

Οι συνολικές και οι κατά οικονομική χρήση "πηγές και χρήσεις κεφαλαίων" την τελευταία πενταετία έχουν ως εξής:

#### ΠΗΓΕΣ & ΧΡΗΣΕΙΣ ΚΕΦΑΛΑΙΩΝ

	(σε εκατ. €)		(σε εκατ. δρχ.)				
	2000	1999	2000	1999	1998	1997	1996
<b>ΠΗΓΕΣ</b>							
Κέρδη προ Φόρων	314,42	379,06	107.140	129.166	5.338	177	(878)
Αποσβέσεις	47,72	38,61	16.261	13.158	2.167	388	344
Μεταβολή Κεφαλαίου με μετρητά	1,36	602,46	464	205.287	146.617	0	0
Υπεραξία Αναπροσαρμογής Παγίων	8,55	1,00	2.915	341	(260)	-	260
Μεταβολή Προβλέψεων	(38,48)	244,70	(13.111)	83.383	7.298	412	752
Μεταβολή Υποχρεώσεων	1.518,28	4.343,07	517.353	1.479.901	461.625	9.640	6.260
<b>ΣΥΝΟΛΟ</b>	<b>1.851,86</b>	<b>5.608,91</b>	<b>631.022</b>	<b>1.911.236</b>	<b>622.785</b>	<b>10.617</b>	<b>6.738</b>
<b>ΧΡΗΣΕΙΣ</b>	0,00	0,00					
Φόρος Εισοδήματος & λοιποί Φόροι Χρήσης	95,37	119,40	32.498	40.684	2.786	121	0
Μέρισμα	154,78	132,66	52.741	45.203	4.971	0	0
Αμοιβές Μελών Δ.Σ. και Διανομή κερδών στο Προσωπικό	8,86	13,71	3.018	4.672	1.161	0	0
Μεταβολή Ενσώματων και Αύλων Παγίων Στοιχείων	106,81	109,06	36.394	37.162	13.380	824	553
Μεταβολή Συμμετοχών	220,33	(49,56)	75.077	(16.886)	64.204	235	964
Μεταβολή Χορηγήσεων	1.228,10	2.533,82	418.474	863.400	174.981	11.861	1.704
Αύξηση λοιπών Στοιχείων Ενεργητικού	37,62	2.749,82	12.820	937.001	361.302	(2.424)	3.517
<b>ΣΥΝΟΛΟ</b>	<b>1.851,86</b>	<b>5.608,91</b>	<b>631.022</b>	<b>1.911.236</b>	<b>622.785</b>	<b>10.617</b>	<b>6.738</b>

### 8.18.10 Ταμιακές Ροές

#### Κατάσταση Ταμιακών Ροών \*

της χρήσεως: από 01-01-2000 μέχρι 31-12-2000

A/A	Ανάλυση	(σε εκατ. €)	(σε εκ. δρχ.)
-----	---------	--------------	---------------

**Ταμιακές Ροές από συνήθεις λειτουργικές δραστηριότητες**

**Ταμιακές εισροές**

A. 101	Τόκοι και προμήθειες (Εσοδα)	1.496,84	510.049
A. 102	Εσοδα από τίτλους	142,86	48.679
A. 103	Λοιπά έσοδα	5,56	1.893
A. 104	Αποτελέσματα χρηματοοικονομικών πράξεων	40,20	13.697
A. 105	Πώληση εμπορεύσιμων χρεωγράφων	26.572,99	9.054.747
A. 106	Πώληση κρατικών και άλλων αξιογράφων	1.012,19	344.904
A. 107	Είσπραξη απαιτήσεων	0,00	0
A. 108	Αύξηση καταθέσεων	1.599,87	545.156
A. 109 (α)	Προστίθεται: Μείωση Εσοδα Εισπρακτέα	71,88	24.494
A. 109 (β)	Αφαιρείται: Αύξηση έσοδα εισπρακτέα	0,00	0
A. 110 (α)	Προστίθεται: Αύξηση έσοδα επομένων χρήσεων	0,00	0
A. 110 (β)	Αφαιρείται: Μείωση έσοδα επομένων χρήσεων	(21,34)	(7.273)
A. 111 (α)	Προστίθεται: Μείωση λογαριασμών Λοιπά στοιχεία Ενεργητικού	0,00	0
A. 111 (β)	Αφαιρείται: Αύξηση λογαριασμών Λοιπά στοιχεία Παθητικού	36,55	12.454
A. 112	Πώληση περιουσιακών στοιχείων από πλειστηριασμούς	8,82	3.005
<b>Σύνολο Ταμιακών Εισροών (A100)</b>		<b>30.966,41</b>	<b>10.551.805</b>

**Ταμιακές εκροές**

A. 201	Τόκοι και προμήθειες (Εξόδα)	(1.035,37)	(352.804)
A. 202	Γενικά έξοδα Διοικήσεως	(389,83)	(132.833)
A. 203	Λοιπά έξοδα	(13,38)	(4.559)
A. 204	Αποτελέσματα χρηματοοικονομικών πράξεων	(49,61)	(16.906)
A. 205	Αγορά (εμπορεύσιμων) χρεογράφων	(27.496,11)	(9.369.301)
A. 206	Αγορά κρατικών και άλλων αξιογράφων	(300,59)	(102.425)
A. 207	Χορήγηση δανείων	(2.977,74)	(1.014.664)
A. 208	Μείωση καταθέσεων	0,00	0
A. 209 (α)	Προστίθεται: Αύξηση Εξόδων επομένων χρήσεων	(2,48)	(846)
A. 209 (β)	Αφαιρείται: Μείωση Εξόδων επομένων χρήσεων	0,00	0
A. 210 (α)	Προστίθεται: Μείωση Εξόδων πληρωτέων	(99,35)	(33.853)
A. 210 (β)	Αφαιρείται: Αύξηση Εξόδων πληρωτέων	0,00	0
A. 211 (α)	Προστίθεται: Μείωση λογαριασμών Λοιπά στοιχεία Παθητικού	0,00	0
A. 211 (β)	Αφαιρείται: Αύξηση λογαριασμών Λοιπά στοιχεία Ενεργητικού	(65,48)	(22.314)
A. 212	Αγορά περιουσιακών στοιχείων πλειστηριασμού	(7,59)	(2.585)
A. 213	Φόροι	(110,55)	(37.670)
<b>Σύνολο Ταμιακών Εκροών (A200)</b>		<b>(32.548,09)</b>	<b>(11.090.760)</b>

<b>Ταμιακές Ροές από συνήθεις (λειτουργικές) δραστηριότητες (A100-A200)=A</b>	<b>(1.581,67)</b>	<b>(538.955)</b>
---	-------------------	------------------

A/A	Ανάλυση	(σε εκατ. €)	(σε εκ. δρχ.)
-----	---------	--------------	---------------

**Ταμιακές Ροές από Επενδυτικές δραστηριότητες**

**Ταμιακές εισροές**

B. 101	Πώληση χρεογράφων συμμετοχών και τίτλων	2.907,27	990.651
B. 102	Πώληση άυλων και ενσώματων παγίων	1,02	348
B. 103	Εσοδα από συμμετοχές και τίτλους	186,61	63.588
B. 104	Λοιπά έσοδα	13,91	4.741
<b>Σύνολο Ταμιακών εισροών (B100)</b>		<b>3.108,81</b>	<b>1.059.328</b>

**Ταμιακές εκροές**

B. 201	Αγορά χρεογράφων συμμετοχών και τίτλων	(2.867,46)	(977.088)
B. 202	Αγορά άυλων και ενσώματων παγίων	(119,25)	(40.636)
<b>Σύνολο Ταμιακών εκροών (B200)</b>		<b>(2.986,72)</b>	<b>(1.017.724)</b>

<b>Ταμιακές Ροές από Επενδυτικές Δραστηριότητες (B100-B200)=B</b>	<b>122,10</b>	<b>41.604</b>
---	---------------	---------------

**Ταμιακές Ροές από χρηματοδοτικές δραστηριότητες**

**Ταμιακές εισροές**

Γ. 101	Αύξηση υποχρεώσεων από πιστωτικούς τίτλους	0,00	0
Γ. 102	Αύξηση υποχρεώσεων μειωμένης εξασφάλισης	0,00	0
Γ. 103	Είσπραξη αύξησης μετοχικού κεφαλαίου	1,36	464
Γ. 104	Πώληση Ιδίων Μετοχών	0,00	0
Γ. 105	Αύξηση υποχρεώσεων προς Πιστωτικά Ιδρύματα	0,00	0
<b>Σύνολο Ταμιακών εισροών (Γ100)</b>		<b>1,36</b>	<b>464</b>

**Ταμιακές εκροές**

Γ. 201	Μείωση υποχρεώσεων από πιστωτικούς τίτλους	0,00	0
Γ. 202	Μείωση υποχρεώσεων μειωμένης εξασφάλισης	(5,78)	(1.971)
Γ. 203	Επιστροφή μετοχικού κεφαλαίου	0,00	0
Γ. 204	Αγορά Ιδίων Μετοχών	(47,20)	(16.085)
Γ. 205	Μείωση υποχρεώσεων προς Πιστωτικά Ιδρύματα	(0,92)	(314)
Γ. 206	Τόκοι πιστωτικών τίτλων (έξοδα)	0,00	0
Γ. 207	Μερίσματα	(127,86)	(43.568)
Γ. 208	Διάθεση κερδών στο προσωπικό	(13,58)	(4.626)
Γ. 209	Αμοιβές Δ.Σ. από κέρδη χρήσεως	0,00	0
<b>Σύνολο Ταμιακών εκροών (Γ200)</b>		<b>(195,35)</b>	<b>(66.564)</b>

<b>Ταμιακές Ροές από χρηματοδοτικές δραστηριότητες (Γ100-Γ200)=Γ</b>	<b>(193,98)</b>	<b>(66.100)</b>
--	-----------------	-----------------

<b>ΤΑΜΙΑΚΕΣ ΡΟΕΣ ΤΡΑΠΕΖΑΣ (A+/-B+/-Γ)</b>	<b>(1.653,56)</b>	<b>(563.451)</b>
---	-------------------	------------------

Δ. 100	<b>Πλέον : ΤΑΜΙΑΚΑ ΔΙΑΘΕΣΙΜΑ ΕΝΑΡΞΗΣ ΧΡΗΣΗΣ</b> <b>1. Ταμείο και Διαθέσιμα στην Κεντρική Τράπεζα</b> <b>2. Απαιτήσεις κατά Πιστωτικών Ιδρυμάτων</b>	<b>4.591,60</b>	<b>1.564.588</b>
--------	---	-----------------	------------------

<b>ΤΑΜΙΑΚΑ ΔΙΑΘΕΣΙΜΑ ΤΕΛΟΥΣ ΧΡΗΣΗΣ</b> <b>1. Ταμείο και Διαθέσιμα στην Κεντρική Τράπεζα</b> <b>2. Απαιτήσεις κατά Πιστωτικών Ιδρυμάτων</b>	<b>2.938,04</b>	<b>1.001.137</b>
--	-----------------	------------------

\* Τα στοιχεία έχουν ελεγχθεί από τους ορκωτούς ελεγκτές.

**8.18.11 Ίδια Κεφάλαια**

Τα ίδια κεφάλαια της ΤΡΑΠΕΖΑΣ EFG EUROBANK ERGASIAS A.E. κατά την εξεταζόμενη πενταετία αυξήθηκαν κατά δρχ. 591.308 εκατ. και από δρχ. 6.062 εκατ. το 1996 διαμορφώθηκαν σε δρχ. 597.370 εκατ. το 2000.

**8.18.12 Ενοποιημένα Οικονομικά Στοιχεία**

**ΕΝΟΠΟΙΗΜΕΝΑ ΑΠΟΤΕΛΕΣΜΑΤΑ ΧΡΗΣΕΩΝ ΤΗΣ ΤΡΑΠΕΖΑΣ EFG EUROBANK ERGASIAS A.E.  
1996 – 2000**

	(σε εκατ. €)		(σε εκατ. δρχ.)				
	2000	1999	2000	1999	1998	1997	1996
Τόκοι & εξομοιούμενα Έσοδα	1.578,84	1.248,85	537.990	425.546	128.891	13.626	16.166
Τόκοι & Εξομοιούμενα Έξοδα	(1.027,85)	(821,71)	(350.240)	(279.997)	(113.715)	(9.535)	(12.012)
<b>Καθαρά Έσοδα από Τόκους</b>	<b>550,99</b>	<b>427,14</b>	<b>187.750</b>	<b>145.549</b>	<b>15.176</b>	<b>4.091</b>	<b>4.154</b>
Έσοδα Τίτλων	50,85	32,02	17.328	10.912	1.034	24	6



Έσοδα Προμηθειών	315,98	321,19	107.670	109.444	9.505	1.308	1.139
Έξοδα Προμηθειών	(39,48)	(19,56)	(13.453)	(6.665)	(3.136)	(48)	(91)
Αποτελέσματα χρημ/κών πράξεων	38,98	111,25	13.283	37.907	9.493	1.165	793
Λοιπά Έσοδα Εκμεταλλεύσεως	96,28	66,44	32.809	22.639	796	715	837
<b>Μικτά Αποτελέσματα Εκμεταλλεύσεως</b>	<b>1.013,61</b>	<b>938,48</b>	<b>345.387</b>	<b>319.786</b>	<b>32.868</b>	<b>7.255</b>	<b>6.838</b>
Γενικά Έξοδα Διοίκησης	(420,44)	(331,06)	(143.266)	(112.808)	(19.685)	(6.492)	(6.568)
Αποσβέσεις Παγίων	(127,38)	(88,81)	(43.406)	(30.262)	(2.286)	(393)	(404)
Προβλέψεις & διαφορές προσαρμογής αξίας απαιτήσεων	(76,21)	(79,24)	(25.969)	(27.002)	(2.869)	(586)	(499)
Λοιπά Έξοδα Εκμεταλλεύσεως	(13,90)	(12,48)	(4.736)	(4.254)	(16)	(16)	(709)
<b>Ολικά Κέρδη Εκμεταλλεύσεως</b>	<b>375,67</b>	<b>426,88</b>	<b>128.010</b>	<b>145.460</b>	<b>8.012</b>	<b>(232)</b>	<b>(1.342)</b>
Έκτακτα Έσοδα , έξοδα και αποτελέσματα	9,21	80,84	3.140	27.546	(1.801)	487	(154)
<b>Καθαρά Κέρδη Χρήσεως προ φόρων</b>	<b>384,89</b>	<b>507,72</b>	<b>131.150</b>	<b>173.006</b>	<b>6.211</b>	<b>255</b>	<b>(1.496)</b>
Φόρος εισοδήματος	(106,42)	(129,76)	(36.264)	(44.216)	(3.417)	(49)	0
Διαφορές φορολογικού ελέγχου προηγούμενων χρήσεων	(9,09)	(19,08)	(3.096)	(6.503)	-	(72)	-
Αμοιβές μελών Δ.Σ. και Διανομή κερδών στο Προσωπικό	(8,86)	(13,71)	(3.018)	(4.672)	(1.161)	-	-
<b>Κέρδη μετά από φόρους, Αμοιβές Δ.Σ. &amp; Διανομή κερδών στο Προσωπικό</b>	<b>260,52</b>	<b>345,17</b>	<b>88.772</b>	<b>117.615</b>	<b>1.633</b>	<b>134</b>	<b>(1.496)</b>
Δικαιώματα μειοψηφίας	(31,64)	(54,06)	(10.783)	(18.422)	(64)	(39)	204
<b>Καθαρά Κέρδη Ομίλου</b>	<b>228,87</b>	<b>291,10</b>	<b>77.989</b>	<b>99.193</b>	<b>1.569</b>	<b>95</b>	<b>(1.292)</b>
<b>Ολικά κέρδη Εκμ/σεως προ Προβλέψεων</b>	<b>451,88</b>	<b>506,12</b>	<b>153.979</b>	<b>172.462</b>	<b>10.881</b>	<b>354</b>	<b>(843)</b>
<b>Καθαρά Κέρδη Χρήσεως προ Προβλέψεων &amp; Φόρων</b>	<b>461,10</b>	<b>586,96</b>	<b>157.119</b>	<b>200.008</b>	<b>9.080</b>	<b>841</b>	<b>(997)</b>

## ΕΝΟΠΟΙΗΜΕΝΟΙ ΙΣΟΛΟΓΙΣΜΟΙ ΧΡΗΣΕΩΝ 1996 - 2000

	(σε εκατ. €)		(σε εκατ. δρχ.)				
	2000	1999	2000	1999	1998	1997	1996
Ταμείο & Διαθέσιμα στην Κεντρική Τράπεζα	1.561,51	1.545,90	532.083	526.766	144.484	21.885	20.585
Κρατικά & Άλλα Αξιόγραφα	53,20	768,52	18.129	261.873	1.111	518	2.228
Απαιτήσεις κατά Πιστωτικών Ιδρυμάτων	1.379,36	2.172,39	470.017	740.242	233.325	6.625	11.958
Απαιτήσεις κατά Πελατών	8.424,26	6.403,61	2.870.565	2.182.029	558.550	70.813	56.306
Μείον: Προβλέψεις	(285,89)	(317,96)	(97.417)	(108.345)	(13.362)	(2.817)	(2.752)
Ομολογίες και άλλοι τίτλοι σταθερής απόδοσης	3.619,84	2.707,69	1.233.462	922.646	419.972	14.681	19.366
Μετοχές και άλλοι τίτλοι μεταβλητής απόδοσης	308,78	328,66	105.217	111.992	1.986	1.312	1.412
Συμμετοχές σε μη συνδεδεμένες επιχειρήσεις	38,13	12,05	12.992	4.107	63.075	1.156	23
Συμμετοχές σε συνδεδεμένες επιχειρήσεις	0,80	7,33	272	2.499	2.050	4	4
Καθαρή Θέση Συγγενών μη Ελεγχόμενων Εταιρειών	156,25	97,00	53.243	33.052	1.955	-	-
Αύλα Πάγια Στοιχεία (μείον αποσβέσεις)	47,95	28,53	16.338	9.723	2.834	740	598
Ενσώματα Πάγια Στοιχεία (μείον αποσβέσεις)	615,97	373,36	209.891	127.224	19.400	1.406	1.713
Ίδιες μετοχές	64,46	9,30	21.966	3.168	-		
Λοιπά Στοιχεία Ενεργητικού	323,86	230,19	110.356	78.436	20.498	2.396	2.229
Προπληρωθέντα Έξοδα & Έσοδα Εισπρακτέα	385,84	443,12	131.477	150.990	51.786	987	1.179
<b>ΣΥΝΟΛΟ ΕΝΕΡΓΗΤΙΚΟΥ</b>	<b>16.694,32</b>	<b>14.809,69</b>	<b>5.688.591</b>	<b>5.046.402</b>	<b>1.507.664</b>	<b>119.706</b>	<b>114.849</b>

ΠΑΘΗΤΙΚΟ	(σε εκατ. €)		(σε εκατ. δρχ.)				
	2000	1999	2000	1999	1998	1997	1996
Υποχρεώσεις προς Πιστωτικά Ιδρύματα	1.316,45	588,51	448.580	200.534	54.321	66	2.409
Υποχρεώσεις προς Πελάτες	12.560,72	11.295,69	4.280.067	3.849.006	1.206.671	104.276	101.347
Λοιπά στοιχεία Παθητικού	489,24	490,24	166.709	167.048	18.100	5.796	2.119
Προεισπραχθέντα Έσοδα & Έξοδα Πληρωτέα	259,86	376,34	88.548	128.237	32.450	1.554	1.478
Προβλέψεις για κινδύνους & βάρη	23,75	26,64	8.092	9.079	698	112	283
Προβλέψεις γενικών τραπεζικών κινδύνων	8,51	5,41	2.899	1.842	135	-	-
Μειωμένης εξασφάλισης στοιχεία παθητικού	0	5,78	0	1.971	1.695	1.696	1.482
Μετοχικό Κεφάλαιο	730,91	434,10	249.056	147.920	55.232	1.928	1.928
Διαφορά από έκδοση μετοχών υπέρ το άρτιο	393,71	862,09	134.156	293.756	113.969	2.624	2.624
Αποθεματικά	618,93	569,77	210.902	194.150	20.499	2.131	2.128
Αποτελέσματα εις νέον	27,48	(84,84)	9.365	(28.910)	933	(806)	(1.292)
Διαφορές αναπροσαρμογής αξίας περιουσιακών στοιχείων	9,56	1,00	3.256	341	-	260	260
Διαφορές Ενοποίησης	(0,35)	(2,12)	(119)	(722)	642	-	(127)
<b>Σύνολο Ιδίων Κεφαλαίων</b>	<b>1.780,24</b>	<b>1.780,00</b>	<b>606.616</b>	<b>606.535</b>	<b>191.275</b>	<b>6.137</b>	<b>5.521</b>
Δικαιώματα μειοψηφίας	255,55	241,08	87.080	82.150	2.319	69	210
<b>ΣΥΝΟΛΟ ΠΑΘΗΤΙΚΟΥ</b>	<b>16.694,32</b>	<b>14.809,69</b>	<b>5.688.591</b>	<b>5.046.402</b>	<b>1.507.664</b>	<b>119.706</b>	<b>114.849</b>

Σημειώσεις για τα οικονομικά στοιχεία των ανωτέρω πινάκων παρατίθενται στους αντίστοιχους συνοπτικούς πίνακες στη σελ. 13.

#### 8.18.13 Διαφορές ενοποίησης

	(σε εκατ. €)		(σε εκατ. δρχ.)	
	2000	1999	2000	1999
EFG Ασφαλιστικές Υπηρεσίες Α.Ε.	(0,01)	0,00	(3)	0
EFG Private Bank (Luxembourg) S.A.	2,51	2,19	855	747
Επενδύσεις Αναπτύξεως Α.Ε.Ε.Χ.	(3,06)	(3,06)	(1.044)	(1.044)
EFG Eurobank Propertiew A.E.	(1,12)	0,00	(380)	0
EFG Ασφαλιστική Α.Ε.Γ.Α.	1,55	0,00	527	0
EFG Ασφαλιστική Ζωής Α.Ε.Α.Ζ.	0,58	0,00	198	0
EFG Α.Ε.Δ.Α.Κ.	(0,17)	(0,17)	(58)	(58)
Χρηματοδοτικές Μισθώσεις Εργασίας Α.Ε.	(1,07)	(1,07)	(364)	(364)
Χρηματοπιστηριακή Εργασία Α.Χ.Ε.	0,36	0,36	122	122
Πρόδος Ελληνικές Επενδύσεις Α.Ε.	(0,37)	(0,37)	(125)	(125)
Ergobank International Ltd	0,45	0,00	153	0
<b>Σύνολο</b>	<b>(0,35)</b>	<b>(2,12)</b>	<b>(119)</b>	<b>(722)</b>

#### 8.18.14 Σχολιασμός Απολογιστικών Ενοποιημένων Στοιχείων

- Οργανικά Κέρδη Δρχ. 115 δις. έναντι Δρχ. 108 δις. το 1999 - αύξηση 7%
- Μέρισμα Δρχ. 180 ανά μετοχή, έναντι Δρχ. 154 το 1999 - αύξηση 17%

Καθαρά προ φόρων κέρδη ύψους Δρχ. 131 δις. παρουσίασε ο Όμιλος EFG Eurobank Ergasias για τη χρήση 2000, έναντι Δρχ. 173 δις. το 1999, (η μείωση κατά 24% οφείλεται στη μη επανάληψη εφάπαξ χρηματοοικονομικών και εκτάκτων αποτελεσμάτων που υπήρχαν στη χρήση 1999).

Εντούτοις, κατά το 2000 συνεχίστηκε η υψηλή οργανική κερδοφορία με οργανικά κέρδη του Ομίλου, χωρίς τα έσοδα από χρηματοοικονομικές πράξεις, ύψους Δρχ. 115 δις. έναντι Δρχ. 108 δις. (αύξηση κατά 7%).

Η υψηλή οργανική κερδοφορία του Ομίλου επιτρέπει στο Διοικητικό Συμβούλιο να προτείνει στη Γενική Συνέλευση των μετόχων τη διανομή μερίσματος Δρχ. 180 ανά μετοχή, αυξημένου κατά 17% (έναντι Δρχ. 154 που ήταν το μέρισμα για

το 1999 των πρώην Τραπεζών Eurobank και Εργασίας, λαμβανομένων υπόψη και των δωρεάν μετοχών που εδόθησαν στη χρήση 2000), με αποτέλεσμα η μερισματική απόδοση να ανέρχεται σε 2,6%. Σημειώνεται ότι ο δείκτης φερεγγυότητας του Ομίλου παραμένει ιδιαίτερα υψηλός στο 17%.

Από το δημοσιευόμενο ισολογισμό προκύπτει σημαντική βελτίωση της ποιότητας της κερδοφορίας, με περαιτέρω ενίσχυση της συνεισφοράς των οργανικών εσόδων στο σύνολο των λειτουργικών εσόδων από 78% σε 82%. Η βελτίωση αυτή αντανακλά κυρίως τη σημαντική αύξηση των μεριδίων αγοράς σε στρατηγικούς τομείς υψηλής κερδοφορίας και ανάπτυξης.

Η Αποδοτικότητα του Ενεργητικού προ φόρων (ROA) του Ομίλου ανήλθε σε 2,5% και ήταν η υψηλότερη του κλάδου. Η Αποδοτικότητα των Ιδίων Κεφαλαίων (ROE) προ φόρων του Ομίλου ανήλθε σε 20%.

Ειδικότερα:

- Τα Οργανικά Έσοδα, χωρίς τις χρηματοοικονομικές πράξεις, ανήλθαν σε Δρχ. 332 δις., (αύξηση κατά 18% έναντι του 1999).
- Τα Καθαρά Έσοδα Τόκων του Ομίλου παρουσίασαν μεγάλη άνοδο κατά 29% και ανήλθαν σε Δρχ 188 δις., αντανακλώντας την άνοδο των χορηγήσεων κατά 34% και την επίτευξη καθαρού περιθωρίου επιτοκίου άνω του 3%. Τα Έσοδα Προμηθειών ανήλθαν σε Δρχ. 94 δις. παρουσιάζοντας μείωση 8% λόγω της ιδιαίτερα αρνητικής χρηματιστηριακής συγκυρίας. Συνεισέφεραν ωστόσο το 27% των συνολικών εσόδων.
- Ο δείκτης αποτελεσματικότητας ανήλθε σε 54%, επίπεδο ικανοποιητικό σε διεθνή σύγκριση, ιδιαίτερα αν ληφθεί υπόψη η ποιότητα και διατηρησιμότητα των εσόδων. Σημειώνεται ότι η ενοποίηση της Τράπεζας Κρήτης από 30.6.99 έχει σαν αποτέλεσμα την μερική μόνο αποτύπωση του κόστους κατά το 1999 και διογκώνει αντίστοιχα τους δείκτες αύξησης του κόστους κατά τη χρήση 2000. Λαμβάνοντας υπόψη το γεγονός αυτό, το λειτουργικό κόστος έχει αυξηθεί κατά 17%. Η αύξηση του λειτουργικού κόστους το 2000 αντανακλά την επέκταση του Ομίλου σε νέες δραστηριότητες καθώς και τις επενδύσεις σε νέα δίκτυα διανομής. Από την τρέχουσα χρήση η ολοκλήρωση της συγχώνευσης των πρώην τραπεζών Eurobank και Εργασίας θα οδηγήσει στη συγκράτηση του κόστους με ουσιαστική βελτίωση των δεικτών αποτελεσματικότητας του Ομίλου EFG Eurobank Ergasias.
- Τα Οργανικά Κέρδη του Ομίλου ανήλθαν σε Δρχ. 115 δις. (αύξηση κατά 7% έναντι του 1999).
- Τα Κέρδη προ Φόρων του Ομίλου ανήλθαν σε Δρχ. 131 δις. έναντι Δρχ. 173 δις. το 1999, λόγω της μη επανάληψης των εφάπαξ χρηματοοικονομικών και έκτακτων αποτελεσμάτων που υπήρχαν στη χρήση 1999.
- Το σύνολο του Ενεργητικού του Ομίλου, ανήλθε σε Δρχ. 5.689 δις. (αύξηση κατά 13%), που οφείλεται κυρίως στη σημαντική αύξηση κατά 34% των χορηγήσεων που ανήλθαν σε Δρχ. 2.773 δις. αντανακλώντας τη συνεχιζόμενη δυναμική οργανική ανάπτυξη του Ομίλου καθώς και τη συνεχή διεύρυνση των μεριδίων αγοράς σε όλους του τομείς δραστηριότητας. Παράλληλα, το σύνολο των καταθέσεων ανήλθε στα τέλη του 2000 σε Δρχ. 4.280 δις. παρουσιάζοντας αύξηση κατά 11%.
- Τα καθαρά Ίδια Κεφάλαια του Ομίλου ανέρχονται σε Δρχ. 693 δις. ενώ χωρίς τα δικαιώματα μειοψηφίας ανέρχονται σε Δρχ. 606 δις. που είναι μία από τις ισχυρότερες κεφαλαιακές θέσεις στην Ελληνική αγορά.
- Το συνολικό μέρισμα που θα διανεμηθεί ανέρχεται σε Δρχ. 53 δις. και αντιστοιχεί σε Δρχ. 180 ανά μετοχή, υψηλότερο κατά 17% από το συνολικό μέρισμα χρήσης 1999 των πρώην τραπεζών Eurobank και Εργασίας αθροιστικά.
- Ο δείκτης φερεγγυότητας παραμένει σε ιδιαίτερα υψηλά επίπεδα και ανέρχεται σε 17%.

#### 8.18.15 Ταμιακές Ροές

##### Κατάσταση Ενοποιημένων Ταμιακών Ροών Ομίλου \* της χρήσεως: από 01-01-2000 μέχρι 31-12-2000

A/A	Ανάλυση	(σε εκατ. €)	(σε εκ. δρχ.)
<b>Ταμιακές Ροές από συνήθεις λειτουργικές δραστηριότητες</b>			
<b><u>Ταμιακές εισροές</u></b>			
A. 101	Τόκοι και προμήθειες (Εσοδα)	1.585,28	540.184
A. 102	Εσοδα από τίτλους	182,30	62.120
A. 103	Λοιπά έσοδα	96,26	32.800
A. 104	Αποτελέσματα χρηματοοικονομικών πράξεων	40,20	13.697
A. 105	Πώληση εμπορεύσιμων χρεωγράφων	27.114,08	9.239.122
A. 106	Πώληση κρατικών και άλλων αξιογράφων	1.015,94	346.182
A. 107	Είσπραξη απαιτήσεων	0,00	0
A. 108	Αύξηση καταθέσεων	1.843,92	628.316
A. 109 (α)	Προστίθεται: Μείωση Εσοδα Εισπρακτέα	60,34	20.562

A. 109 (β)	Αφαιρείται:Αύξηση έσοδα εισπρακτέα	0,00	0
A. 110 (α)	Προστίθεται:Αύξηση έσοδα επομένων χρήσεων	0,00	0
A. 110 (β)	Αφαιρείται:Μείωση έσοδα επομένων χρήσεων	(24,67)	(8.408)
A. 111 (α)	Προστίθεται:Μείωση λογαριασμών Λοιπά στοιχεία Ενεργητικού	0,00	0
A. 111 (β)	Αφαιρείται:Αύξηση λογαριασμών Λοιπά στοιχεία Παθητικού	(16,39)	(5.586)
A. 112	Πώληση περιουσιακών στοιχείων από πλειστηριασμούς	8,82	3.006
<b>Σύνολο Ταμιακών Εισροών (A100)</b>		<b>31.906,07</b>	<b>10.871.995</b>

**Ταμιακές εκροές**

A. 201	Τόκοι και προμήθειες (Εξόδα)	(1.067,33)	(363.693)
A. 202	Γενικά έξοδα Διοικήσεως	(419,98)	(143.108)
A. 203	Λοιπά έξοδα	(38,56)	(13.138)
A. 204	Αποτελέσματα χρηματοοικονομικών πράξεων	(49,61)	(16.906)
A. 205	Αγορά (εμπορεύσιμων) χρεογράφων	(28.228,93)	(9.619.007)
A. 206	Αγορά κρατικών και άλλων αξιογράφων	(300,59)	(102.425)
A. 207	Χορήγηση δανείων	(2.108,39)	(718.434)
A. 208	Μείωση καταθέσεων	0,00	0
A. 209 (α)	Προστίθεται:Αύξηση Εξόδων επομένων χρήσεων	(2,75)	(936)
A. 209 (β)	Αφαιρείται:Μείωση Εξόδων επομένων χρήσεων	0,00	0
A. 210 (α)	Προστίθεται:Μείωση Εξόδων πληρωτέων	(91,80)	(31.281)
A. 210 (β)	Αφαιρείται:Αύξηση Εξόδων πληρωτέων	0,00	0
A. 211 (α)	Προστίθεται:Μείωση λογαριασμών Λοιπά στοιχεία Παθητικού	0,00	0
A. 211 (β)	Αφαιρείται:Αύξηση λογαριασμών Λοιπά στοιχεία Ενεργητικού	(33,21)	(11.315)
A. 212	Αγορά περιουσιακών στοιχείων πλειστηριασμού	(9,23)	(3.144)
A. 213	Φόροι	(136,01)	(46.345)
<b>Σύνολο Ταμιακών Εκροών (A200)</b>		<b>(32.486,37)</b>	<b>(11.069.732)</b>

<b>Ταμιακές Ροές από συνήθεις (λειτουργικές) δραστηριότητες (A100-A200)=A</b>	<b>(580,30)</b>	<b>(197.737)</b>
---	-----------------	------------------

A/A	Ανάλυση	(σε εκ. ευρώ)	(σε εκ. δρχ.)
-----	---------	---------------	---------------

**Ταμιακές Ροές από Επενδυτικές δραστηριότητες****Ταμιακές εισροές**

B. 101	Πώληση χρεογράφων συμμετοχών και τίτλων	3.100,59	1.056.526
B. 102	Πώληση άυλων και ενσώματων παγίων	9,53	3.247
B. 103	Έσοδα από συμμετοχές και τίτλους	189,46	64.560
B. 104	Λοιπά έσοδα	20,11	6.851
<b>Σύνολο Ταμιακών εισροών (B100)</b>		<b>3.319,69</b>	<b>1.131.184</b>

**Ταμιακές εκροές**

B. 201	Αγορά χρεογράφων συμμετοχών και τίτλων	(3.052,31)	(1.040.074)
B. 202	Αγορά άυλων και ενσώματων παγίων	(411,22)	(140.124)
<b>Σύνολο Ταμιακών εκροών (B200)</b>		<b>(3.463,53)</b>	<b>(1.180.198)</b>

<b>Ταμιακές Ροές από Επενδυτικές Δραστηριότητες (B100-B200)=B</b>	<b>(143,84)</b>	<b>(49.014)</b>
---	-----------------	-----------------

**Ταμιακές Ροές από χρηματοδοτικές δραστηριότητες****Ταμιακές εισροές**

Γ. 101	Αύξηση υποχρεώσεων από πιστωτικούς τίτλους	0	0
Γ. 102	Αύξηση υποχρεώσεων μειωμένης εξασφάλισης	0	0
Γ. 103	Είσπραξη αύξησης μετοχικού κεφαλαίου	1,36	464
Γ. 104	Πώληση Ιδίων Μετοχών	0	0
Γ. 105	Αύξηση υποχρεώσεων προς Πιστωτικά Ιδρύματα	149,98	51.105
<b>Σύνολο Ταμιακών εισροών (Γ100)</b>		<b>151,34</b>	<b>51.569</b>

Ταμιακές εκροές

Γ. 201	Μείωση υποχρεώσεων από πιστωτικούς τίτλους	0,00	0
Γ. 202	Μείωση υποχρεώσεων μειωμένης εξασφάλισης	(5,78)	(1.971)
Γ. 203	Επιστροφή μετοχικού κεφαλαίου	0,00	0
Γ. 204	Αγορά Ιδίων Μετοχών	(55,17)	(18.798)
Γ. 205	Μείωση υποχρεώσεων προς Πιστωτικά Ιδρύματα	(0,92)	(314)
Γ. 206	Τόκοι πιστωτικών τίτλων (έξοδα)	0,00	0
Γ. 207	Μερίσματα	(129,18)	(44.017)
Γ. 208	Διάθεση κερδών στο προσωπικό	(13,58)	(4.626)
Γ. 209	Αμοιβές Δ.Σ. από κέρδη χρήσεως	0,00	0
<b>Σύνολο Ταμιακών εκροών (Γ200)</b>		<b>(204,63)</b>	<b>(69.726)</b>

<b>Ταμιακές Ροές από χρηματοδοτικές δραστηριότητες (Γ100-Γ200)=Γ</b>	<b>(53,28)</b>	<b>(18.157)</b>
--	----------------	-----------------

<b>TAMIAKES POES OMILOU (A+/-B+/-Γ)</b>	<b>(777)</b>	<b>(264.908)</b>
---	--------------	------------------

Δ. 100	<b>Πλέον : ΤΑΜΙΑΚΑ ΔΙΑΘΕΣΙΜΑ ΕΝΑΡΞΗΣ ΧΡΗΣΗΣ</b> <b>1. Ταμείο και Διαθέσιμα στην Κεντρική Τράπεζα</b> <b>2. Απαιτήσεις κατά Πιστωτικών Ιδρυμάτων</b>	<b>3.718</b>	<b>1.267.008</b>
--------	---	--------------	------------------

<b>ΤΑΜΙΑΚΑ ΔΙΑΘΕΣΙΜΑ ΤΕΛΟΥΣ ΧΡΗΣΗΣ</b> <b>1.Ταμείο και Διαθέσιμα στην Κεντρική Τράπεζα</b> <b>2.Απαιτήσεις κατά Πιστωτικών Ιδρυμάτων</b>	<b>2.941</b>	<b>1.002.100</b>
--	--------------	------------------

\* Τα στοιχεία έχουν ελεγχθεί από τους ορκωτούς ελεγκτές

## 8.19 Οικονομικά Στοιχεία της ΤΡΑΠΕΖΑΣ EFG EUROBANK ERGASIAS A.E. της 30.09.2001

(Δεν έχουν ελεγχθεί από Ορκωτούς Ελεγκτές)

## 8.19.1 Αποτελέσματα Περιόδου 1.1 – 30.09.2001

	30.09.2001	30.09.2000	30.09.2001	30.09.2000
	(σε εκατ. €)		(σε εκατ. δρχ.)	
Τόκοι & εξομοιούμενα Έσοδα	1.012	1.034	344.830	352.360
Τόκοι & Εξομοιούμενα Έξοδα	(591)	(712)	(201.530)	(242.766)
<b>Καθαρά Έσοδα από Τόκους</b>	<b>421</b>	<b>322</b>	<b>143.300</b>	<b>109.594</b>
Έσοδα Τίτλων	27	58	9.366	19.837
Προμήθειες (Καθαρά Έσοδα)	118	159	40.370	54.232
Αποτελέσματα χρηματοοικονομικών πράξεων	31	53	10.566	18.169
Λοιπά Έσοδα Εκμεταλλεύσεως	4	9	1224	2.954
<b>Μικτά Αποτελέσματα Εκμεταλλεύσεως</b>	<b>601</b>	<b>601</b>	<b>204.826</b>	<b>204.786</b>
Δαπάνες προσωπικού	(170)	(159)	(58.022)	(54.235)
Άλλα Έξοδα Διοίκησης	(123)	(117)	(42.055)	(39.793)
Αποσβέσεις και προσαρμογές παγίων στοιχείων	(41)	(34)	(13.987)	(11.702)
Διαφορές προσαρμογής αξίας απαιτήσεων και προβλέψεις για ενδεχόμενες υποχρεώσεις	(55)	(55)	(18.677)	(18.713)
<b>Ολικά Κέρδη Εκμεταλλεύσεως</b>	<b>212</b>	<b>236</b>	<b>72.085</b>	<b>80.343</b>
Έκτακτα Έσοδα, Έξοδα και Αποτελέσματα	17	5	5.812	1.853
<b>Καθαρά Κέρδη προ Φόρων 1.1 – 30.9</b>	<b>229</b>	<b>241</b>	<b>77.897</b>	<b>82.196</b>
Φόρος Εισοδήματος	(63)	(65)	(21.472)	(22.133)
<b>Κέρδη μετά από φόρους</b>	<b>166</b>	<b>176</b>	<b>56.425</b>	<b>60.063</b>

<b>Ολικά κέρδη Εκμ/σεως προ Προβλέψεων</b>	266	291	90.762	99.056
<b>Καθαρά Κέρδη Χρήσεως προ Προβλέψεων &amp; Φόρων</b>	284	296	96.677	100.909

## 8.19.2 Ισολογισμός

ΕΝΕΡΓΗΤΙΚΟ	30.09.2001	30.09.2000	30.09.2001	30.09.2000
	(σε εκατ. €)		(σε εκατ. δρχ.)	
Ταμείο & Διαθέσιμα στην Κεντρική Τράπεζα	901	1.697	306.875	578.103
Απαιτήσεις κατά Πιστωτικών Ιδρυμάτων	1.071	1.517	364.999	516.824
Απαιτήσεις κατά Πελατών	9.757	7.456	3.324.828	2.540.734
Μείον: Προβλέψεις	(324)	(327)	(110.309)	(111.386)
Χρεώγραφα	5.647	3.094	1.924.338	1.054.130
Συμμετοχές	495	437	168.648	149.043
Αύλα Πάγια Στοιχεία (μείον αποσβέσεις)	22	24	7.539	8.205
Ενσώματα Πάγια Στοιχεία (μείον αποσβέσεις)	251	218	85.813	74.214
Λοιπά Στοιχεία Ενεργητικού	407	291	139.095	99.197
Προπληρωθέντα Έξοδα & Έσοδα Εισπρακτέα	309	427	105.409	145.395
<b>ΣΥΝΟΛΟ ΕΝΕΡΓΗΤΙΚΟΥ</b>	<b>18.536</b>	<b>14.833</b>	<b>6.317.235</b>	<b>5.054.459</b>

## ΠΑΘΗΤΙΚΟ

Υποχρεώσεις προς Πιστωτικά Ιδρύματα	505	561	172.174	190.998
Υποχρεώσεις προς Πελάτες	15.583	11.871	5.309.907	4.045.156
Λοιπά Στοιχεία Παθητικού	323	192	110.369	65.481
Προεισπραχθέντα Έσοδα & Έξοδα Πληρωτέα	177	320	60.980	108.905
Προβλέψεις για κινδύνους & βάρη	30	33	10.217	11.209
Κεφάλαιο	732	561	249.539	191.225
Αποθεματικά	1.020	1.119	347.624	381.422
Καθαρά κέρδη μετά από φόρους 1.1 – 30.9.	166	176	56.425	60.063
<b>ΣΥΝΟΛΟ ΠΑΘΗΤΙΚΟΥ</b>	<b>18.536</b>	<b>14.833</b>	<b>6.317.235</b>	<b>5.054.459</b>

## Σημειώσεις :

1. Τα στοιχεία του 2000 περιλαμβάνουν και τα αντίστοιχα στοιχεία της πρώην Τράπεζας Εργασίας Α.Ε., η οποία απορροφήθηκε από την Τράπεζα EFG Eurobank Ergasias Α.Ε. στις 7.9.2000, βάση ισολογισμών μετασχηματισμού 31.12.99.
2. Δεν υπάρχουν εμπράγματα βάρη επί των παγίων στοιχείων.
3. Κατά το πρώτο τρίμηνο του 2001 ολοκληρώθηκε η χρήση των αντληθέντων κεφαλαίων κατά Δρχ. 464 εκ. από την αύξηση του Μετοχικού Κεφαλαίου, η οποία πιστοποιήθηκε στις 20.12.2000 και η σχετική έκθεση αντληθέντων κεφαλαίων δημοσιεύτηκε την 11.5.2001 στις εφημερίδες Ναυτεμπορική, Ελευθεροτυπία, κ.λ.π.
4. Με απόφαση της Τακτικής Γενικής Συνέλευσης των μετόχων της Τράπεζας (15.5.2001) αυξήθηκε το Μετοχικό Κεφάλαιο κατά Δρχ. 482 εκ. από διάθεση κερδών της χρήσεως 2000 με την έκδοση 567.200 νέων κοινών μετοχών οι οποίες διατέθηκαν στο προσωπικό. Επίσης με απόφαση της Έκτακτης Γενικής Συνέλευσης των μετόχων της Τράπεζας (14.9.2001) αυξήθηκε το Μετοχικό Κεφάλαιο κατά Δρχ. 544 εκ. με κεφαλαιοποίηση αντίστοιχου μέρους της διαφοράς από έκδοση μετοχών υπέρ το άρτιον.
5. Ο αριθμός του απαχολούμενου προσωπικού την 30.9.2001 ήταν 6.891 άτομα.
6. Για την κατάρτιση των ανωτέρω καταστάσεων, εφαρμόστηκαν οι βασικές λογιστικές αρχές που αναφέρονται στο προσάρτημα της Τράπεζας της 31.12.2000.
7. Σύμφωνα με την 4-ψήφια ταξινόμηση των κλάδων οικονομικής δραστηριότητας ΣΤΑΚΟΔ 91, το σύνολο των εσόδων της Τράπεζας υπάγεται στον κωδικό 651.9 "Δραστηριότητες άλλων ενδιάμεσων νομισματικών οργανισμών".
8. Η αγωγή που ασκήθηκε στις 15.9.1999 από την Τράπεζα Πειραιώς κατά της πρώην Τράπεζας Εργασίας και μελών του Δ.Σ. αυτής, με αίτημα να υποχρεωθούν να καταβάλουν εις ολόκληρον έκαστος Δρχ. 200 δισ., εντόκως από την επίδοση της αγωγής (15.9.1999), λόγω αποζημιώσεώς της για αντισυμβατικές, όπως ισχυρίσθηκε, ενέργειες των εναγομένων, συζητήθηκε στο Πολυμελές Πρωτοδικείο Αθηνών την 21.10.1999 και εξεδόθη προδικαστική απόφαση που διέταξε αποδείξεις δια μαρτύρων, οι οποίες διενεργούνται. Η Διοίκηση της Τράπεζας και οι νομικοί της σύμβουλοι πιστεύουν ότι η τελική έκβαση της αγωγής θα είναι θετική για την Τράπεζα και γι' αυτό δεν έχει σχηματισθεί σχετική πρόβλεψη.
9. Η Τράπεζα κατά τις παρελθούσες χρήσεις υπολόγισε σύμφωνα με τα Διεθνή Λογιστικά Πρότυπα (ΔΛΠ), "αναβαλλόμενο" χρεωστικό φόρο εισοδήματος (Deferred Tax Asset), επί ορισμένων λογιστικών διαφορών, συνολικού ποσού Δρχ. 15.564 εκ. ο οποίος απεικονίζεται στο κονδύλι του Ενεργητικού "Προπληρωμένα έξοδα και έσοδα εισπρακτέα". Το ποσό αυτό είχε ισόποσα αυχήσει, κατά τις παρελθούσες χρήσεις, την καθαρή θέση της τράπεζας και συγκεκριμένα, έχει σχηματισθεί ειδικό προς τον σκοπό αυτό αποθεματικό, το οποίο θα συμψηφισθεί με φόρο εισοδήματος επομένων χρήσεων, όταν οριστικοποιηθούν τα ποσά των λογιστικών διαφορών τα οποία αφορά.
10. Η τρέχουσα αξία των συμμετοχών της Τράπεζας την 30.9.01 είναι με βάση τον κωδ. Ν. 2190/1920 Δρχ. 141 δισ. με αντίστοιχη εσωτερική λογιστική αξία Δρχ. 152 δισ.
11. Ορισμένα κονδύλια της λογιστικής καταστάσεως της 30.9.2000 αναμορφώθηκαν για να είναι συγκρίσιμα με τα αντίστοιχα κονδύλια της λογιστικής καταστάσεως της 30.9.2001. 12. Για λόγους πληροφόρησης και μόνον τα στοιχεία του 2001 και 2000 παρουσιάζονται επίσης σε Ευρώ με τη σταθερή ισοτιμία 340,75 δραχμές ανά Ευρώ.

**8.20 Ενοποιημένα Οικονομικά Στοιχεία της ΤΡΑΠΕΖΑΣ EFG EUROBANK ERGASIAS A.E. της 30.09.2001**  
 (Δεν έχουν ελεγχθεί από Ορκωτούς Ελεγκτές)

**8.20.1 Αποτελέσματα Περιόδου 1.1 – 30.09.2001**

	30.09.2001	30.09.2000	30.09.2001	30.09.2000
	(σε εκατ. €)		(σε εκατ. Δρχ.)	
Τόκοι & εξομοιούμενα Έσοδα	1.054	1.090	359.285	371.440
Τόκοι & Εξομοιούμενα Έξοδα	(630)	(766)	(214.799)	(261.042)
<b>Καθαρά Έσοδα από Τόκους</b>	<b>424</b>	<b>324</b>	<b>144.486</b>	<b>110.398</b>
Έσοδα Τίτλων	18	37	6.147	12.563
Προμήθειες (Καθαρά έσοδα)	176	231	59.946	78.801
Αποτελέσματα χρηματοοικονομικών πράξεων	29	97	10.011	32.981
Λοιπά Έσοδα Εκμεταλλεύσεως	102	75	34.798	25.434
<b>Μικτά Αποτελέσματα Εκμεταλλεύσεως</b>	<b>749</b>	<b>764</b>	<b>255.388</b>	<b>260.177</b>
Δαπάνες Προσωπικού	(194)	(175)	(65.968)	(59.680)
Άλλα Έξοδα Διοίκησης	(141)	(141)	(48.211)	(47.931)
Αποσβέσεις και προσαρμογές παγίων στοιχείων	(121)	(84)	(41.358)	(28.710)
Διαφορές προσαρμογής αξίας απαιτήσεων και προβλέψεις για ενδεχόμενες υποχρεώσεις	(56)	(56)	(18.973)	(18.937)
<b>Ολικά Κέρδη Εκμεταλλεύσεως</b>	<b>237</b>	<b>308</b>	<b>80.878</b>	<b>104.919</b>
Εκτακτα Έσοδα , Έξοδα και Αποτελέσματα	15	5	4.978	1.550
<b>Καθαρά Κέρδη Χρήσεως προ Φόρων</b>	<b>252</b>	<b>312</b>	<b>85.856</b>	<b>106.469</b>
Φόρος Εισοδήματος	(76)	(88)	(25.756)	(29.966)
<b>Κέρδη μετά από φόρους</b>	<b>176</b>	<b>225</b>	<b>60.100</b>	<b>76.503</b>
Αναλογία μετοχών μειοψηφίας	(9)	(30)	(3.086)	(10.054)
<b>Καθαρά Κέρδη Ομίλου</b>	<b>167</b>	<b>195</b>	<b>57.014</b>	<b>66.449</b>

<b>Ολικά κέρδη Εκμ/σεως προ Προβλέψεων</b>	293	363	99.851	123.856
<b>Καθαρά Κέρδη Χρήσεως προ Προβλέψεων &amp; Φόρων</b>	308	368	104.829	125.406

**8.20.2 Ισολογισμός**

	30.09.2001	30.09.2000	30.09.2001	30.09.2000
ΕΝΕΡΓΗΤΙΚΟ	(σε εκατ. €)		(σε εκατ. Δρχ.)	
Ταμείο & Διαθέσιμα στην Κεντρική Τράπεζα	932	1.725	317.570	587.904
Απαιτήσεις κατά Πιστωτικών Ιδρυμάτων	890	1.517	303.154	516.966
Απαιτήσεις κατά Πελατών	9.952	8.059	3.391.023	2.746.045
Μείον: Προβλέψεις	(324)	(327)	(110.565)	(111.386)
Χρεώγραφα	6.378	3.959	2.173.451	1.349.129
Συμμετοχές	131	240	44.697	81.779
Αύλα Πάγια Στοιχεία (μείον αποσβέσεις)	46	30	15.474	10.608
Ενσώματα Πάγια Στοιχεία (μείον αποσβέσεις)	663	488	226.106	166.404
Λοιπά Στοιχεία Ενεργητικού	499	399	170.117	135.825
Προπληρωθέντα Έξοδα & Έσοδα Εισπρακτέα	344	411	117.378	139.994
<b>ΣΥΝΟΛΟ ΕΝΕΡΓΗΤΙΚΟΥ</b>	<b>19.511</b>	<b>16.501</b>	<b>6.648.405</b>	<b>5.623.268</b>

**ΠΑΘΗΤΙΚΟ**

Υποχρεώσεις προς Πιστωτικά Ιδρύματα	337	1.217	114.676	414.853
Υποχρεώσεις προς Πελάτες	15.583	12.225	5.309.836	4.165.830
Υποχρεώσεις από πιστωτ. Τίτλους	898	148	306.079	50.591
Λοιπά Στοιχεία Παθητικού	391	257	133.076	87.502
Προεισπραχθέντα Έσοδα & Έξοδα Πληρωτέα	204	332	69.561	113.158
Προβλέψεις για κινδύνους & βάρη	39	34	13.387	11.728
Μετοχικό Κεφάλαιο	732	561	249.539	191.225
Αποθεματικά	970	1.218	330.457	414.914

Καθαρά Κέρδη Ομίλου μετά φόρων	167	195	57.014	66.449
Διαφορά ενοποιήσεως	(14)	(4)	(4.902)	(1.342)
Δικαιώματα μειοψηφίας	204	318	69.682	108.360
<b>ΣΥΝΟΛΟ ΠΑΘΗΤΙΚΟΥ</b>	<b>19.511</b>	<b>16.501</b>	<b>6.648.405</b>	<b>5.623.268</b>

*Σημειώσεις :*

1. Τα στοιχεία του 2000 περιλαμβάνουν και τα αντίστοιχα στοιχεία της πρώην Τράπεζας Εργασίας Α.Ε., η οποία απορροφήθηκε από την Τράπεζα EFG Eurobank Ergasias Α.Ε. στις 7.9.2000, βάση ισολογισμών μετασχηματισμού 31.12.99.
2. Ο ενοποιημένος ισολογισμός περιλαμβάνει, εκτός από την ΤΡΑΠΕΖΑ EFG EUROBANK ERGASIAS Α.Ε., τις : EFG ΑΣΦΑΛΙΣΤΙΚΕΣ ΥΠΗΡΕΣΙΕΣ Α.Ε., EFG PRIVATE BANK LUXEMBOURG S.A., EFG HELLAS P.L.C., EUROBANK CARDS Α.Ε. ΔΙΑΧΕΙΡΙΣΗΣ ΠΡΟΙΟΝΤΩΝ ΚΑΤΑΝΑΛΩΤΙΚΗΣ ΠΙΣΤΗΣ, EFG EUROBANK ΧΡΗΜΑΤΟΔΟΤΙΚΕΣ ΜΙΣΘΩΣΕΙΣ Α.Ε., EFG EUROBANK ΧΡΗΜΑΤΙΣΤΗΡΙΑΚΗ Α.Ε.Π.Ε.Υ., EFG FACTORS Α.Ε., EFG EUROBANK PROPERTIES Α.Ε., EFG ΑΣΦΑΛΙΣΤΙΚΗ Α.Ε.Γ.Α., EFG ΑΣΦΑΛΙΣΤΙΚΗ ΖΩΗΣ Α.Ε.Α.Ζ., EFG Α.Ε.Δ.Α.Κ., ΕΠΕΝΔΥΣΕΙΣ ΑΝΑΠΤΥΞΕΩΣ Α.Ε.Ε.Χ., EFG FINANCE Α.Ε.Π.Ε.Υ., EFG BUSINESS SERVICES Α.Ε., OPEN 24 Α.Ε., ΠΡΟΟΔΟΣ ΕΛΛΗΝΙΚΕΣ ΕΠΕΝΔΥΣΕΙΣ Α.Ε.Ε.Χ., ΧΡΗΜΑΤΙΣΤΗΡΙΑΚΗ ΕΡΓΑΣΙΑΣ Α.Χ.Ε., ΧΡΗΜΑΤΟΔΟΤΙΚΕΣ ΜΙΣΘΩΣΕΙΣ ΕΡΓΑΣΙΑΣ Α.Ε., ΧΡΗΜΑΤΟΟΙΚΟΝΟΜΙΚΩΝ ΥΠΗΡΕΣΙΩΝ ΚΑΙ ΣΥΜΒΟΥΛΩΝ ΕΡΓΑΣΙΑΣ Α.Ε., AUTORENTAL Α.Ε., ΕΡΓΑΣΙΑΣ Α.Ε.Δ.Α.Κ., ΑΣΦΑΛΙΣΤΙΚΗ ΠΡΑΚΤΟΡΙΑΚΗ ΕΡΓΑΣΙΑΣ Α.Ε., ERGOBANK INTERNATIONAL (C.I.) LTD, EFG ΕΥΡΩΕΠΕΝΔΥΣΕΙΣ ΑΝΑΠΤΥΞΕΩΣ Α.Ε.Ε.Χ., BUSINESS EXCHANGES Α.Ε. ΔΙΚΤΥΩΝ ΕΤΑΙΡΙΚΩΝ ΣΥΝΑΛΛΑΓΩΝ, EFG ΥΠΗΡΕΣΙΕΣ ΔΙΑΔΙΚΤΥΟΥ Α.Ε., ΕΛΛΗΝΙΚΕΣ ΕΠΙΧΕΙΡΗΣΕΙΣ ΔΙΕΘΝΟΥΣ ΕΜΠΟΡΙΟΥ ΚΑΙ ΑΝΑΠΤΥΞΕΩΣ Α.Ε., με ολική ενοποίηση των στοιχείων τους. Επίσης, περιλαμβάνει και τις : ALICO EUROBANK Α.Ε.Δ.Α.Κ, ΤΕΦΙΝ Α.Ε. ΕΜΠΟΡΙΑΣ ΑΥΤΟΚΙΝΗΤΩΝ & ΜΗΧΑΝΗΜΑΤΩΝ, UNITBANK Α.Ε., ΕΠΕΝΔΥΣΕΙΣ ΕΡΓΑΣΙΑΣ Α.Ε., ΣΥΜΒΟΥΛΟΙ ΕΠΕΝΔΥΣΕΩΝ ΕΡΓΑΣΙΑΣ Α.Ε., COM-QUEST Α.Ε. ΕΜΠΟΡΙΑΣ ΣΥΣΚΕΥΩΝ & ΥΠΗΡΕΣΙΩΝ ΤΗΛΕΠΙΚΟΙΝΩΝΙΑΣ, με ενοποίηση των καθαρών τους θέσεων.
3. Με απόφαση της Τακτικής Γενικής Συνέλευσης των μετόχων της Τράπεζας (15.5.2001) αυξήθηκε το Μετοχικό Κεφάλαιο κατά Δρχ. 482 εκ. Από διάθεση κερδών της χρήσεως 2000 με έκδοση νέων κοινών 567.200 μετοχών οι οποίες διατέθηκαν στο προσωπικό. Επίσης με απόφαση της Έκτακτης Γενικής Συνέλευσης των μετόχων της Τράπεζας (14.9.2001) αυξήθηκε το Μετοχικό Κεφάλαιο κατά Δρχ. 544 εκ. με κεφαλαιοποίηση αντίστοιχου μέρους της διαφοράς από έκδοση μετοχών υπέρ το άρτιον.
4. Η αγωγή που ασκήθηκε στις 15.9.1999 από την Τράπεζα Πειραιώς κατά της πρώην Τράπεζας Εργασίας και μελών του Δ.Σ. αυτής, με αίτημα να υποχρεωθούν να καταβάλουν εις ολόκληρον έκαστος Δρχ. 200 δισ., εντόκως από την επίδοση της αγωγής (15.9.1999), λόγω αποζημιώσεως της για αντισυμβατικές, όπως ισχυρίσθηκε, ενέργειες των εναγόμενων, συζητήθηκε στο Πολυμελές Πρωτοδικείο Αθηνών την 21.10.1999 και εξεδόθη προδικαστική απόφαση που διέταξε αποδείξεις διά μαρτύρων, οι οποίες διενεργούνται. Η Διοίκηση της Τράπεζας και οι νομικοί της σύμβουλοι πιστεύουν ότι η τελική έκβαση της αγωγής θα είναι θετική για την Τράπεζα και γι' αυτό δεν έχει σχηματισθεί σχετική πρόβλεψη.
5. Δεν υπάρχουν εμπράγματα βάρη επί των παγίων στοιχείων.
6. Ο αριθμός του απασχολούμενου προσωπικού, την 30η Σεπτεμβρίου 2001, ήταν 8.445 άτομα.
7. Για την κατάρτιση των ανωτέρω καταστάσεων, εφαρμόστηκαν οι βασικές λογιστικές αρχές που αναφέρονται στο προσάρτημα των ενοποιημένων οικονομικών καταστάσεων της τράπεζας της 31.12.2000.
8. Η διαφορά αποτίμησης χρεωγράφων θυγατρικών που προέκυψε στις 30.9.2001, ανήλθε στο συνολικό ποσό των Δρχ. 27,9 δισ., εκ των οποίων Δρχ. 7,1 δισ. αναλογεί στον όμιλο. Η αντίστοιχη διαφορά αποτίμησης χρεωγράφων συγγενών εταιρειών που αναλογεί στον όμιλο ανήλθε στο ποσό των Δρχ. 19,0 δισ. Το συνολικό ποσό που αναλογεί στον όμιλο των Δρχ. 26,1 δισ. Μείωσε απευθείας την καθαρή θέση του ομίλου χωρίς να χρεωθεί στα αποτελέσματα.
9. Η Τράπεζα κατά τις παρελθούσες χρήσεις υπολόγισε σύμφωνα με τα Διεθνή Λογιστικά Πρότυπα (ΔΛΠ), "αναβαλλόμενο" χρεωστικό φόρο εισοδήματος (Deferred Tax Asset), επί ορισμένων λογιστικών διαφορών, συνολικού ποσού Δρχ. 15.564 εκ. ο οποίος απεικονίζεται στο κονδύλι του Ενεργητικού "Προπληρωμένα έξοδα και έσοδα εισπρακτέα". Το ποσό αυτό είχε ισόποσα αυξήσει, κατά τις παρελθούσες χρήσεις, την καθαρή θέση της τράπεζας και συγκεκριμένα, έχει σχηματισθεί ειδικό προς τον σκοπό αυτό αποθεματικό, το οποίο θα συμψηφισθεί με φόρο εισοδήματος επομένων χρήσεων, όταν οριστικοποιηθούν τα ποσά των λογιστικών διαφορών τα οποία αφορά.
10. Ορισμένα κονδύλια των ενοποιημένων λογιστικών καταστάσεων της 30.9.2000 αναμορφώθηκαν για να είναι συγκρίσιμα με τα αντίστοιχα κονδύλια των ενοποιημένων λογιστικών καταστάσεων της 30.9.2001.
11. Για λόγους πληροφόρησης και μόνο τα στοιχεία του 2001 και του 2000 παρουσιάζονται επίσης σε Ευρώ με την σταθερή ισοτιμία 340,75 δραχμές ανά Ευρώ.

### 8.20.3. Σχολιασμός Ενοποιημένων Οικονομικών Καταστάσεων Εννεαμήνου 2001

Τα μεγέθη του Ομίλου EFG Eurobank Ergasias, για το εννεάμηνο του 2001, έναντι του αντίστοιχου διαστήματος του 2000 έχουν ως εξής:

Το σύνολο του Ενεργητικού ανήλθε σε Δρχ. 6,6 τρισ. (€ 19,5 δισ.), από Δρχ. 5,6 τρισ. (€ 16,5 δισ.). Οι Χορηγήσεις (μη περιλαμβανομένων των χρηματοδοτικών μισθώσεων) ανήλθαν σε Δρχ. 3,3 τρισ. (€ 9,6 δισ.) από Δρχ. 2,6 τρισ. (€ 7,7 δισ.). Οι Καταθέσεις ξεπέρασαν τα Δρχ. 5,3 τρισ. (€ 15,6 δισ.) από Δρχ. 4,2 τρισ. (€ 12,2 δισ.) στα τέλη του Σεπτεμβρίου 2000. Τα καθαρά Έσοδα από Τόκους (μη περιλαμβανομένων τόκων χρηματοδοτικών μισθώσεων και κερδών ομολόγων) ανήλθαν σε Δρχ. 144 δισ. (€ 424 εκ.), από Δρχ. 110 δισ. (€ 324 εκ.), ενώ το καθαρό περιθώριο επιτοκίου διατηρείται άνω του 3%. Τα Βασικά Οργανικά Έσοδα (καθαρά έσοδα από τόκους και προμήθειες), ανήλθαν σε Δρχ. 245 δισ. (€ 600 εκ.) από Δρχ. 227 δισ. (€ 555 εκ.). Τα συνολικά Λειτουργικά Έσοδα ανήλθαν σε Δρχ. 255 δισ. (€ 749 εκ.) από Δρχ. 260 δισ. (€ 764 εκ.). Τα καθαρά κέρδη, μετά από φόρους και δικαιώματα μειοψηφίας ανήλθαν σε Δρχ. 57 δισ. (€ 167 εκ.), από Δρχ. 66 δισ. (€ 195 εκ.) την αντίστοιχη περίοδο του προηγούμενου έτους.



## 8.21. Οικονομικές Καταστάσεις της 31.12.2001

Η Εκτελεστική Επιτροπή της Επιτροπής Κεφαλαιαγοράς κατά την 315/25.2.2002 συνεδρίασή της ενέκρινε το αίτημα της τράπεζάς μας για εικοσαήμερο παράταση δημοσίευσης των ετήσιων οικονομικών καταστάσεων.

## 9. ΠΛΗΡΟΦΟΡΙΕΣ ΓΙΑ ΤΗΝ ΑΠΟΡΡΟΦΟΥΜΕΝΗ ΤΕΛΕΣΙΣ ΤΡΑΠΕΖΑ ΕΠΕΝΔΥΣΕΩΝ Α.Ε.

### 9.1 Γενικές Πληροφορίες

Η ΤΕΛΕΣΙΣ ΤΡΑΠΕΖΑ ΕΠΕΝΔΥΣΕΩΝ Α.Ε. ιδρύθηκε τον Αύγουστο του 1990 με την υπ' αριθμ. 1674/1990 Πράξη του Διοικητή της Τράπεζας της Ελλάδος (ΦΕΚ Α. 25/7.3.1990) και την αρχική επωνυμία ΔΩΡΙΚΗ ΤΡΑΠΕΖΑ Α.Ε. Η μετονομασία της Τράπεζας σε ΤΕΛΕΣΙΣ ΤΡΑΠΕΖΑ ΕΠΕΝΔΥΣΕΩΝ Α.Ε. (και σε TELESIS INVESTMENT BANK S.A. στην αγγλική), αποφασίστηκε κατά την Έκτακτη Γενική Συνέλευση των μετόχων της 4ης Οκτωβρίου 1999 και εγκρίθηκε από το Υπουργείο Ανάπτυξης με την υπ' αριθμό Κ2-15154/30.12.1999 απόφαση.

Η Τράπεζα έχει έδρα το Δήμο Αθηναίων, Δορυλαίου 10-12, και είναι εγγεγραμμένη στο Μητρώο Ανωνύμων Εταιρειών της Νομαρχίας Αττικής με αριθμό μητρώου 16226/06/Β/87/17. Οι κεντρικές υπηρεσίες της Τράπεζας στεγάζονται στο Μαρούσι στο κτίριο που βρίσκεται επί της οδού Φραγκοκλησιάς 5. Η διάρκειά της έχει οριστεί σε ενενήντα εννέα χρόνια από την ημέρα που καταχωρήθηκε στο Μητρώο Ανωνύμων Εταιρειών η απόφαση της εποπτεύουσας αρχής για τη σύστασή της και την έγκριση του καταστατικού της.

Η υπ' αριθμ. 1674/22.2.90 εγκριτική απόφαση λειτουργίας της Τράπεζας, όριζε ότι εντός τριετίας από την έναρξη λειτουργίας της θα υπέβαλε αίτηση για εισαγωγή των μετοχών της στο Χρηματιστήριο Αξιών Αθηνών. Η Τράπεζα της Ελλάδος στην υπ' αριθμ. πρωτ. 434/28.5.98 επιστολή της καθόρισε ότι η αίτηση εισαγωγής των μετοχών της Τράπεζας στο Χρηματιστήριο επιτρεπόταν να πραγματοποιηθεί μέχρι την 30η Ιουνίου 1998. Με τις αποφάσεις των Έκτακτων Γενικών Συνελεύσεων των μετόχων της 20ης Μαρτίου 1998 και της 9ης Ιουνίου 1998, η Τράπεζα εισήγαγε τις μετοχές της στο Χρηματιστήριο Αξιών Αθηνών (Χ.Α.Α.). Οι μετοχές άρχισαν να διαπραγματεύονται στην Κύρια Αγορά του Χ.Α.Α. στις 11 Αυγούστου 1998.

Σύμφωνα με το άρθρο 3 του καταστατικού της, αποκλειστικός σκοπός της Τράπεζας είναι η διενέργεια των τραπεζικών εργασιών που επιτρέπονται στις ελληνικές εμπορικές τράπεζες, σύμφωνα με τις διατάξεις της ελληνικής τραπεζικής νομοθεσίας, και ενδεικτικά:

- α) η χορήγηση κάθε μορφής δανείων, πιστώσεων ή εγγυήσεων,
- β) η απόκτηση ή εκχώρηση απαιτήσεων από τις παραπάνω χρηματοδοτήσεις,
- γ) η μεσολάβηση στη χρηματοδότηση επιχειρήσεων ή στη συνεργασία μεταξύ τους ή την κάλυψη ομολογιακών δανείων και η εκπροσώπηση ομολογιούχων ή άλλων δανειστών,
- δ) η λήψη δανείων, πιστώσεων ή εγγυήσεων και η έκδοση ομολογιακών δανείων,
- ε) η αποδοχή χρηματικών καταθέσεων τόσο σε δραχμές όσο και σε συνάλλαγμα ή ξένο νόμισμα,
- στ) η αγορά, πώληση, φύλαξη, διαχείριση ή είσπραξη αξιογράφων, τίτλων χρηματιστηριακών ή μη, συναλλάγματος ή ξένων νομισμάτων, και
- ζ) η συμμετοχή σε επιχειρήσεις σύμφωνα με τους όρους και τις προϋποθέσεις του νόμου και πάντοτε αφού έχει ληφθεί η σχετική άδεια των αρμόδιων Νομισματικών Αρχών.

Η Τράπεζα, για την εκπλήρωση των παραπάνω εταιρικών σκοπών, έχει την εξουσία να κοινοπρακτεί ή να συνεταιρίζεται με άλλα νομικά ή φυσικά πρόσωπα.

Σημειώνεται ότι ο καταστατικός σκοπός της Τράπεζας δεν έχει τροποποιηθεί από της ιδρύσεώς της.

Η ΤΕΛΕΣΙΣ ΤΡΑΠΕΖΑ ΕΠΕΝΔΥΣΕΩΝ Α.Ε. είναι μία σύγχρονη επενδυτική τράπεζα που προσφέρει ένα ολοκληρωμένο πλέγμα χρηματοοικονομικών υπηρεσιών, όπως υπηρεσίες αποδοχής αποταμιευτικών κεφαλαίων, χρηματοδότηση επιχειρήσεων, διαχείριση κεφαλαίων θεσμικών και ιδιωτών επενδυτών, υπηρεσίες κεφαλαιαγοράς, συμβουλευτικές υπηρεσίες σε θέματα εισαγωγής στο Χρηματιστήριο, εξαγορών και συγχωνεύσεων, ειδικές χρηματοδοτήσεις έργων (project finance), χρηματιστηριακές εργασίες και υπηρεσίες αγοροπωλησίας τίτλων σταθερού εισοδήματος.

## 9.2 Ιστορικό

Τα κυριότερα γεγονότα που έχουν επιδράσει στη διαμόρφωση της σημερινής εικόνας της Τράπεζας, έχουν αναλυτικά ως εξής:

- Το 1990 έκανε έναρξη τραπεζικών εργασιών με τη λειτουργία του πρώτου της υποκαταστήματος, στην οδό Βασ. Σοφίας 11, όπου στέγαζε και τις κεντρικές της υπηρεσίες. Ιδρυτικά μέλη της ήταν ο ναυτιλιακός όμιλος Μαυρακάκη (η DORIAN HELLENIC HOLDINGS S.A. και ο κ. Ιωάννης Κ. Μαυρακάκης) και η BANK OF SCOTLAND, με ποσοστά 68%, 2% και 30% αντίστοιχα.
- Το 1991 η Τράπεζα ίδρυσε θυγατρική εταιρία διαχείρισης αμοιβαίων κεφαλαίων με την επωνυμία ΔΩΡΙΚΗ Α.Ε.Δ.Α.Κ. (νυν ΤΕΛΕΣΙΣ Α.Ε.Δ.Α.Κ.). Το ίδιο έτος λειτούργησε ένα νέο κατάστημα της Τραπεζής στον Πειραιά.
- Τον Ιούνιο του 1993, η BANK OF SCOTLAND, θεωρώντας ότι το περιβάλλον στην Ελλάδα δεν απελευθερωνόταν σχετικά γρήγορα ώστε να υποστηρίξει επικερδώς το επενδυτικό προφίλ της Τράπεζας, πούλησε το μερίδιο που κατείχε στην Τράπεζα.
- Το 1994 η Τράπεζα επέδειξε σημαντική δραστηριότητα στο χώρο της κεφαλαιαγοράς, συμμετέχοντας ως ανάδοχος στις 11 από τις 46 εκδόσεις για την εισαγωγή των μετοχών εταιριών στο Χ.Α.Α., εκ των οποίων σε δύο ως κύριος ανάδοχος και σύμβουλος. Επίσης, το ίδιο έτος επεκτάθηκε το δίκτυο με τη δημιουργία δύο νέων καταστημάτων στη Θεσσαλονίκη και το Μαρούσι.
- Το 1996, στα πλαίσια περιορισμού των λειτουργικών εξόδων, διακόπηκε η λειτουργία του καταστήματος Θεσσαλονίκης, ενώ τα γραφεία του κεντρικού καταστήματος της Αθήνας μεταφέρθηκαν από το κτίριο της Βασ. Σοφίας 11, στην οδό Δορυλαίου 10-12.
- Τον Αύγουστο του 1998 οι μετοχές της Τράπεζας άρχισαν να διαπραγματεύονται στην Κύρια Αγορά του Χρηματιστηρίου Αξιών Αθηνών.
- Το Μάιο του 1999 η ΔΩΡΙΚΗ ΤΡΑΠΕΖΑ προχώρησε σε συμφωνία εξαγοράς του 100% του Ομίλου ΤΕΛΕΣΙΣ. Η εν λόγω συμφωνία υλοποιήθηκε ως εξής: Ποσό 19.850.000.000 δρχ. διατέθηκε για την κατά 100% αγορά της εταιρίας ΤΕΛΕΣΙΣ ΚΕΦΑΛΑΙΟΥ Α.Ε.Λ.Δ.Ε. και για την κατά 60% αγορά της εταιρίας ΤΕΛΕΣΙΣ Χρηματιστηριακή Α.Ε.. Με αυτόν τον τρόπο η Τράπεζα απέκτησε αμέσως και εμμέσως το 100% της ΤΕΛΕΣΙΣ Χρηματιστηριακή Α.Ε., δεδομένου ότι η ΤΕΛΕΣΙΣ ΚΕΦΑΛΑΙΟΥ Α.Ε.Λ.Δ.Ε. (η οποία σήμερα έχει απορροφηθεί από την Τράπεζα) κατείχε το 40% της ΤΕΛΕΣΙΣ Χρηματιστηριακή Α.Ε. Ταυτόχρονα η Δωρική Τράπεζα προέβη σε αύξηση του μετοχικού κεφαλαίου της με μετρητά κατά 17.850.000.000 δρχ. με την έκδοση 11.900.000 νέων κοινών ονομαστικών μετοχών με τιμή διάθεσης 1.500 δρχ. η καθεμία και με κατάργηση του δικαιώματος προτίμησης των παλαιών μετόχων, έτσι ώστε η αύξηση να καλυφθεί από τους μετόχους του Ομίλου ΤΕΛΕΣΙΣ.

Προκειμένου να διασφαλιστεί ότι η συναλλαγή ήταν δίκαιη και εύλογη, το Διοικητικό Συμβούλιο της ΔΩΡΙΚΗΣ ΤΡΑΠΕΖΑΣ ανέθεσε στην διεθνώς αναγνωρισμένη ελεγκτική και συμβουλευτική εταιρία PriceWaterhouseCoopers το έργο της αποτίμησης των ομίλων της ΤΕΛΕΣΙΣ και της ΔΩΡΙΚΗΣ ΤΡΑΠΕΖΑΣ Α.Ε.

- Με απόφαση της Έκτακτης Γενικής Συνέλευσης των μετόχων της 4ης Οκτωβρίου 1999, αποφασίστηκε η τροποποίηση της επωνυμίας της Τράπεζας σε «ΤΕΛΕΣΙΣ ΤΡΑΠΕΖΑ ΕΠΕΝΔΥΣΕΩΝ Α.Ε.», που μπορεί να παρασταθεί και με λατινικά στοιχεία ή πιστή μετάφραση στην Αγγλική γλώσσα ως «TELESIS INVESTMENT BANK S.A.», για τις σχέσεις της με την αλλοδαπή.
- Το 1999 ιδρύθηκε από την Τράπεζα, την Δ.Ο.Α. Digital Α.Ε. και την ONE WORLD Α.Ε. η ΤΕΛΕΣΙΣ ΝΤΑΪΡΕΚΤ προσφέροντας τη δυνατότητα για αγοραπωλησία μετοχών εταιρειών εισηγμένων στο Χ.Α.Α. και μεριδίων αμοιβαίων κεφαλαίων μέσω του διαδικτύου.
- Το 2000, στο πλαίσιο της στρατηγικής ανάπτυξης ενός δικτύου επενδυτικών κέντρων, εγκαινιάστηκαν δύο νέα καταστήματα στη Θεσσαλονίκη (όπου λειτουργεί και υποκατάστημα η ΤΕΛΕΣΙΣ ΧΡΗΜΑΤΙΣΤΗΡΙΑΚΗ Α.Ε.) και στο κέντρο της Αθήνας (Βουκουρεστίου 11).

### 9.3 Παρουσίαση των εργασιών της ΤΕΛΕΣΙΣ ΤΡΑΠΕΖΑΣ ΕΠΕΝΔΥΣΕΩΝ Α.Ε.

Με έμφαση στην ποιότητα, επενδύσεις σε τεχνολογία και νέα συστήματα και με τη δημιουργία εναλλακτικών δικτύων εξυπηρέτησης, η ΤΕΛΕΣΙΣ ΤΡΑΠΕΖΑ ΕΠΕΝΔΥΣΕΩΝ Α.Ε. είναι σε θέση να παρέχει ολοκληρωμένες υπηρεσίες σε επιχειρήσεις και ιδιώτες. Αναλυτικά οι κύριες υπηρεσίες που προσφέρονται είναι οι κάτωθι:

#### Υπηρεσίες Επυχειρηματικής Πίστης

Λαμβάνοντας υπ' όψιν την πιστοληπτική ικανότητα, το δυναμισμό και τις ανάγκες των σύγχρονων επιχειρήσεων, αλλά και τον ανταγωνισμό, η Τράπεζα προσφέρει ένα ευρύ φάσμα χρηματοδοτικών προϊόντων και υπηρεσιών, όπως:

- χορήγηση βραχυπρόθεσμων χορηγήσεων και δανείων σε δραχμές και σε συνάλλαγμα,
- έκδοση κοινών ή μετατρέψιμων ομολογιακών δανείων με δημόσια εγγραφή ή ιδιωτική τοποθέτηση,
- συνομολόγηση κοινοπρακτικών δανείων σε δραχμές ή συνάλλαγμα,
- ανταλλαγές νομισμάτων ή επιτοκίων (swaps),
- χρηματοδοτήσεις σε συνάλλαγμα
- χορήγηση πιστώσεων για αγορά χρεογράφων,
- έκδοση εγγυήσεων και ενέγγυων πιστώσεων,
- διεκπεραίωση και διακανονισμός εισαγωγικών και εξαγωγικών εργασιών,
- διαχείριση δραχμικών και συναλλαγματικών διαθέσιμων και επενδύσεις σε χρηματοοικονομικά προϊόντα.

Προκειμένου να επιτύχει την καλύτερη τοποθέτηση των κεφαλαίων της και την ελαχιστοποίηση των επισφαλών απαιτήσεων, η Τράπεζα, έχει θεσπίσει σειρά κριτηρίων δανειοδότησης και μέτρων παρακολούθησης της πορείας των επιχειρήσεων και της εξυπηρέτησης των δανείων της. Στόχος παραμένει πάντα η υψηλή ποιότητα χαρτοφυλακίου δανείων και η δημιουργία επαρκών αποθεμάτων μέσω της διενέργειας επαρκών προβλέψεων.

Η λογική που διέπει τη διαχείριση του δανειακού χαρτοφυλακίου της Τράπεζας συνίσταται στην καλύτερη δυνατή απόδοση των κεφαλαίων της και την ελαχιστοποίηση των επισφαλειών. Αυτό διασφαλίζεται με μια σειρά διαδικασιών που αφορούν τη συνεχή παρακολούθηση της πορείας των εταιρικών πελατών από οικονομική και λειτουργική άποψη, την αξιολόγηση κάθε μορφής κινδύνου και τη σωστή λειτουργία των εγκριτικών οργάνων.

#### Υπηρεσίες Αποδοχής Αποταμιευτικών Κεφαλαίων

##### ❖ Καταθετικά προϊόντα (ιδιωτών και εταιρειών)

Η ΤΕΛΕΣΙΣ ΤΡΑΠΕΖΑ ΕΠΕΝΔΥΣΕΩΝ Α.Ε., πέρα από τους παραδοσιακούς λογαριασμούς όψεως, ταμιευτηρίου και προθεσμίας, σε δραχμές και σε συνάλλαγμα, έχει αναπτύξει μια σειρά από εναλλακτικούς δραχμικούς λογαριασμούς καταθέσεων, προσφέροντας στο αποταμιευτικό κοινό και στις επιχειρήσεις ένα ευρύ φάσμα επιλογών, σύμφωνα με τις ανάγκες τους. Επίσης, η Τράπεζα προσφέρει προϊόντα διαχείρισης δραχμικών και συναλλαγματικών διαθεσίμων.

Με στόχο να ανταποκριθεί στις απαιτήσεις των πελατών της για πληρέστερες χρηματοοικονομικές υπηρεσίες και αποτελεσματική και ευέλικτη διαχείριση των συναλλακτικών τους αναγκών, η Τράπεζα προχώρησε στη δημιουργία ενός νέου λογαριασμού εντός του 2000, του TELESIS Smart Account, ο οποίος συνδυάζει τα χαρακτηριστικά ενός λογαριασμού ταμιευτηρίου και ενός τρεχούμενου λογαριασμού, ανταποκρίνεται σε σύνθετες ανάγκες και απευθύνεται σε ιδιώτες καταθέτες.

##### ❖ Επενδυτικά προϊόντα

Η ΤΕΛΕΣΙΣ ΤΡΑΠΕΖΑ ΕΠΕΝΔΥΣΕΩΝ Α.Ε., με στόχο να ανταποκριθεί στις αυξανόμενες ανάγκες της απαιτητικής χρηματοπιστωτικής αγοράς, προχώρησε εντός του 2000, στη δημιουργία τεσσάρων νέων επενδυτικών λογαριασμών, που ανήκουν στην κατηγορία των προϊόντων εγγυημένου κεφαλαίου, το Telesis Protect Μετοχικών Δεικτών, το Telesis Protect Συναλλαγματικών Ισοτιμιών, το Telesis Protect Best of America και το Telesis Protect Best of Europe. Πρόκειται για μία σειρά από επενδυτικούς λογαριασμούς, που εξασφαλίζουν εγγύηση του αρχικού κεφαλαίου κατάθεσης, παρέχοντας παράλληλα υψηλές αποδόσεις, με μεγάλη πιθανότητα πραγματοποίησης.

##### ❖ Private Banking

Το Private Banking απευθύνεται σε ιδιώτες υψηλής περιουσιακής κατάστασης στους οποίους παρέχονται υπηρεσίες εξατομικευμένης διαχείρισης περιουσίας με την παροχή σύνθετων επενδυτικών προϊόντων.

Με γνώμονα πάντα την πελατοκεντρική φιλοσοφία που διαπνέει την Τράπεζα, η προσέγγιση κάθε πελάτη γίνεται με βάση τις μοναδικές του ανάγκες και προτεραιότητες. Έτσι, ο επενδυτικός σύμβουλος του Private Banking προσαρμόζει κάθε ατομικό χαρτοφυλάκιο λαμβάνοντας υπόψη:

- τους επενδυτικούς στόχους του πελάτη
- τις ανάγκες ρευστότητας
- την οικογενειακή κατάσταση και τις μελλοντικές ανάγκες
- το χρονικό ορίζοντα
- την ισορροπία μεταξύ επιθυμητής κεφαλαιακής απόδοσης και αποδεκτού κινδύνου

Στο πλαίσιο αυτό, η ΤΕΛΕΣΙΣ ΤΡΑΠΕΖΑ ΕΠΕΝΔΥΣΕΩΝ Α.Ε. προσφέρει μία πληθώρα επενδυτικών επιλογών, όπως:

- Χρηματιστηριακά προϊόντα (μετοχές, παράγωγα πάνω στους δείκτες)
- Αμοιβαία Κεφάλαια
- Ομόλογα
- Βραχυπρόθεσμες τοποθετήσεις
- Πράξεις και παράγωγα σε ξένο συνάλλαγμα (Spot, Forward Contracts, Margin Trading, Structured Products)
- Σύγχρονα σύνθετα επενδυτικά προϊόντα (εγγυημένου κεφαλαίου, yield enhancement, reverse convertibles)

Για τις επενδύσεις στο εξωτερικό η Τράπεζα συνεργάζεται με κορυφαίους χρηματοοικονομικούς οργανισμούς όπως οι Union Bank of Switzerland, Natwest Stockbrokers, HSBC James Capel κ.ά.

Το Private Banking λειτουργεί ως ανεξάρτητη Διεύθυνση από τις αρχές του 2001.

#### ❖ Treasury

Η Τράπεζα, από την ίδρυσή της, είχε θέσει ως έναν από τους πρωταρχικούς της στόχους την ανάπτυξη και το υψηλό επίπεδο υπηρεσιών του Dealing Room. Με γνώμονα αυτή την πολιτική, η Τράπεζα διαθέτει σήμερα ένα από τα πλέον πρωτοποριακά Dealing Room στην ελληνική διατραπεζική αγορά χρήματος και συναλλάγματος.

Η άριστη και συνετή διαχείριση των διαθεσίμων και των θέσεων συναλλάγματος της Τράπεζας, όπως επίσης και η επίτευξη υψηλών αποδόσεων για την πελατεία, αποτελούν τον κύριο στόχο της διαχείρισης διαθεσίμων. Η επιτυχία αυτών των στόχων είχε ως αποτέλεσμα την ανάπτυξη σημαντικής δραστηριότητας, τόσο στη διατραπεζική αγορά όσο και στην πρωτογενή και δευτερογενή αγορά ομολόγων.

Σήμερα, η Τράπεζα διαχειρίζεται ένα σημαντικό σε ύψος χαρτοφυλάκιο ομολόγων, παράλληλα με το χαρτοφυλάκιο των διατραπεζικών δραστηριοτήτων. Επίσης, σήμερα προσφέρονται στην πελατεία μέσω του Dealing Room, τα περισσότερα προϊόντα που διαπραγματεύονται στις διεθνείς αγορές.

Στόχος του Treasury είναι η διατήρηση των παραδοσιακών δραστηριοτήτων που επικεντρώνονται κυρίως στην αγορά χρήματος, στα ομόλογα και στο συνάλλαγμα όπως επίσης της εξυπηρέτησης των corporate banking πελατών. Επιπροσθέτως, στα πλαίσια της πελατοκεντρικής φιλοσοφίας το Treasury επιδιώκει την ανάπτυξη των σχέσεων με εταιρικούς πελάτες, με ιδιώτες υψηλού εισοδήματος και με θεσμικούς επενδυτές. Η ανάγκη ενεργής διαχείρισης των στοιχείων του ενεργητικού και του παθητικού, αλλά και του συναλλαγματικού κινδύνου από τους εταιρικούς πελάτες εξυπηρετούνται από το Treasury με μια σειρά προϊόντων όπως forward contracts, options, swaps κ.λ.π. Η αναμενόμενη ανάπτυξη του εταιρικού χρέους σαν μέσο άντλησης κεφαλαίων και ειδικότερα των εταιρικών ομολόγων μετατρέψιμων ή κοινών θα συμβάλει στη χρήση παραγώγων προϊόντων από τους εταιρικούς πελάτες, για την καλύτερη διαχείριση των επιχειρησιακών και επενδυτικών κινδύνων.

Τα στελέχη του Dealing Room χρησιμοποιώντας την εμπειρία, τεχνογνωσία και υψηλή κατάρτισή τους έχουν σχεδιάσει και προσφέρουν μία σειρά από σύγχρονα σύνθετα προϊόντα, όπως: καταθέσεις εγγυημένου κεφαλαίου, επενδυτικούς λογαριασμούς συνδεδεμένους με μετοχικούς δείκτες, καταθέσεις υπεραπόδοσης, κ.ά.

#### Λοιπές Υπηρεσίες

Εκτός των ανωτέρω βασικών εργασιών, η ΤΕΛΕΣΙΣ ΤΡΑΠΕΖΑ ΕΠΕΝΔΥΣΕΩΝ Α.Ε. παρέχει στους πελάτες της μια σειρά από άλλες παραδοσιακές υπηρεσίες, όπως:

- εμβάσματα σε δραχμές ή συνάλλαγμα στο εσωτερικό ή στο εξωτερικό
- αγοραπωλησίες έντοκων γραμματίων και ομολόγων του Ελληνικού Δημοσίου στη δευτερογενή αγορά
- θεματοφυλακή Ευρω-ομολόγων
- έκδοση σπουδαστικού και τουριστικού συναλλάγματος

- θυρίδες θησαυροφυλακίου
- αγορά και πώληση travelers cheques
- έκδοση τραπεζικών επιταγών
- αγορά και πώληση ξένων χαρτονομισμάτων
- πώληση και δραχμοποίηση συναλλάγματος
- επενδυτικούς λογαριασμούς.

#### 9.4 Δίκτυο Καταστημάτων

Η δραστηριοποίηση της Τράπεζας κυρίως σε διαμεσολαβητικές εργασίες επενδυτικής φύσης, είχε ως συνέπεια την ανάπτυξη περιορισμένου δικτύου καταστημάτων. Συγκεκριμένα, η Τράπεζα διαθέτει σήμερα πέντε καταστήματα:

- στο Μαρούσι στην οδό Φραγκοκκλησιάς 5, όπου στεγάζονται εκτός του υποκαταστήματος, οι κεντρικές υπηρεσίες της Τράπεζας και οι οικονομικές υπηρεσίες της ΔΩΡΙΚΗΣ Α.Ε.Δ.Α.Κ.,
- στην Αθήνα, στην οδό Δορυλαίου 10-12,
- στην Αθήνα, στην οδό Βουκουρεστίου 11
- στον Πειραιά, στην οδό Σαχτούρη 15, υποκατάστημα που εξυπηρετεί κυρίως τις ανάγκες ενός μεγάλου αριθμού ναυτιλιακών επιχειρήσεων –πελατών και
- στη Θεσσαλονίκη, επί της οδού Τσιμισκή 43.

Η εξέλιξη του δικτύου καταστημάτων την τελευταία πενταετία παρουσιάζεται στον ακόλουθο πίνακα:

	1996	1997	1998	1999	2000
Καταστήματα	3	3	3	3	5

Το δίκτυο καταστημάτων της Τράπεζας είναι συνδεδεμένο με διαρκή μηχανογραφική επικοινωνία (on line). Επιπλέον, η Τράπεζα είναι συνδεδεμένη με τα διατραπεζικά συστήματα πληρωμών ΔΙΑΣ και μέσω του ΔΙΑΣNET παρέχει στους πελάτες της δυνατότητα χρήσης 3.500 ATMs περίπου. Από αυτά τα σημεία εξυπηρέτησης, που συνεχώς αυξάνονται, οι πελάτες της ΤΕΛΕΣΙΣ μπορούν με φιλική και εύκολη πρόσβαση να εκτελέσουν συναλλαγές ανάληψης και ερώτησης υπολοίπου. Μέσω της ίδιας σύνδεσης η Τράπεζα συμμετέχει στον ηλεκτρονικό διατραπεζικό συμφωνητισμό επιταγών, καθώς και στο διατραπεζικό σύστημα πληρωμής αποδοχών. Επιπλέον, είναι συνδεδεμένη με το παγκόσμιο διατραπεζικό σύστημα SWIFT, που της δίνει τη δυνατότητα να διεκπεραιώνει διασυνοριακές πληρωμές πελατών της.

#### 9.5 Ανθρώπινο Δυναμικό

Το προσωπικό της Τράπεζας ανερχόταν την 31.12.2000 σε 119 άτομα. Στον πίνακα που ακολουθεί παρουσιάζεται η ιστορική εξέλιξη του αριθμού των εργαζομένων στην ΤΕΛΕΣΙΣ Τράπεζα Επενδύσεων Α.Ε. κατά την τελευταία πενταετία:

Στοιχεία της 31.12.	2000	1999	1998	1997	1996
Αριθμός Εργαζομένων	119	94	92	87	89

Από το σημερινό αριθμό των εργαζομένων στην Τράπεζα, ποσοστό 40,34% είναι απόφοιτοι Λυκείου, 38,66% απόφοιτοι Ανωτέρων και Ανωτάτων Σχολών, ενώ ποσοστό 20,17% κατέχει μεταπτυχιακό τίτλο σπουδών.

Στον πίνακα που ακολουθεί παρουσιάζεται η εξέλιξη των αμοιβών και εξόδων προσωπικού κατά την τελευταία πενταετία:

	(σε εκατ. €)		(σε εκατ. δρχ.)				
	2000	1999	2000	1999	1998	1997	1996
Μισθοί	3,79	3,07	1.291	1.046	862	797	849
Κοινωνικές επιβαρύνσεις για συντάξεις	0,60	0,50	203	172	149	132	133
Λοιπές επιβαρύνσεις & βοηθήματα	0,11	0,11	39	36	31	26	27
<b>Σύνολο</b>	<b>4,50</b>	<b>3,68</b>	<b>1.533</b>	<b>1.254</b>	<b>1.042</b>	<b>955</b>	<b>1.009</b>

## 9.6 Πάγια Περιουσιακά Στοιχεία

Με σκοπό τη μεταφορά του συνόλου των κεντρικών υπηρεσιών του Ομίλου σε ένα κεντρικό σημείο, η Τράπεζα το Φεβρουάριο του 2000, προέβη στην αγορά εξαόροφου κτιρίου, επί των οδών Φιλελλήνων 10 και Ξενοφώντος 13 στην Αθήνα (Σύνταγμα), και έχουν ήδη ξεκινήσει οι μελέτες και διαδικασίες για την διαμόρφωση του κτιρίου. Το κτίριο αποτελείται από ισόγειο, ημιόροφο και έξι ορόφους συνολικής επιφανείας 3.189,66 τ.μ. και 4 υπογείων ορόφων συνολικής επιφανείας 2.539, 43 τ.μ.

Επιπλέον, η Τράπεζα έχει στην κυριότητά της ένα ακίνητο επιφανείας 675,22 τ.μ., το οποίο βρίσκεται στην Ακτή Κονδύλη 26-28, στον Πειραιά που αποκτήθηκε μετά από αναγκαστικό πλειστηριασμό το 1997, που επέσπευσε η Τράπεζα κατά οφειλέτριας εταιρείας, έναντι συνολικής επισφάλειας ύψους 518 εκατ. δρχ. περίπου.

Η Τράπεζα εκμισθώνει το εν λόγω ακίνητο στην εταιρεία DET NORSE VERITAS A.E. Το μηνιαίο μίσθωμα από την 1.1.2000 ανήλθε στο ποσό των 2.767.500 δρχ. και από την 1.9.2000 ανήλθε στο ποσό των 2.864.363 δρχ.

Επιπλέον, η Τράπεζα έχει στην κυριότητά της τα 2/8 ενός ακινήτου επιφανείας 300 τ.μ. εντός οικοπέδου επιφανείας 4.300 τ.μ., το οποίο βρίσκεται στη Βάρη επί της οδού Υμηττού 27 που αποκτήθηκε μετά από αναγκαστικό πλειστηριασμό στις αρχές του 1999 που επέσπευσε η Τράπεζα κατά οφειλετών, έναντι συνολικής επισφάλειας ύψους 354 χιλ. δολ. ΗΠΑ περίπου και 320 εκατ. δρχ.

Τα υπόλοιπα 6/8 του ακινήτου τα απέκτησε η Τράπεζα στο τέλος του 2000 σε πλειστηριασμό που έγινε ύστερα από επίσπευση κατά των ίδιων οφειλετών, εκκρεμεί όμως ακόμα η οριστική κατακύρωση του ακινήτου στην Τράπεζα.

Σημειώνεται ότι επί των παγίων στοιχείων της Τράπεζας δεν υφίσταντο εμπράγματα βάρη την 31.12.2000.

Προς το παρόν, οι κεντρικές υπηρεσίες της Τράπεζας στεγάζονται σε μισθωμένα κτίρια, για τα οποία σημειώνονται τα ακόλουθα:

- Οι κεντρικές υπηρεσίες της Τράπεζας και οι οικονομικές υπηρεσίες της θυγατρικής εταιρείας ΤΕΛΕΣΙΣ Α.Ε.Δ.Α.Κ., συστεγάζονται, σε μισθωμένο τετραόροφο κτίριο, κατασκευής 1993, επί της οδού Φραγκοκλησίας 5, στο Μαρούσι, συνολικού εμβαδού 1.734 τ.μ. Το συνολικό μηνιαίο μίσθωμα στη διάρκεια του 2000 ανήλθε για την Τράπεζα σε 10.843.126 δρχ., από το οποίο εισπράττει ποσό 703.317 δρχ. από τη θυγατρική της Εταιρεία ΤΕΛΕΣΙΣ Α.Ε.Δ.Α.Κ., στην οποία υπεκμισθώνει χώρο 45,75 τ.μ.
- Το κατάστημα της Αθήνας, στο οποίο στεγάζονται και οι κεντρικές υπηρεσίες της ΤΕΛΕΣΙΣ Α.Ε.Δ.Α.Κ., βρίσκεται στον τρίτο όροφο 5όροφου κτιρίου, επί της οδού Δορυλαίου 10-12, και καταλαμβάνει συνολικό εμβαδόν 364,60 τ.μ.. Το συνολικό μηνιαίο μίσθωμα στη διάρκεια του 2000 ανήλθε για την Τράπεζα σε 781.275 δρχ., από το οποίο εισπράττει από την ΤΕΛΕΣΙΣ Α.Ε.Δ.Α.Κ. ποσό 361.703 δρχ., στην οποία υπεκμισθώνει χώρο 169,5 τ.μ.
- Το κατάστημα στον Πειραιά, επί της οδού Σαχτούρη 15, στεγάζεται στο ισόγειο, ημιόροφο και υπόγειο επαόροφου κτιρίου και καταλαμβάνει εμβαδόν 391 τ.μ. Το συνολικό μηνιαίο μίσθωμα στη διάρκεια του 2000 ανήλθε σε 671.215 δρχ.
- Το κατάστημα στη Θεσσαλονίκη που ιδρύθηκε το 2000, στεγάζεται στον πρώτο και δεύτερο όροφο κτιρίου επί των οδών Τσιμισκή 43 & Βασ. Ηρακλείου 38, και καταλαμβάνει συνολικό εμβαδόν 635,47 τ.μ. Το συνολικό μηνιαίο μίσθωμα στη διάρκεια του 2000 ανήλθε σε 5.700.000 δρχ. και η διάρκεια της μίσθωσης είναι 12 έτη, από τις 15.4.2000. Ολόκληρο τον πρώτο όροφο, συνολικού εμβαδού 267,73 τ.μ. τον υπεκμισθώνει η Τράπεζα στη θυγατρική της ΤΕΛΕΣΙΣ ΧΡΗΜΑΤΙΣΤΗΡΙΑΚΗ Α.Ε., από την οποία εισπράττει η Τράπεζα ποσό 2.530.800 δρχ. μηνιαίως.
- Το κατάστημα στα γραφεία της ΤΕΛΕΣΙΣ ΧΡΗΜΑΤΙΣΤΗΡΙΑΚΗ Α.Ε. στην Αθήνα, που ιδρύθηκε το 2000, στεγάζεται στον τρίτο όροφο του κτιρίου επί της οδού Βουκουρεστίου 11, και καταλαμβάνει συνολικό εμβαδό 78 τ.μ. Το μηνιαίο μίσθωμα στη διάρκεια του 2000 ανήλθε σε 463.500 δρχ. και η διάρκεια της μίσθωσης είναι έως 15.7.2006.
- Η Τράπεζα μισθώνει αποθηκευτικό χώρο στο Γαλάτσι Αττικής, επί της οδού Αγ. Γλυκερίας 22, εμβαδού 301 τ.μ. Το μηνιαίο μίσθωμα στη διάρκεια του 2000 ανήλθε σε 240.000 δρχ. Η μίσθωση είναι τριετής έως 1.7.2003, η δε Τράπεζα έχει το δικαίωμα να παρατείνει τη σύμβαση μονομερώς για 3 επιπλέον έτη.

Στα ανωτέρω μηνιαία μισθώματα δεν έχει συμπεριληφθεί το αναλογούν χαρτόσημο.

Η εξέλιξη της λογιστικής αξίας των παγίων της Τράπεζας, για την πενταετία 1996-2000 σε δραχμές και η λογιστική αξία των παγίων για τη χρήση 2000 σε ευρώ εμφανίζονται στον πίνακα που ακολουθεί:

ΕΞΕΛΙΞΗ ΛΟΓΙΣΤΙΚΗΣ ΑΞΙΑΣ ΠΑΓΙΩΝ ΓΙΑ ΤΙΣ ΧΡΗΣΕΙΣ 1996-2000 (σε εκατ. δρχ.)							
ΚΑΤΗΓΟΡΙΑ ΠΑΓΙΟΥ	ΑΞΙΑ ΚΤΗΣΕΩΣ 31.12.95	ΠΡΟΣΘΗΚΕΣ - ΜΕΙΩΣΕΙΣ 1.1.96 - 31.12.00	ΣΥΝΟΛΙΚΗ ΑΞΙΑ ΚΤΗΣΕΩΣ 31.12.00	ΑΠΟΣΒΕΣΕΙΣ 31.12.95	ΑΠΟΣΒΕΣΕΙΣ 1.1.96 ΕΩΣ 31.12.00	ΣΥΝ/ΚΗ ΑΠΟΣΒ. ΑΞΙΑ 31.12.00	ΑΝΑΠ/ΣΤΗ ΑΞΙΑ 31.12.00
<b>A. ΑΨΛΑ ΠΑΓΙΑ ΣΤΟΙΧΕΙΑ</b>							
Έξοδα ιδρύσεως και πρώτης εγκαταστάσεως	249	64	313	139	126	265	48
Λοιπά άυλα πάγια στοιχεία	129	3.551	3.680	116	945	1.061	2.619
<b>Σύνολο ΑΨλων Παγίων Στοιχείων</b>	<b>378</b>	<b>3.615</b>	<b>3.993</b>	<b>255</b>	<b>1.071</b>	<b>1.326</b>	<b>2.667</b>
<b>B. ΕΝΣΩΜΑΤΑ ΠΑΓΙΑ ΣΤΟΙΧΕΙΑ</b>							
Γήπεδα - Οικόπεδα	0	353	353	0	0	0	353
Κτίρια - εγκαταστάσεις κτιρίων	362	4.027	4.389	178	266	444	3.945
Έπιπλα, ηλεκτρονικός & λοιπός εξοπλισμός	430	309	739	165	354	519	220
Ακινήτοποιήσεις υπό εκτέλεση και προκαταβολές	0	0	0	0	0	0	0
Λοιπά ενσώματα πάγια στοιχεία	77	(77)	0	28	(28)	0	0
<b>Σύνολο Ενσωμάτων Παγίων Στοιχείων</b>	<b>869</b>	<b>4.612</b>	<b>5.481</b>	<b>371</b>	<b>592</b>	<b>963</b>	<b>4.518</b>
<b>ΓΕΝΙΚΟ ΣΥΝΟΛΟ</b>	<b>1.247</b>	<b>8.227</b>	<b>9.474</b>	<b>626</b>	<b>1.663</b>	<b>2.289</b>	<b>7.185</b>

ΛΟΓΙΣΤΙΚΗ ΑΞΙΑ ΠΑΓΙΩΝ ΓΙΑ ΤΗ ΧΡΗΣΗ 2000 (σε εκατ. €)			
ΚΑΤΗΓΟΡΙΑ ΠΑΓΙΟΥ	ΣΥΝΟΛΙΚΗ ΑΞΙΑ ΚΤΗΣΕΩΣ 31.12.00	ΣΥΝ/ΚΗ ΑΠΟΣΒ. ΑΞΙΑ 31.12.00	ΑΝΑΠ/ΣΤΗ ΑΞΙΑ 31.12.00
<b>A. ΑΨΛΑ ΠΑΓΙΑ ΣΤΟΙΧΕΙΑ</b>			
Έξοδα ιδρύσεως και πρώτης εγκαταστάσεως	0,92	0,78	0,14
Λοιπά άυλα πάγια στοιχεία	10,80	3,11	7,69
<b>Σύνολο ΑΨλων Παγίων Στοιχείων</b>	<b>11,72</b>	<b>3,89</b>	<b>7,83</b>
<b>B. ΕΝΣΩΜΑΤΑ ΠΑΓΙΑ ΣΤΟΙΧΕΙΑ</b>			
Γήπεδα - Οικόπεδα	1,04	0,00	0,00
Κτίρια & τεχνικά έργα	12,88	1,30	1,04
Έπιπλα & λοιπός εξοπλισμός	2,17	1,52	11,58
Ακινήτοποιήσεις υπό εκτέλεση και προκαταβολές	0,00	0,00	0,65
Λοιπά ενσώματα πάγια στοιχεία	0,00	0,00	0,00
<b>Σύνολο Ενσωμάτων Παγίων Στοιχείων</b>	<b>16,09</b>	<b>2,83</b>	<b>13,26</b>
<b>ΓΕΝΙΚΟ ΣΥΝΟΛΟ</b>	<b>27,80</b>	<b>6,72</b>	<b>21,09</b>

Η σημαντικότερη μεταβολή στα ενσώματα πάγια στοιχεία την τελευταία πενταετία αφορά στην αγορά κατά τη διάρκεια του έτους 2000 εξαώροφου κτιρίου, επί των οδών Φιλελλήνων 10 και Ξενοφώντος 13 στην περιοχή Σύνταγμα στο κέντρο της Αθήνας.

Το αναπόσβεστο υπόλοιπο των άυλων παγίων στοιχείων στις 31.12.2000 αναλύεται ως εξής:

(ποσά σε εκατ. €)

ΚΑΤΗΓΟΡΙΑ ΑΨΛΟΥ ΠΑΓΙΟΥ	ΑΞΙΑ ΚΤΗΣΕΩΣ 31.12.2000	ΑΠΟΣΒ. ΑΞΙΑ 31.12.2000	ΑΝΑΠ/ΣΤΗ ΑΞΙΑ 31.12.2000
Έξοδα ιδρύσεως και πρώτης εγκαταστάσεως	0,9	0,8	0,1
Έξοδα αυξήσεως Μετοχικού Κεφαλαίου	2,7	1,0	1,7
Έξοδα Λογισμικού	0,8	0,6	0,3
Έξοδα ερευνών - μελετών	0,0	0,0	0,0
Λοιπά έξοδα πολυετούς απόσβεσης	0,4	0,2	0,2
Έξοδα κτήσεως ακινήτοποιήσεων	2,6	0,5	2,1
Ζημίες Πωλ. / Αποτιμ. Μετοχών (αρ. 37 Ν. 2874/00)	4,2	0,8	3,4
<b>ΣΥΝΟΛΟ</b>	<b>11,72</b>	<b>3,89</b>	<b>7,83</b>

## 9.7 Εξέλιξη Μετοχικού Κεφαλαίου

Το μετοχικό κεφάλαιο της ΤΕΛΕΣΙΣ ΤΡΑΠΕΖΑΣ ΕΠΕΝΔΥΣΕΩΝ Α.Ε. ανέρχεται σε 41.720.000.000 δρχ., διαιρούμενο σε 41.720.000 κοινές ονομαστικές μετοχές, ονομαστικής αξίας 1.000 δρχ. η κάθε μία και έχει σχηματισθεί ως εξής:

- Το ιδρυτικό μετοχικό κεφάλαιο ορίστηκε σε δύο δισεκατομμύρια διακόσια εκατομμύρια (2.200.000.000) δραχμές, διαιρέθηκε σε 220.000 ονομαστικές μετοχές, ονομαστικής αξίας 10.000 δρχ. η κάθε μία και καταβλήθηκε ολοσχερώς.
- Με απόφαση της Έκτακτης Γενικής Συνέλευσης των μετόχων της Τράπεζας της 11ης Σεπτεμβρίου 1991, το μετοχικό κεφάλαιο αυξήθηκε κατά 2.800.000.000 δρχ. με καταβολή μετρητών, με την έκδοση 280.000 νέων κοινών ονομαστικών μετοχών, ονομαστικής 10.000 δρχ. η κάθε μία και ανήλθε συνολικά σε 5.000.000.000 δρχ., διαιρούμενο σε 500.000 κοινές ονομαστικές μετοχές, ονομαστικής αξίας 10.000 δρχ. η κάθε μία.
- Με απόφαση της Έκτακτης Γενικής Συνέλευσης των μετόχων της Τράπεζας της 24ης Φεβρουαρίου 1997, το μετοχικό κεφάλαιο αυξήθηκε κατά 2.000.000.000 δρχ. με καταβολή μετρητών, με την έκδοση 200.000 νέων κοινών ονομαστικών μετοχών, ονομαστικής αξίας και τιμής διάθεσης 10.000 δρχ. η κάθε μία και ανήλθε συνολικά σε 7.000.000.000 δρχ., διαιρούμενο σε 700.000 κοινές ονομαστικές μετοχές, ονομαστικής αξίας 10.000 δρχ. η κάθε μία.
- Με απόφαση των Έκτακτων Γενικών Συνελεύσεων των μετόχων της 20.3.1998 και 9.6.1998, μεταξύ άλλων, έλαβαν χώρα τα εξής:
  - α. Η μείωση της ονομαστικής αξίας εκάστης μετοχής. Έτσι, οι 700.000 κοινές ονομαστικές μετοχές, ονομαστικής αξίας 10.000 δρχ. η κάθε μία, αντικαταστάθηκαν από 7.000.000 κοινές ονομαστικές μετοχές, ονομαστικής αξίας 1.000 δρχ. η κάθε μία.
  - β. Η εισαγωγή των μετοχών της Τράπεζας στην Κύρια Αγορά του Χρηματιστηρίου Αξιών Αθηνών.
  - γ. Η αύξηση του μετοχικού κεφαλαίου της Τράπεζας κατά 1.860.000.000 δρχ. με την έκδοση 1.860.000 κοινών ονομαστικών μετοχών, ονομαστικής αξίας 1.000 δρχ. η κάθε μία και τιμής διάθεσης 2.400 δρχ. η κάθε μία. Από τις 1.860.000 νέες μετοχές, οι 1.772.000 διατέθηκαν στο επενδυτικό κοινό με δημόσια εγγραφή, ενώ οι υπόλοιπες 88.000 μετοχές διατέθηκαν με ιδιωτική τοποθέτηση στο προσωπικό της Τράπεζας. Για το σκοπό αυτό, οι παλαιοί μέτοχοι παραιτήθηκαν του δικαιώματος προτίμησης στην εν λόγω αύξηση.

Η διαφορά από την έκδοση των μετοχών υπέρ το άρτιο ύψους 2.604.000.000 δρχ. ήχθη σε πίστωση του λογαριασμού του Παθητικού «Αποθεματικό από έκδοση μετοχών υπέρ το άρτιο».
- Με απόφαση της Τακτικής Γενικής Συνέλευσης των μετόχων της Τράπεζας της 30ης Ιουνίου 1999, το μετοχικό κεφάλαιο της Τράπεζας αυξήθηκε κατά 11.900.000.000 δρχ. με την έκδοση 11.900.000 νέων κοινών ονομαστικών μετοχών ονομαστικής αξίας 1.000 δρχ. η κάθε μία, με καταβολή μετρητών και τιμή διάθεσης 1.500 δρχ. έκαστη. Η διαφορά από την έκδοση των μετοχών υπέρ το άρτιο ύψους 5.950.000.000 δρχ., ήχθη σε πίστωση του λογαριασμού «Διαφορά από Έκδοση Μετοχών Υπέρ το Άρτιο». Η αύξηση του μετοχικού κεφαλαίου διενεργήθηκε με κατάργηση του δικαιώματος προτίμησης των παλαιών μετόχων και καλύφθηκε εξ' ολοκλήρου από τους μετόχους του Ομίλου ΤΕΛΕΣΙΣ.
- Με απόφαση της Έκτακτης Γενικής Συνέλευσης των μετόχων της 4ης Οκτωβρίου 1999, το μετοχικό κεφάλαιο της Τράπεζας αυξήθηκε ως εξής:
  - α. Κατά 8.304.000.000 δρχ. με κεφαλαιοποίηση αποθεματικών και την έκδοση 8.304.000 νέων κοινών ονομαστικών μετοχών, ονομαστικής αξίας 1.000 δρχ. η κάθε μία, που διατέθηκαν δωρεάν στους όσους ήταν μέτοχοι της Τράπεζας κατά την προηγούμενη της ημερομηνίας αποκοπής του δικαιώματος συμμετοχής, σε αναλογία 4 νέες μετοχές για κάθε 10 παλαιές.
  - β. Κατά 12.456.000.000 δρχ. με καταβολή μετρητών και την έκδοση 12.456.000 νέων κοινών ονομαστικών μετοχών ονομαστικής αξίας 1.000 δρχ. η κάθε μια και τιμής διάθεσης 4.000 δρχ. έκαστη. Οι μετοχές αυτές προσφέρθηκαν με δικαίωμα προτίμησης, σε αναλογία 6 νέες μετοχές για κάθε 10 παλαιές, σε όσους ήταν μέτοχοι της Τράπεζας κατά την προηγούμενη της ημερομηνίας αποκοπής του δικαιώματος συμμετοχής.
  - γ. Κατά 200.000.000 δρχ. με καταβολή μετρητών και την έκδοση 200.000 νέων κοινών ονομαστικών μετοχών, ονομαστικής αξίας 1.000 δρχ. η κάθε μια, με περιορισμό του δικαιώματος προτίμησης των παλαιών μετόχων, σύμφωνα με το άρθρο 13, παρ. 6 του Κ.Ν. 2190/1920, προκειμένου αυτές να διατεθούν στο



προσωπικό της Τράπεζας και του Ομίλου γενικότερα, στην ίδια τιμή διάθεσης με την τιμή διάθεσης στους παλαιούς μετόχους.

Η εξέλιξη και ο τρόπος κάλυψης του μετοχικού κεφαλαίου της Τράπεζας, παρουσιάζονται στον πίνακα που ακολουθεί:

Ημερομηνία Γενικής Συνέλευσης	Αρ. ΦΕΚ & Ημερ.	ΤΡΟΠΟΣ ΑΥΞΗΣΗΣ		Αριθμός Μετοχών (Κοινές Ονομ/κές)	Ονομαστική Αξία Μετοχών (Δρχ.)	Συνολικό Μετοχικό Κεφάλαιο (Δρχ.)
		Μετρητά (Δρχ.)	Κεφαλ/ση Αποθεματικών (Δρχ.)			
Ίδρυση	25/1990	2.200.000.000	-	220.000	10.000	2.200.000.000
11.09.1991	25/1992	2.800.000.000	-	280.000	10.000	5.000.000.000
24.02.1997	1369/1997	2.000.000.000	-	200.000	10.000	7.000.000.000
20.03 & 09.06.1998	6187/1998	-	-	7.000.000	1.000	7.000.000.000
20.03 & 09.06.1998	6187/1998	1.860.000.000	-	1.860.000	1.000	8.860.000.000
30.06.1999	5809/1999	11.900.000.000	-	11.900.000	1.000	20.760.000.000
04.10.1999	10549/1999	12.656.000.000	8.304.000.000	20.960.000	1.000	41.720.000.000
<b>Σύνολο πριν τη συγχώνευση</b>		<b>33.416.000.000</b>	<b>8.304.000.000</b>	<b>41.720.000</b>	<b>1.000</b>	<b>41.720.000.000</b>

Σύνολο Μετοχικού Κεφαλαίου σε €	98.066.030,81	24.369.772,56	122.435,80	2,93	122.435.803,37
---------------------------------	---------------	---------------	------------	------	----------------

## 9.8 Ίδια Κεφάλαια - Λογιστική Αξία Μετοχής

Τα Ίδια Κεφάλαια της ΤΕΛΕΣΙΣ Τράπεζας Επενδύσεων Α.Ε. και η λογιστική αξία της μετοχής της πριν και μετά την παρούσα αύξηση κεφαλαίου, παρουσιάζονται στον πίνακα που ακολουθεί:

Ίδια Κεφάλαια 31.12.2000	σε εκατ. €	σε εκατ. δρχ.
Αριθμός μετοχών	41.720.000	41.720.000
Ονομαστική αξία μετοχής (δρχ.)	2,93	1.000
Μετοχικό κεφάλαιο	122,44	41.720
Διαφορά από έκδοση μετοχών υπέρ το άρτιο	112,16	38.218
Τακτικό αποθεματικό	0,53	181
Έκτακτα αποθεματικά	0,82	280
Αφορολόγητα αποθεματικά ειδ. διατάξεων νόμων	2,16	734
Αποθεματικό για ίδιες μετοχές	0,32	109
Υπόλοιπο κερδών εις νέον	4,77	1.624
<b>Σύνολο Ιδίων Κεφαλαίων</b>	<b>243,19</b>	<b>82.866</b>
Λογιστική αξία μετοχής (σε € και δρχ.)	5,83 €	1.986,25 Δρχ

## 9.9 Μέτοχοι

Η μετοχική σύνθεση της Τράπεζας, κατά την 31.8.2001, εμφανίζεται στον παρακάτω πίνακα :

Μέτοχοι της ΤΕΛΕΣΙΣ ΤΡΑΠΕΖΑ ΕΠΕΝΔΥΣΕΩΝ Α.Ε.	Αριθμός Μετοχών	%	Συμμετοχής
Μαρίνα Εφραίμογλου	4.612.660		11,06%
Βίκτωρ Πιζάντε	4.536.180		10,87%
Βίκτωρ Ασσέρ	4.279.560		10,26%
Τέλεσις Τράπεζα Επενδύσεων *	1.788.630		4,29%
Ευρυβιάδης Σαρσέντης	1.460.000		3,50%
Επενδυτικό κοινό	25.042.970		60,03%
<b>Σύνολο</b>	<b>41.720.000</b>		<b>100,0%</b>

(\* ) Οι μετοχές της Τέλεσις Τράπεζας Επενδύσεων Α.Ε., είναι αυτές που προέκυψαν από την αγορά ιδίων μετοχών η οποία διενεργήθηκε σύμφωνα με το άρθρο 16 του κ.ν. 2190/20 και την από 24.10.2000 απόφαση της Έκτακτης Γενικής Συνέλευσης των Μετόχων. Οι μετοχές αυτές, κατά την Έκτακτη Γενική Συνέλευση των Μετόχων τις 14.09.2001, η

οποία ενέκρινε τη συγχώνευση με την ΤΡΑΠΕΖΑ EFG EUROBANK ERGASIAS A.E., είχαν πουληθεί μέσω του Χ.Α.Α.

Σημειώνεται ότι στους λοιπούς μετόχους περιλαμβάνονται όλοι οι μέτοχοι, οι οποίοι κατέχουν ποσοστό κατώτερο του 3% των μετοχών της Τράπεζας.

Σύμφωνα με όσα ορίζει το άρθρο 16 του κ.ν. 2190/1920 όπως ισχύει, και κατόπιν της από 24.10.2000 απόφασης της Έκτακτης Γενικής Συνέλευσης των Μετόχων, αποφασίστηκε η αγορά μέχρι 4.172.000 μετοχών που αντιστοιχούσαν στο 10% του συνόλου των σε κυκλοφορία μετοχών της Τράπεζας. Ως ανώτατη τιμή για την απόκτηση των ιδίων μετοχών αποφασίστηκε η τιμή των 29,34 ευρώ ανά μετοχή. Σύμφωνα με την από 31.8.2001 απόφαση του Διοικητικού Συμβουλίου της Τράπεζας αποφασίστηκε σύμφωνα με την παράγραφο 13 του άρθρου 16 του Κ.Ν. 2190/1920- πώληση έως 1.873.140 κοινών ονομαστικών μετοχών, με κατώτατη τιμή πώλησης 6,40 ευρώ ανά μετοχή έως τις 13 Σεπτεμβρίου 2001. Οι μετοχές αυτές είχαν αγοραστεί συνεπεία της προαναφερόμενης απόφασης της Γενικής Συνέλευσης των Μετόχων της Τράπεζας τις 24.10.2000.

Οι μεταβολές που επήλθαν στη μετοχική σύνθεση της Τράπεζας (ποσοστό μεγαλύτερο ή ίσο του 3%), κατά την περίοδο 20/3/1998 - 4/9/2001, έχουν ως ακολούθως:

1. Οι Έκτακτες Γενικές Συνελεύσεις των Μετόχων της Τράπεζας τις 20/3/1998 και 9/6/1998, αποφάσισαν την αύξηση μετοχικού κεφαλαίου και την εισαγωγή των μετοχών της στην Κύρια Αγορά του Χρηματιστηρίου Αξιών Αθηνών. Για τον σκοπό αυτό αποφασίστηκε η αύξηση του μετοχικού κεφαλαίου κατά 1.860.000.000 δραχμές με την έκδοση 1.860.000 νέων κοινών ονομαστικών μετοχών, ονομαστικής αξίας 1.000 δραχμών και τιμή διάθεσης 2.400 δραχμές ανά μετοχή. Μετά την ολοκλήρωση της αύξησης οι Μέτοχοι που κατείχαν ποσοστό πάνω από 3%, ήταν οι εξής:

ΜΕΤΟΧΟΣ	ΜΕΤΟΧΕΣ	ΠΟΣΟΣΤΟ
Dorian Hellenic Holdings	5.504.000	62,12%
Itsikla Shipping Corporation	380.000	4,29%
Prosperinvest Holdings	315.000	3,56%
Επενδυτικό Κοινό	2.661.000	30,03%
<b>Σύνολο</b>	<b>8.860.000</b>	<b>100,00%</b>

2. Την 29η Μαρτίου 1999, μεταβιβάστηκε το 3,67% του μετοχικού κεφαλαίου της Τράπεζας από την εταιρεία "Dorian Hellenic Holdings", στην εταιρεία "Itsikla Shipping Corporation". Μετά την παραπάνω μεταβίβαση, οι Μέτοχοι που κατέχουν ποσοστό μεγαλύτερο του 3%, ήταν οι εξής:

ΜΕΤΟΧΟΣ	ΜΕΤΟΧΕΣ	ΠΟΣΟΣΤΟ
Dorian Hellenic Holdings	5.049.000	56,99%
Itsikla Shipping Corporation	325.000	3,67%
Prosperinvest Holdings	315.000	3,56%
Επενδυτικό Κοινό	3.171.000	35,79%
<b>Σύνολο</b>	<b>8.860.000</b>	<b>100,00%</b>

3. Την 6η Μαΐου 1999, η εταιρεία "Dorian Hellenic Holdings" μεταβίβασε στην εταιρεία "Itsikla Shipping Corporation", το 4,51% του μετοχικού κεφαλαίου της Τράπεζας. Μετά την παραπάνω μεταβίβαση, οι Μέτοχοι που κατείχαν ποσοστό μεγαλύτερο του 3%, ήταν οι εξής:

ΜΕΤΟΧΟΣ	ΜΕΤΟΧΕΣ	ΠΟΣΟΣΤΟ
Dorian Hellenic Holdings	4.649.000	52,47%
Itsikla Shipping Corporation	585.280	6,60%
Prosperinvest Holdings	315.000	3,56%
Επενδυτικό Κοινό	3.310.720	37,37%
<b>Σύνολο</b>	<b>8.860.000</b>	<b>100,00%</b>

4. Την 24η Ιουνίου 1999, μεταβιβάστηκε το 30,02% του μετοχικού κεφαλαίου της Τράπεζας από την εταιρεία "Dorian Hellenic Holdings", στην εταιρεία "Melrose International Trust Inc." κατά ποσοστό 6,83%, στην εταιρεία "Itsikla Shipping Corporation" κατά ποσοστό 5,76% και σε λοιπούς Μετόχους, κατά το υπόλοιπο ποσοστό, ήτοι 17,43%, κανείς εκ των οποίων δεν απέκτησε μετοχές σε ποσοστό ίσο ή μεγαλύτερο του 3%. Μετά την παραπάνω μεταβίβαση, οι Μέτοχοι που κατέχουν ποσοστό μεγαλύτερο του 3%, ήταν οι εξής:

ΜΕΤΟΧΟΣ	ΜΕΤΟΧΕΣ	ΠΟΣΟΣΤΟ
Dorian Hellenic Holdings	1.989.000	22,45%
Melrose International Trust Inc	605.000	6,83%
Itsikla Shipping Corporation	515.000	5,81%
Επενδυτικό Κοινό	5.751.000	64,91%
<b>Σύνολο</b>	<b>8.860.000</b>	<b>100,00%</b>

5. Κατά την Τακτική Γενική Συνέλευση των Μετόχων της Τράπεζας, την 30η Ιουνίου 1999, αποφασίστηκε αύξηση μετοχικού κεφαλαίου κατά 11.900.000 νέες κοινές ονομαστικές μετοχές, ονομαστικής αξίας 1.000 δραχμών και τιμή διάθεσης 1.500 εκάστη. Επίσης αποφασίστηκε κατάργηση του δικαιώματος προτίμησης από τους παλαιούς Μετόχους, η οποία καλύφθηκε εξ' ολοκλήρου από τους Μετόχους του Ομίλου ΤΕΛΕΣΙΣ. Μετά την αύξηση του μετοχικού κεφαλαίου της Τράπεζας, οι Μέτοχοι οι οποίοι κατείχαν ποσοστό μεγαλύτερο του 3%, είναι οι εξής:

ΜΕΤΟΧΟΣ	ΜΕΤΟΧΕΣ	ΠΟΣΟΣΤΟ
Εφραίμογλου Μαρίνα	3.735.583	17,99%
Πιζάντε Βίκτωρ	3.735.583	17,99%
Ασσέρ Βίκτωρ-Χαίμ	3.735.583	17,99%
Dorian Hellenic Holdings	1.989.000	9,58%
Σαρσέντης Ευριβιάδης	654.500	3,15%
Επενδυτικό Κοινό	6.909.751	33,28%
<b>Σύνολο</b>	<b>20.760.000</b>	<b>100,00%</b>

6. Η εταιρεία "Dorian Hellenic Holdings S.A.", κατά την περίοδο από 27 Αυγούστου 1999 έως και 8 Οκτωβρίου 1999, διέθεσε μέσω του Χρηματιστηρίου Αξιών Αθηνών, το σύνολο της συμμετοχής της στο Μετοχικό κεφάλαιο της Τράπεζας, ήτοι ποσοστό 9,58% του συνόλου των μετοχών.
7. Η Έκτακτη Γενική Συνέλευση των Μετόχων της 4ης Οκτωβρίου 1999, αποφάσισε την αύξηση του μετοχικού κεφαλαίου της Τράπεζας με: α) κεφαλαιοποίηση του μέχρι τότε σχηματισμένου αποθεματικού από έκδοση μετοχών υπέρ το άρτιο ποσού 8.304.000.000 δραχμών και έκδοση 8.304.000 νέων κοινών ονομαστικών μετοχών, ονομαστικής αξίας 1.000 δραχμών εκάστη, οι οποίες διανεμήθηκαν δωρεάν στους μετόχους με αναλογία 4 νέων μετοχών για κάθε δέκα παλαιές και β) καταβολή μετρητών ύψους 12.656.000.000 δραχμών, με την έκδοση 12.656.000 νέων κοινών ονομαστικών μετοχών, ονομαστικής αξίας 1.000 δραχμών εκάστη και τιμή διάθεσης 4.000 δραχμών η καθεμία. Κατόπιν της ολοκλήρωσης της διαδικασίας της πιο πάνω αύξησης, οι Μέτοχοι οι οποίοι κατείχαν ποσοστό πάνω από 3% του μετοχικού κεφαλαίου της Τράπεζας με ημερομηνία 16 Ιανουαρίου 2000, είναι οι εξής:

ΜΕΤΟΧΟΣ	ΜΕΤΟΧΕΣ	ΠΟΣΟΣΤΟ
Εφραίμογλου Μαρίνα	4.567.660	10,96%
Πιζάντε Βίκτωρ	4.486.280	10,77%
Ασσέρ Βίκτωρ-Χαίμ	4.352.094	10,45%
Σαρσέντης Ευριβιάδης	1.507.210	3,61%
Επενδυτικό Κοινό	26.806.756	64,25%
<b>Σύνολο</b>	<b>41.720.000</b>	<b>100,00%</b>

8. Σύμφωνα με το άρθρο 16 του Κ.Ν. 2190/1920, όπως ισχύει και κατόπιν της από 24.10.2000 απόφασης της Έκτακτης Γενικής Συνέλευσης των Μετόχων, η ΤΕΛΕΣΙΣ ΤΡΑΠΕΖΑ ΕΠΕΝΔΥΣΕΩΝ Α.Ε., προβαίνει εντός δεκαοκτώ μηνών από την ημερομηνία λήψης της απόφασης σε αγορά μέχρι 4.172.000 μετοχών που αντιστοιχούν στο 10% του συνόλου των σε κυκλοφορία κοινών μετά ψήφου και πλήρως εξοφλημένων ονομαστικών μετοχών της. Οι μετοχές αυτές διατέθηκαν μέσω του Χρηματιστηρίου Αξιών Αθηνών. Κατόπιν των ανωτέρω η μετοχική σύνθεση της Τράπεζας στις 31/8/2001 είχε ως ακολούθως:

Ως πίνακας της σελ 125 του παρόντος Ενημερωτικού Δελτίου.

## 9.10 Διοίκηση - Διεύθυνση - Εποπτεία

### 9.10.1 Όργανα Διοίκησης

Το Διοικητικό Συμβούλιο της Τράπεζας, του οποίου η σύνθεση, σύμφωνα με το καταστατικό της, είναι από 5μελής έως 11μελής, εκλέγεται από τη Γενική Συνέλευση για τρία χρόνια με παράταση της θητείας του μέχρι την πραγματοποίηση της πρώτης Τακτικής Γενικής Συνέλευσης που θα συνέλθει μετά τη λήξη της θητείας του, χωρίς όμως να υπερβαίνει την τετραετία.

Το σημερινό Διοικητικό Συμβούλιο της Τράπεζας, όπως αποφασίστηκε στην Τακτική Γενική Συνέλευση των μετόχων της 18ης Μαΐου 2000 και συγκροτήθηκε σε σώμα την 31η Μαΐου 2000, έχει τριετή θητεία και απαρτίζεται από τους εξής:

Μαρίνα Εφραίμογλου, Πρόεδρος

Βίκτωρ Πιζάντε, Α' Αντιπρόεδρος

Βίκτωρ Ασσέρ, Β' Αντιπρόεδρος

Ηβη Βίγκα, Εντεταλμένη Σύμβουλος & Γενική Διευθύντρια

Άμπης Λεβής, Σύμβουλος

Ευρυβιάδης Σαρσέντης, Σύμβουλος

Αικατερίνη-Μαρία Καρατζά, Σύμβουλος

Η Τράπεζα δεν κατέβαλε αμοιβές στα μέλη του Δ.Σ. για την ιδιότητά τους αυτή κατά τη χρήση 2000. Μέλη του Διοικητικού Συμβουλίου που παρείχαν υπηρεσίες στην Τράπεζα με σχέση εξαρτημένης εργασίας, εισέπραξαν συνολικά αμοιβές ύψους 103,6 εκατ. δρχ.

Η Γενική Διευθύντρια ασκεί τη διοίκηση, τη διαχείριση και την εποπτεία της Τράπεζας και την εκπροσωπεί σε όλες της τις δραστηριότητες.

Τα ανώτατα διευθυντικά στελέχη της Τράπεζας είναι τα ακόλουθα:

Ηβη Βίγκα, Εντεταλμένη Σύμβουλος και Γενική Διευθύντρια. Η κα Βίγκα είναι πτυχιούχος Οικονομολόγος από το Pierce College και κάτοχος μεταπτυχιακού τίτλου σε International Finance από το University College του πανεπιστημίου του Λονδίνου. Πριν από την Telesis είχε απασχοληθεί σε διευθυντικές θέσεις στην Chase Manhattan Bank και στην Λαϊκή Τράπεζα.

Φωκίων Καραβίας, Διευθυντής Διευθύνσεως Διαχειρίσεως Διαθεσίμων. Ο κος Καραβίας είναι διπλωματούχος Χημικός - Μηχανικός από το Ε.Μ.Π. και κάτοχος μεταπτυχιακών τίτλων από τα πανεπιστήμια University of Pennsylvania (Msc Χημικού Μηχανικού και Μ.Β.Α.) και Wharton School (Μ.Β.Α.). Επιπλέον είναι κάτοχος διδακτορικού διπλώματος από το University of Pennsylvania. Πριν από την Telesis είχε απασχοληθεί σε διευθυντικές θέσεις στην J P Morgan NY, CITIBANK και στην EFG EUROBANK.

Ειρήνη Μαυρομάτη, Διευθύντρια Διαχειρίσεως Κινδύνων και Εσωτερικού Ελέγχου. Η κα Μαυρομάτη είναι πτυχιούχος Οικονομολόγος από την Α.Σ.Ο.Ε.Ε. και κάτοχος μεταπτυχιακού τίτλου σε Economics & Econometrics από το University of Southampton. Πριν από την Telesis είχε απασχοληθεί ως ελέγκτρια στην KPMG, ως επικεφαλής εσωτερικού ελέγχου στην Ευρωπαϊκή Τράπεζα Επενδύσεων και ως διευθύντρια εσωτερικού ελέγχου στην Τράπεζα Χίου από την ίδρυσή της μέχρι και την απορρόφησή της από την Τράπεζα Πειραιώς.

Σοφία Κανόνη, Διευθύντρια Διευθύνσεως Εργασιών από το 1990. Η κα Κανόνη είναι πτυχιούχος οικονομικών σπουδών του Deree College και κάτοχος μεταπτυχιακού διπλώματος MBA του University of Massachusetts, ΗΠΑ. Πριν από την Telesis είχε απασχοληθεί σε διευθυντικές θέσεις στις τράπεζες CONTINENTAL BANK και NATIONAL WESTMINSTER BANK.

Στέλιος Γαμβρούλας, Διευθυντής Πληροφορικής. Ο Κος Γαμβρούλας είναι διπλωματούχος ηλεκτρολόγος μηχανολόγος από το Ε.Μ.Π. και κάτοχος μεταπτυχιακού τίτλου σε Computer Science από το University of Toronto. Πριν από την Telesis είχε απασχοληθεί σε διάφορες εταιρείες ως προγραμματιστής - αναλυτής και σύμβουλος επιχειρήσεων ενώ τα τελευταία χρόνια εργάστηκε στην Intrisoft ως διευθυντής συμβουλευτικών υπηρεσιών τραπεζικού τομέα.

Οι παραπάνω, πλαισιώνονται από μια ομάδα ικανών και καταξιωμένων στελεχών με πολύχρονη εμπειρία, άρτια κατάρτιση και γνώση του αντικειμένου τους.

Σχετικά με τα μέλη του Δ.Σ. και τα διευθυντικά στελέχη της Τράπεζας αναφέρονται τα εξής:

Τα μέλη του Διοικητικού Συμβουλίου της Τράπεζας και τα ανώτατα διευθυντικά της στελέχη δεν έχουν καταδικαστεί τελεσίδικα για πράξεις ατιμωτικές ή οικονομικά εγκλήματα και δεν είναι αναμεμιγμένα σε δικαστικές εκκρεμότητες που αφορούν πτώχευση, εγκληματική πράξη και απαγόρευση άσκησης:

- ❑ επιχειρηματικής δραστηριότητας
- ❑ χρηματιστηριακών συναλλαγών
- ❑ επαγγέλματος ως σύμβουλος επενδύσεων, διευθυντικό στέλεχος τραπεζών και ασφαλιστικών εταιριών, ανάδοχος έκδοσης, στέλεχος χρηματιστηριακών εταιρειών κ.λ.π.,

Σημειώνεται ότι τα μέλη του Δ.Σ. της Τράπεζας δε συνδέονται με συγγένεια μέχρι δευτέρου βαθμού εξ αγχιστείας, τόσο μεταξύ τους, όσο και με κανένα από τα διευθυντικά στελέχη της Τράπεζας..

Τα μέλη του Διοικητικού Συμβουλίου κατείχαν την 31/12/2000 συνολικά 15.808.870 μετοχές. Τα διευθυντικά στελέχη κατά την 31/12/2000 κατείχαν συνολικά 17.430 μετοχές. Την 30/6/2001 τα μέλη του Διοικητικού Συμβουλίου κατείχαν συνολικά 15.745.900 μετοχές. Τα διευθυντικά στελέχη κατά την 30/6/2001 κατείχαν συνολικά 19.730 μετοχές.

Δεν έχει παραχωρηθεί καμία εγγύηση υπέρ οργάνων διοίκησης.

**9.10.2 Όργανα Εποπτείας**

Όργανα εποπτείας της κατά τον Κ.Ν. 2190/1920, όπως ισχύει, είναι οι ορκωτοί ελεγκτές. Την εποπτεία της ΤΕΛΕΣΙΣ ΤΡΑΠΕΖΑΣ ΕΠΕΝΔΥΣΕΩΝ Α.Ε. ως πιστωτικού ιδρύματος ασκεί η Τράπεζα της Ελλάδος. Όργανα εσωτερικού ελέγχου κατά το Ν.2076/1992 είναι η Διεύθυνση Διαχείρισης Κινδύνου & Εσωτερικού Ελέγχου και η Επιτροπή Ελέγχου.

**9.10.3 Οργανόγραμμα**

Το οργανόγραμμα της ΤΕΛΕΣΙΣ ΤΡΑΠΕΖΑΣ ΕΠΕΝΔΥΣΕΩΝ Α.Ε. έχει ως εξής:

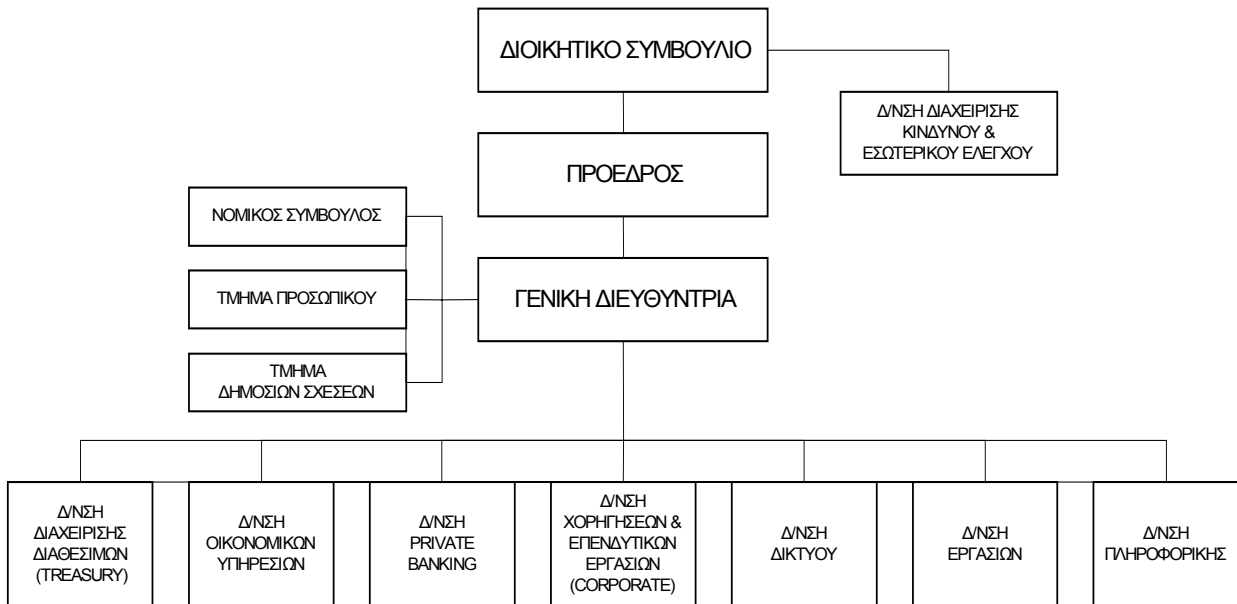

### 9.11 Συμμετοχές των Μελών του Δ.Σ. και των Κυρίων Μετόχων της Τράπεζας στο Διοικητικό Συμβούλιο ή στο Μετοχικό κεφάλαιο άλλων εταιριών

Στον κατωτέρω πίνακα αναφέρονται οι συμμετοχές των μελών του Δ.Σ. της ΤΕΛΕΣΙΣ ΤΡΑΠΕΖΑΣ ΕΠΕΝΔΥΣΕΩΝ Α.Ε. στη διοίκηση ή στο κεφάλαιο (με ποσοστό άνω του 10%) άλλων εταιριών.

Μέλη Δ.Σ.	Εταιρεία	Θέση	% Συμμετοχής
Μαρίνα Εφραίμογλου	ΤΕΛΕΣΙΣ Χρηματιστηριακή Α.Ε.	Δ/νουσα Σύμβουλος	-
	ΤΕΛΕΣΙΣ Διαχείρισης Επενδύσεων Α.Ε.Π.Ε.Υ.	Πρόεδρος Δ.Σ.	-
	ΤΕΛΕΣΙΣ Νταϊρέκτ Α.Ε.Λ.Δ.Ε.	Μέλος Δ.Σ.	-
	ΤΕΛΕΣΙΣ Α.Ε.Δ.Α.Κ.	-	15%
	Ίδρυμα Μείζονος Ελληνισμού Ίδρυμα Οικονομικών και Βιομηχανικών Ερευνών	Ταμίας Μέλος Δ.Σ.	- -
Βίκτωρ Πιζάντε	ΤΕΛΕΣΙΣ Χρηματιστηριακή Α.Ε.	Αντιπρόεδρος Δ.Σ. & Δ/νων Σύμβουλος	-
	ΤΕΛΕΣΙΣ Διαχείρισης Επενδύσεων Α.Ε.Π.Ε.Υ.	Μέλος Δ.Σ.	-
	ΤΕΛΕΣΙΣ Νταϊρέκτ Α.Ε.Λ.Δ.Ε.	Δ/νων Σύμβουλος	-
	ΤΕΛΕΣΙΣ Α.Ε.Δ.Α.Κ.	-	15%
Βίκτωρ-Χαϊμ Ασσέρ	ΤΕΛΕΣΙΣ Χρηματιστηριακή Α.Ε.	Πρόεδρος Δ.Σ. & Δ/νων Σύμβουλος	-
	ΤΕΛΕΣΙΣ Νταϊρέκτ Α.Ε.Λ.Δ.Ε.	Μέλος Δ.Σ.	-
	ΤΕΛΕΣΙΣ Α.Ε.Δ.Α.Κ.	-	15%
Ηβη Βίγκα	ΤΕΛΕΣΙΣ Α.Ε.Δ.Α.Κ. ΤΕΛΕΣΙΣ Νταϊρέκτ Α.Ε.Λ.Δ.Ε.	Πρόεδρος Δ.Σ. Μέλος Δ.Σ.	- -
Άμπης Λεβής	ΤΕΛΕΣΙΣ Χρηματιστηριακή Α.Ε. ΤΕΛΕΣΙΣ Νταϊρέκτ Α.Ε.Λ.Δ.Ε.	Μέλος Δ.Σ. Πρόεδρος Δ.Σ.	- -
Ευρυβιάδης Σαρσέντης	ΔΙΑΣ Α.Ε.Ε.Χ.	Πρόεδρος Δ.Σ.	-
Αικατερίνη-Μαρία Καρατζά	ΤΕΛΕΣΙΣ Α.Ε.Δ.Α.Κ.	Μέλος Δ.Σ.	-

### 9.12 Συμμετοχές της ΤΕΛΕΣΙΣ ΤΡΑΠΕΖΑΣ ΕΠΕΝΔΥΣΕΩΝ Α.Ε.

Οι εταιρείες στο κεφάλαιο των οποίων συμμετείχε η Τράπεζα την 31.12.2000 παρατίθενται παρακάτω:

Συμμετοχές της ΤΕΛΕΣΙΣ ΤΡΑΠΕΖΑΣ ΕΠΕΝΔΥΣΕΩΝ σε συνδεδεμένες επιχειρήσεις (31.12.2000)**					
Επωνυμία Εταιρείας	Άμεσο % συμμετοχής	Κόστος κτήσης συμμετοχής		Τρέχουσα αξία συμμετοχής την 31.12.2000	
		εκατ. €	εκατ. δρχ.	εκατ. €	εκατ. δρχ.
<b>Συνδεδεμένες Επιχειρήσεις</b>					
ΤΕΛΕΣΙΣ Χρηματιστηριακή Α.Ε.	60%	34,95	11.910	31,55	10.751
ΤΕΛΕΣΙΣ Κεφαλαίου Α.Ε. Συμμετοχών	100%	23,30	7.940	23,63	8.051
ΤΕΛΕΣΙΣ Α.Ε.Δ.Α.Κ.	50%	0,45	152	0,61	208
ΤΕΛΕΣΙΣ Νταϊρέκτ Α.Ε.Λ.Δ.Ε.	45%	0,40	135	0,18	60
ΤΕΛΕΣΙΣ Διαχείρισης Επενδύσεων Α.Ε.	76,50%	1,12	383	1,12	383
<b>Σύνολο</b>		<b>€ 60,22</b>	<b>20.520 Δρχ.</b>	<b>€ 57,09</b>	<b>19.453 Δρχ</b>
<b>Μη συνδεδεμένες επιχειρήσεις (*)</b>					
ΔΙΑΣ Α.Ε.Ε.Χ.	19,04%	21,90	7.463	8,70	2.964

Σημειώσεις:

(\*) Η συμμετοχή της Τέλεσις Τράπεζας Επενδύσεων στη μη συνδεδεμένη επιχείρηση Δίας Α.Ε.Ε.Χ. στον ισολογισμό της 31/12/2000, αποτιμήθηκε στην αξία κτήσης ύψους 7.462.938.887 δρχ. μετά την αφαίρεση της πρόβλεψης υποτιμής ύψους 2.078.742.165 δρχ., της εν λόγω συμμετοχής.

(\*\*) Οι συμμετοχές της Τέλεσις Τράπεζα Επενδύσεων σε ποσοστό κάτω του 10% εμφανίζονται στον ισολογισμό στο κονδύλι "Μετοχές και άλλοι τίτλοι μεταβλητής απόδοσης".

Σε βάρος της Τράπεζας και των εταιριών που ελέγχονται μετοχικά από αυτή, δεν εκκρεμούν δικαστικές διαφορές ή διαιτησίες οι οποίες θα μπορούσαν να έχουν σημαντικές επιπτώσεις στην οικονομική τους κατάσταση.

## Περιγραφή των Εταιρειών του Ομίλου της ΤΕΛΕΣΙΣ ΤΡΑΠΕΖΑΣ ΕΠΕΝΔΥΣΕΩΝ Α.Ε.

Η ΤΕΛΕΣΙΣ ΤΡΑΠΕΖΑ ΕΠΕΝΔΥΣΕΩΝ Α.Ε. ηγείται ενός ομίλου εδραιωμένων στην αγορά εταιρειών, την ΤΕΛΕΣΙΣ Χρηματιστηριακή Α.Ε., την ΤΕΛΕΣΙΣ Α.Ε.Δ.Α.Κ., την ΤΕΛΕΣΙΣ Νταϊρέκτ Α.Ε.Λ.Δ.Ε., την ΤΕΛΕΣΙΣ Διαχείρισης Επενδύσεων Α.Ε.Π.Ε.Υ και την ΤΕΛΕΣΙΣ Κεφαλαίου Α.Ε. Συμμετοχών (η οποία εντός του 2001 απορροφήθηκε από την ΤΕΛΕΣΙΣ ΤΡΑΠΕΖΑ ΕΠΕΝΔΥΣΕΩΝ Α.Ε.).

Ο Όμιλος της ΤΕΛΕΣΙΣ ΤΡΑΠΕΖΑΣ ΕΠΕΝΔΥΣΕΩΝ Α.Ε. δραστηριοποιείται σε ποικίλους εξειδικευμένους τομείς προκειμένου να διασφαλίζεται μια σταθερή πηγή εσόδων. Παράλληλα, η επιλεκτική διείσδυση σε νέους τομείς με υψηλά περιθώρια κερδοφορίας και ανάπτυξης, η παρακολούθηση διεθνών τάσεων και ευκαιριών αλλά και η σύναψη συμμαχιών για την απόκτηση τεχνογνωσίας ή την επέκταση και ισχυροποίηση σε υφιστάμενους ή νέους τομείς, εξασφάλισαν τα τελευταία έτη μια ανοδική πορεία για τον όμιλο.

### 1. ΤΕΛΕΣΙΣ ΧΡΗΜΑΤΙΣΤΗΡΙΑΚΗ Α.Ε.

Η ΤΕΛΕΣΙΣ ΧΡΗΜΑΤΙΣΤΗΡΙΑΚΗ Α.Ε. προήλθε από την εξαγορά της ανώνυμης εταιρείας με την επωνυμία «ΡΑΪΜΟΝΔΟΣ ΧΡΗΜΑΤΙΣΤΗΡΙΑΚΗ ΑΝΩΝΥΜΟΣ ΕΤΑΙΡΙΑ». Η έδρα της βρίσκεται στην Αθήνα επί της οδού Βουκουρεστίου 11. Η εταιρεία έχει καταχωρηθεί στο Μητρώο Ανωνύμων Εταιρειών με αριθμό 23605/06/Β/91/19.

Η ΤΕΛΕΣΙΣ ΧΡΗΜΑΤΙΣΤΗΡΙΑΚΗ Α.Ε. σήμερα, δραστηριοποιείται στον ευρύτερο χώρο της παροχής χρηματοοικονομικών υπηρεσιών και ειδικότερα σε χρηματιστηριακές εργασίες, στην αγοροπωλησία τίτλων σταθερού εισοδήματος, στη διαχείριση χαρτοφυλακίου και στην επενδυτική τραπεζική.

Η ΤΕΛΕΣΙΣ ΧΡΗΜΑΤΙΣΤΗΡΙΑΚΗ Α.Ε. συγκαταλέγεται ανάμεσα στις πρώτες χρηματιστηριακές εταιρίες της χώρας, με μερίδιο αγοράς το 2000 4% επί του συνολικού όγκου συναλλαγών στο Χρηματιστήριο Αξιών Αθηνών, ποσοστό που την κατέταξε για το ίδιο έτος στην έκτη θέση μεταξύ 89 χρηματιστηριακών εταιρειών.

Εκτός από μέλος του Χρηματιστηρίου Αξιών Αθηνών, από τον Αύγουστο του 1999, η ΤΕΛΕΣΙΣ ΧΡΗΜΑΤΙΣΤΗΡΙΑΚΗ Α.Ε. είναι μέλος και του Χρηματιστηρίου Παραγώγων Αθηνών με την ιδιότητα του Ειδικού Διαπραγματευτή Β'.

Την 31.12. 2000 η εταιρεία απασχολούσε 131 άτομα.

Το μετοχικό κεφάλαιο της εταιρείας ανέρχεται σε 1.000.000.000 δρχ., διαιρούμενο σε 1.000.000 μετοχές ονομαστικής αξίας 1.000 δρχ. εκάστη. Η ΤΕΛΕΣΙΣ ΤΡΑΠΕΖΑ ΕΠΕΝΔΥΣΕΩΝ Α.Ε. είναι ο μοναδικός μέτοχος της εταιρείας.

Στις 30.11.2001 ολοκληρώθηκε η συγχώνευση με την EFG Eurobank Χρηματιστηριακή.

Η σύνθεση του Διοικητικού Συμβουλίου, προ της συγχωνεύσεως είχε ως ακολούθως:

1. Βίκτωρ-Χαΐμ Ασσέρ, Πρόεδρος & Διευθύνων Σύμβουλος
2. Βίκτωρ Πιζάντε, Αντιπρόεδρος & Διευθύνων Σύμβουλος
3. Μαρίνα Εφραίμογλου, Διευθύνουσα Σύμβουλος
4. Άμπης Λεβής, Μέλος
5. Νίκος Κορίτσας, Μέλος.

Στον πίνακα που ακολουθεί παρουσιάζονται τα βασικά οικονομικά μεγέθη της εταιρείας για την τριετία 1998-2000:

Οικονομικά στοιχεία	σε εκατ. €		σε εκατ. δρχ.		
	2000	1999	2000	1999	1998
Πάγιο ενεργητικό	11,34	8,30	3.864	2.829	1.310
Κυκλοφορούν ενεργητικό	204,16	430,62	69.569	146.735	14.704
Σύνολο ενεργητικού	215,76	439,64	73.519	149.809	16.084
Μετοχικό κεφάλαιο	2,93	2,93	1.000	1.000	1.000
Ίδια κεφάλαια	52,58	50,78	17.918	17.302	3.557
Μακροπρόθεσμες υποχρεώσεις	0,00	0,00	0	0	0
Βραχυπρόθεσμες υποχρεώσεις	162,88	388,56	55.502	132.401	12.440
Κύκλος εργασιών	49,76	65,52	16.957	22.326	6.608
Μικτά αποτελέσματα εκμεταλλεύσεως	27,81	46,66	9.477	15.898	4.576
Κέρδη χρήσεως (προ φόρων)	25,09	57,04	8.548	19.436	3.766
Κέρδη χρήσεως (μετά από φόρους χρήσης)	17,35	41,03	5.913	13.981	2.280

## 2. ΤΕΛΕΣΙΣ Α.Ε.Δ.Α.Κ.

Η ΤΕΛΕΣΙΣ Α.Ε.Δ.Α.Κ. ιδρύθηκε το Σεπτέμβριο του 1991, με έδρα την Αθήνα και την αρχική επωνυμία ΔΩΡΙΚΗ Α.Ε.Δ.Α.Κ. Ξεκίνησε τη λειτουργία της τον ίδιο χρόνο, με σκοπό τη διαχείριση αμοιβαίων κεφαλαίων. Η διάρκεια της εταιρείας είναι 100 έτη και συγκεκριμένα μέχρι το έτος 2091. Η εταιρεία έχει λάβει άδεια λειτουργίας από την Επιτροπή Κεφαλαιαγοράς με την απόφαση 88/2/16.9.91 (ΦΕΚ 3728) και έχει αριθμό μητρώου 24733/06/Β/91/17. Η διοίκηση της εταιρείας στεγάζεται σε υπεκμισθωμένα από τη ΤΕΛΕΣΙΣ ΤΡΑΠΕΖΑ ΕΠΕΝΔΥΣΕΩΝ Α.Ε. γραφεία που βρίσκονται στη οδό Δορυλαίου 10-12 και οι οικονομικές της υπηρεσίες σε επίσης υπεκμισθωμένα από τη ΤΕΛΕΣΙΣ ΤΡΑΠΕΖΑ ΕΠΕΝΔΥΣΕΩΝ Α.Ε. γραφεία, στην οδό Φραγκοκκλησιάς 5, στο Μαρούσι.

Το μετοχικό κεφάλαιο της εταιρείας ανέρχεται σήμερα σε 304 εκατ. δρχ. και διαιρείται σε 30.400 μετοχές ονομαστικής αξίας 10.000 δρχ. η κάθε μία. Μέτοχοι της εταιρείας είναι η ΤΕΛΕΣΙΣ ΤΡΑΠΕΖΑ ΕΠΕΝΔΥΣΕΩΝ Α.Ε. με ποσοστό 50%, οι κ.κ. Μαρίνα Εφραίμογλου, Βίκτωρ Πιζάντε και Βίκτωρ Ασσέρ με ποσοστό συμμετοχής 15% έκαστος και οι κ.κ. Ευρυβιάδης Σαρσέντης και Άμπης Λεβής με ποσοστό 2,5% έκαστος.

Μετά την ίδρυση της εταιρείας, η Τράπεζα επεκτάθηκε στο χώρο των αμοιβαίων κεφαλαίων, μέσω των οποίων δίδεται η δυνατότητα στους ενδιαφερομένους επενδυτές να τοποθετήσουν τα κεφάλαιά τους, ανάλογα με την επιθυμητή ανάληψη κινδύνου και το χρονικό ορίζοντα, σε εναλλακτικές μορφές επενδύσεων. Παράλληλα, ο επενδυτής έχει πρόσβαση τόσο στην ελληνική αγορά χρήματος και το Χρηματιστήριο Αξιών Αθηνών, όσο και στις διεθνείς αγορές ομολόγων και στα χρηματιστήρια ξένων χωρών και συγχρόνως τη δυνατότητα άμεσης ρευστοποίησης του συνόλου ή μέρους της επένδυσής τους.

Η ΤΕΛΕΣΙΣ Α.Ε.Δ.Α.Κ. διαχειρίζεται τα ακόλουθα αμοιβαία κεφάλαια:

- ΤΕΛΕΣΙΣ ΜΕΤΟΧΙΚΟ ΕΣΩΤΕΡΙΚΟΥ
- ΤΕΛΕΣΙΣ ΟΜΟΛΟΓΙΑΚΟ ΕΣΩΤΕΡΙΚΟΥ
- ΤΕΛΕΣΙΣ ΔΙΕΘΝΕΣ ΟΜΟΛΟΓΙΩΝ
- ΤΕΛΕΣΙΣ ΔΙΑΧΕΙΡΙΣΗΣ ΔΙΑΘΕΣΙΜΩΝ ΕΣΩΤΕΡΙΚΟΥ
- ΤΕΛΕΣΙΣ ΤΕΧΝΟΛΟΓΙΑ- ΜΕΣΑ-ΤΗΛΕΠΙΚΟΙΝΩΝΙΕΣ ΔΙΕΘΝΕΣ ΜΙΚΤΟ
- ΤΕΛΕΣΙΣ MORGAN STANLEY CAPITAL INTERNATIONAL EUROPE (MSCI) ΔΙΕΘΝΕΣ ΜΕΤΟΧΙΚΟ

Το σύνολο των υπό διαχείριση κεφαλαίων της ΤΕΛΕΣΙΣ Α.Ε.Δ.Α.Κ. στο τέλος του 2000 ανερχόταν σε 31,8 δισ. δρχ.

Η ΤΕΛΕΣΙΣ Α.Ε.Δ.Α.Κ. είναι η πρώτη εταιρεία που προσφέρει στο κοινό την υπηρεσία διαβίβασης εντολών αγοραπωλησίας μεριδίων Αμοιβαίων Κεφαλαίων μέσω Internet, αποτέλεσμα συνεχούς επένδυσης σε νέες τεχνολογίες.

Σημειώνεται ότι το 2000, το ΤΕΛΕΣΙΣ ΜΕΤΟΧΙΚΟ ΑΜΟΙΒΑΙΟ ΚΕΦΑΛΑΙΟ ΕΣΩΤΕΡΙΚΟΥ, κατέλαβε την πρώτη θέση σε παγκόσμια κατάταξη που αφορά σε 122 μετοχικά κεφάλαια που επενδύουν στα αναδυόμενα ευρωπαϊκά χρηματιστήρια. Η κατάταξη αυτή πραγματοποιείται σε ετήσια βάση από τη διεθνή εταιρεία ερευνών Micropal, θυγατρική της Standard & Poor και το περιοδικό BANCO.

Η σύνθεση του υφιστάμενου Διοικητικού Συμβουλίου, που εξελέγη την 29.12.1999 και η θητεία του οποίου λήγει στις 29.12.2005 έχει ως ακολούθως:

1. Ήβη Βίγκα, Πρόεδρος
2. Άννα Τριγάζη, Αντιπρόεδρος
3. Αλβέρτος Ταραμπουλός, Μέλος
4. Αικατερίνη-Μαρία Καρατζά, Μέλος.

Την 31.12.2000 η εταιρεία απασχολούσε 9 άτομα.

Τα βασικά οικονομικά μεγέθη της εταιρείας για την τελευταία τριετία παρατίθενται στον πίνακα που ακολουθεί:

Οικονομικά στοιχεία	σε εκατ. €		σε εκατ. δρχ.		
	2000	1999	2000	1999	1998
Πάγιο ενεργητικό	0,02	0,01	8	5	4
Χρεόγραφα	1,57	0,01	534	3	0
Κυκλοφορούν ενεργητικό	2,20	2,69	749	918	188
Σύνολο ενεργητικού	2,24	2,73	763	929	193
Μετοχικό κεφάλαιο	0,89	0,25	304	84	84
Ίδια κεφάλαια	1,22	0,54	417	183	146
Μακροπρόθεσμες υποχρεώσεις	0,00	0,00	0	0	0
Βραχυπρόθεσμες υποχρεώσεις	0,99	2,15	338	734	39



Κύκλος εργασιών	1,51	2,57	513	875	182
Μικτά αποτελέσματα εκμεταλλεύσεως	1,38	2,44	471	833	166
Κέρδη χρήσεως (προ φόρων)	0,98	2,14	334	730	66
Κέρδη χρήσεως (μετά από φόρους χρήσης)	0,59	1,29	201	439	44

### 3. ΤΕΛΕΣΙΣ ΔΙΑΧΕΙΡΙΣΗΣ ΕΠΕΝΔΥΣΕΩΝ Α.Ε.Π.Ε.Υ.

Η ΤΕΛΕΣΙΣ ΔΙΑΧΕΙΡΙΣΗΣ ΕΠΕΝΔΥΣΕΩΝ Α.Ε.Π.Ε.Υ. ιδρύθηκε το Δεκέμβριο του 2000 και καταχωρήθηκε στο Μητρώο Ανωνύμων Εταιρειών με αριθμό 47730/01/Β/00/744. Η έδρα της εταιρείας βρίσκεται στο Δήμο Αθηναίων.

Σκοπός της Εταιρείας είναι η παροχή επενδυτικών υπηρεσιών και συναφών εργασιών, πράξεων και δραστηριοτήτων. Οι κύριες επενδυτικές της υπηρεσίες είναι: α) η λήψη και διαβίβαση εντολών για ενέργειες που αφορούν αποκλειστικά και μόνο την διαχείριση χαρτοφυλακίων για κατάρτιση συναλλαγών στην Ελλάδα και στο εξωτερικό και β) η διαχείριση χαρτοφυλακίου πελατών, που αποτελείται από χρηματοπιστωτικά μέσα, ενδεικτικά μετρητά, κινητές αξίες, μερίδια αμοιβαίων κεφαλαίων και παραγώγων προϊόντων.

Σήμερα, η εταιρεία απασχολεί 5 άτομα και στόχο έχει τη διεύρυνση των εργασιών της με την ανάληψη διαχείρισης συλλογικών φορέων επένδυσης.

Η σύνθεση του Διοικητικού Συμβουλίου έχει ως ακολούθως:

1. Μαρίνα Εφραίμογλου, Πρόεδρος
2. Κωνσταντίνος Μοριανός, Διευθύνων Σύμβουλος
3. Βίκτωρ Πιζάντε, Μέλος
4. Φωκίων Καραβίας, Μέλος
5. Χαράλαμπος Σαρρής, Μέλος.

Το Διοικητικό Συμβούλιο, η σύνθεση του οποίου αναφέρθηκε ανωτέρω διορίστηκε κατά τη σύστασή της εταιρείας και η θητεία του λήγει την 30.6.2002.

Η εταιρεία διανύει την πρώτη υπερδωδεκάμηνη χρήση της, η οποία θα κλείσει στις 31.12.2001. Το μετοχικό της κεφάλαιο ανέρχεται σε 500 εκατ. δρχ., διαιρούμενο σε 500.000 μετοχές ονομαστικής αξίας 1.000 δρχ. εκάστη. Η Τράπεζα συμμετέχει στην εν λόγω εταιρεία με ποσοστό συμμετοχής 76,5%, ενώ το υπόλοιπο 23,5% κατέχει ο κ. Κωνσταντίνος Μοριανός.

### 4. ΤΕΛΕΣΙΣ ΚΕΦΑΛΑΙΟΥ Α.Ε. ΣΥΜΜΕΤΟΧΩΝ (απορροφήθηκε εντός του 2001 από την ΤΕΛΕΣΙΣ ΤΡΑΠΕΖΑ ΕΠΕΝΔΥΣΕΩΝ Α.Ε.)

Η ΤΕΛΕΣΙΣ ΚΕΦΑΛΑΙΟΥ Α.Ε. ΣΥΜΜΕΤΟΧΩΝ ιδρύθηκε το 1993 με την αρχική επωνυμία ΤΕΛΕΣΙΣ ΚΕΦΑΛΑΙΟΥ ΑΝΩΝΥΜΗ ΕΤΑΙΡΕΙΑ ΧΡΗΜΑΤΟΟΙΚΟΝΟΜΙΚΩΝ ΥΠΗΡΕΣΙΩΝ Α.Ε., λύθηκε δε το 2001, χωρίς εκκαθάριση, με τη συγχώνευση δια απορροφήσεώς της από την ΤΕΛΕΣΙΣ ΤΡΑΠΕΖΑ ΕΠΕΝΔΥΣΕΩΝ Α.Ε. Η έδρα της εταιρείας ορίστηκε κατά τη σύστασή της στην Αθήνα. Η εταιρεία είχε καταχωρηθεί στο Μητρώο Ανωνύμων Εταιρειών με αριθμό 28673/01/Β/93/148.

Κατά τη σύστασή της μέτοχοι της εταιρείας ήταν οι κ.κ. Μαρίνα Εφραίμογλου, Βίκτωρ Πιζάντε και Βίκτωρ Ασσέρ. Πριν την απορρόφησή της από την Τράπεζα, μοναδικός μέτοχος της ΤΕΛΕΣΙΣ ΚΕΦΑΛΑΙΟΥ Α.Ε. ΣΥΜΜΕΤΟΧΩΝ ήταν η ίδια η Τράπεζα.

Το μετοχικό κεφάλαιο της εταιρείας πριν τη συγχώνευσή της με την Τράπεζα ανερχόταν σε 30 εκατ. δρχ., διαιρούμενο σε 30.000 ονομαστικές μετοχές, ονομαστικής αξίας 1.000 δρχ. εκάστη.

Ως αντικείμενο η εταιρεία είχε τη συμμετοχή στο κεφάλαιο εταιρειών που λειτουργούν στην Ελλάδα ή στο εξωτερικό, την επένδυση των διαθέσιμων σε μετοχές εταιρειών που εδρεύουν στην Ελλάδα ή στο εξωτερικό, καθώς και την παροχή συμβουλών και υπηρεσιών χρηματοοικονομικής διοίκησης και λογιστικής οργάνωσης σε επιχειρήσεις.

Η σύνθεση του Διοικητικού Συμβουλίου που βρισκόταν σε ισχύ μέχρι την απορρόφησή της εταιρείας από την Τράπεζα τον Απρίλιο του 2001, ήταν η ακόλουθη:

1. Μαρίνα Εφραίμογλου, Πρόεδρος & Διευθύνουσα Σύμβουλος
2. Βίκτωρ Πιζάντε, Αντιπρόεδρος & Διευθύνων Σύμβουλος
3. Βίκτωρ Ασσέρ, Μέλος
4. Νικόλαος Κορίτσας, Μέλος
5. Ευρυβιάδης Σαρσέντης, Μέλος.

Με την από 26.6.2000 απόφαση του Διοικητικού Συμβουλίου της εταιρείας αποφασίστηκε η συγχώνευση δι' απορροφήσεως της από την ΤΕΛΕΣΙΣ ΤΡΑΠΕΖΑ ΕΠΕΝΔΥΣΕΩΝ Α.Ε., η οποία κατέχει το 100% των μετοχών της εταιρείας, καθώς κρίθηκε ασύμφορη η ανεξάρτητη λειτουργία της. Η απορρόφηση αποφασίστηκε να προχωρήσει σύμφωνα με τις διατυπώσεις του άρθρου 78 του Κ.Ν. 2190/1920 και με τις ευεργετικές διατάξεις του Ν.Δ. 1297/1972 και ημερομηνία ισολογισμού μετασηματισμού την 30η Ιουνίου 2000.

Για την αποτίμηση της αξίας των εισφερομένων στοιχείων της απορροφούμενης εταιρείας συγκροτήθηκε η Επιτροπή Εμπειρογνομόνων που προβλέπεται από το άρθρο 9 του Κ.Ν. 2190/1920. Σύμφωνα με τη συνταχθείσα έκθεση εκτίμησης η καθαρή θέση της εταιρείας όπως αυτή ορίζεται από την Επιτροπή εμπειρογνομόνων του άρθρου 9 του Κ.Ν. 2190/92 ανερχόταν την 30.6.2000 σε 7.568.471.559 δρχ. Το σύνολο των ιδίων κεφαλαίων κατά την ανωτέρω ημερομηνία ανερχόταν σε 8.061.178.382 δρχ.

Η ανωτέρω συγχώνευση εγκρίθηκε από την Τράπεζα της Ελλάδος στην 91η/1/5.1.2001 απόφαση της Επιτροπής Τραπεζικών και Πιστωτικών Θεμάτων, στην 2/218/24.1.2001 συνεδρίαση της Ε.Ε. της Επιτροπής Κεφαλαιαγοράς και με την Κ23958/30.3.2001 απόφαση του Υπουργείου Ανάπτυξης.

Στον πίνακα που ακολουθεί παρουσιάζονται συνοπτικά οικονομικά στοιχεία της εταιρείας κατά την τελευταία τριετία πριν τη συγχώνευσή της με την Τράπεζα:

Οικονομικά στοιχεία	σε εκατ. €		σε εκατ. δρχ.		
	2000	1999	2000	1999	1998
Πάγιο ενεργητικό	1,26	1,28	428	435	483
Κυκλοφορούν ενεργητικό	0,30	0,34	102	115	193
Σύνολο ενεργητικού	1,55	1,62	529	552	678
Μετοχικό κεφάλαιο	0,09	0,09	30	30	30
Ίδια κεφάλαια	1,53	1,56	523	533	318
Μακροπρόθεσμες υποχρεώσεις	0,00	0,00	0	0	0
Βραχυπρόθεσμες υποχρεώσεις	0,02	0,06	6	19	360
Κύκλος εργασιών	0,00	0,00	0	0	208
Έσοδα συμμετοχών & χρεογράφων	0,01	0,59	2	200	0
Μικτά αποτελέσματα εκμεταλλεύσεως	0,00	0,00	0	0	143
Κέρδη χρήσεως (προ φόρων)	(0,03)	1,05	(10)	359	175
Κέρδη χρήσεως (μετά από φόρους χρήσης)	(0,03)	1,05	(10)	359	124

## 5. ΤΕΛΕΣΙΣ ΝΤΑΪΡΕΚΤ Α.Ε.Λ.Δ.Ε.

Η ΤΕΛΕΣΙΣ ΝΤΑΪΡΕΚΤ Α.Ε.Λ.Δ.Ε. ιδρύθηκε στα τέλη του 1999 και αποτελεί μια ολοκληρωμένη λύση που υποστηρίζει τη λήψη και διαβίβαση εντολών αγοραπωλησίας μετοχών εταιρειών εισηγμένων στο Χρηματιστήριο Αξιών Αθηνών και μεριδίων αμοιβαίων κεφαλαίων, μέσω του διαδικτύου (internet). Η έδρα της εταιρείας βρίσκεται στην Αθήνα επί της Βαλαωρίτου 18.

Η ΤΕΛΕΣΙΣ ΝΤΑΪΡΕΚΤ Α.Ε.Λ.Δ.Ε. είναι αποτέλεσμα της συνεργασίας της ΤΕΛΕΣΙΣ ΤΡΑΠΕΖΑ ΕΠΕΝΔΥΣΕΩΝ Α.Ε. με το Δημοσιογραφικό Οργανισμό Λαμπράκη, μέσω της θυγατρικής του, Δ.Ο.Λ. DIGITAL Α.Ε. και την θυγατρική εταιρεία της SINGULAR, με την επωνυμία ONE WORLD Α.Ε.

Οι τρεις αυτοί οργανισμοί συμβάλλουν ο καθένας με την πολύτιμη εμπειρία και τεχνογνωσία τους στο κοινό τους εγχείρημα, την ΤΕΛΕΣΙΣ ΝΤΑΪΡΕΚΤ Α.Ε.Λ.Δ.Ε.

Οι δραστηριότητες της εταιρείας χαρακτηρίζονται από την αξιοπιστία και την εμπειρία της ΤΕΛΕΣΙΣ ΧΡΗΜΑΤΙΣΤΗΡΙΑΚΗ Α.Ε. Ο χρήστης των υπηρεσιών της εταιρείας έχει τη δυνατότητα να εισάγει χρηματιστηριακές εντολές οι οποίες προωθούνται ηλεκτρονικά στο Χρηματιστήριο Αξιών Αθηνών, χωρίς την παρέμβαση ανθρώπινου παράγοντα.

Η ΤΕΛΕΣΙΣ ΝΤΑΪΡΕΚΤ Α.Ε.Λ.Δ.Ε., δίνει στους πελάτες της τη δυνατότητα να δώσουν εντολές αγοραπωλησίας μετοχών άμεσα, χωρίς αναμονή και χωρίς τη μεσολάβηση τηλεφώνου. Χρησιμοποιώντας την εφαρμογή εισαγωγής εντολών της ΤΕΛΕΣΙΣ ΝΤΑΪΡΕΚΤ, μπορεί κανείς με ασφάλεια να εκτελεί τις επενδυτικές του επιλογές χωρίς την παρέμβαση ενδιάμεσου ατόμου και παράλληλα, να συναλλάσσεται με μία από τις μεγαλύτερες χρηματιστηριακές εταιρείες της Ελλάδας, την ΤΕΛΕΣΙΣ ΧΡΗΜΑΤΙΣΤΗΡΙΑΚΗ Α.Ε.

Οι χρηματιστηριακές συναλλαγές μέσω διαδικτύου είναι ιδιαίτερα διαδεδομένες διεθνώς και η τάση αυτή θα επικρατήσει και στην Ελλάδα.

Την 31.12.2000 η εταιρεία απασχολούσε 5 άτομα.

Η σύνθεση του Διοικητικού Συμβουλίου, που εξελέγη την 29.6.2001 και η θητεία του οποίου λήγει στις 29.6.2007, είναι η κάτωθι:

1. Άμπης Λεβής, Πρόεδρος
2. Βίκτωρ Πιζάντε, Αντιπρόεδρος
3. Μαρίνα Εφραίμογλου, Μέλος
4. Βίκτωρ Ασσέρ, Μέλος
5. Ήβη Βίγκα, Μέλος
6. Δημήτρης Χατζής, Μέλος
7. Νικόλαος Μπιλέρης, Μέλος
8. Αντώνης Κυριαζής, Μέλος
9. Κωνσταντίνος Μυριάνθης, Μέλος.

Το μετοχικό κεφάλαιο της εταιρείας ανέρχεται σε 300.000.000 δρχ., διαιρούμενο σε 300.000 ονομαστικές μετοχές των 1.000 δρχ. εκάστη. Η μετοχική σύνθεση της εταιρείας παρουσιάζεται στον πίνακα που ακολουθεί:

Μέτοχος	Αριθμός Μετοχών	Ποσοστό Συμμετοχής
ΤΕΛΕΣΙΣ ΤΡΑΠΕΖΑ ΕΠΕΝΔΥΣΕΩΝ Α.Ε.	234.000	78%
ONE WORLD Α.Ε.	66.000	22%
<b>Σύνολο</b>	<b>300.000</b>	<b>100%</b>

Η εταιρεία έκλεισε την πρώτη υπερδωδεκάμηνη οικονομική χρήση την 31.12.2000.

Στον πίνακα που ακολουθεί παρουσιάζονται συνοπτικά οικονομικά στοιχεία της εταιρείας για την πρώτη υπερδωδεκάμηνη χρήση:

	σε εκατ. €	σε εκατ. δρχ.
<b>Οικονομικά στοιχεία</b>	<b>2000</b>	<b>2000</b>
Πάγιο ενεργητικό	0,21	70
Χρεόγραφα	0,03	10
Κυκλοφορούν ενεργητικό	0,09	29
Σύνολο ενεργητικού	0,45	153
Μετοχικό κεφάλαιο	0,88	300
Ίδια κεφάλαια	0,39	133
Μακροπρόθεσμες υποχρεώσεις	0,00	0
Βραχυπρόθεσμες υποχρεώσεις	0,06	19
Κύκλος εργασιών	0,63	215
Μικτά αποτελέσματα εκμεταλλεύσεως	0,11	36
Κέρδη χρήσεως (προ φόρων)	(0,49)	(167)
Κέρδη χρήσεως (μετά από φόρους χρήσης)	(0,49)	(167)

## 6. ΔΙΑΣ ΑΝΩΝΥΜΗ ΕΤΑΙΡΕΙΑ ΕΠΕΝΔΥΣΕΩΝ ΧΑΡΤΟΦΥΛΑΚΙΟΥ

Η ΔΙΑΣ ΑΝΩΝΥΜΗ ΕΤΑΙΡΕΙΑ ΕΠΕΝΔΥΣΕΩΝ ΧΑΡΤΟΦΥΛΑΚΙΟΥ ιδρύθηκε την 10 Ιουλίου 1991 (Φ.Ε.Κ. 3017/10.7.91, Αρ. Μ.Α.Ε. 24418/06/Β/91/40, Αριθμός Απόφασης Επιτροπής Κεφαλαιαγοράς 52782/Β 581/24.6.1991). Η διάρκειά της έχει καθοριστεί σε 50 χρόνια. Ιδρυτής της ΔΙΑΣ Α.Ε.Ε.Χ. ήταν η εταιρεία EUROINVEST Σύμβουλοι Επενδύσεων Α.Ε. Η Εταιρεία ιδρύθηκε με αρχικό μετοχικό κεφάλαιο 837.000.000 δρχ. (930.000 κοινές ανώνυμες μετοχές ονομαστικής αξίας 900 δρχ. η κάθε μία).

Η έδρα της Εταιρείας βρίσκεται στην Αθήνα, στην οδό Χάρητος 3, 106 75, Αθήνα.

Αποκλειστικός σκοπός της Εταιρείας είναι:

Η διαχείριση χαρτοφυλακίου κινητών αξιών (χρεόγραφα – μετοχές) κατά τις διατάξεις του Ν. 1969/91 και συμπληρωματικά του Ν. 2190/20, όπως ισχύουν. Στην έννοια των χρεογράφων περιλαμβάνονται και οι ομολογίες, τα μερίδια ημεδαπών ή αλλοδαπών αμοιβαίων κεφαλαίων, αποδείξεις τραπεζικών καταθέσεων κατ' άρθρο 9 του Α.Ν. 148/67, έντοκα γραμμάτια του Δημοσίου, ομόλογα κ.λ.π.

Η συμμετοχή της Εταιρείας σε επιχειρήσεις μέσα στα πλαίσια του νόμου και της υλοποίησής του σκοπού της, με οποιαδήποτε νομική μορφή.

Ο σκοπός της Εταιρείας δεν έχει μεταβληθεί κατά την τελευταία πενταετία.

Το υφιστάμενο Διοικητικό Συμβούλιο της Εταιρείας έχει ως ακολούθως:

Πρόεδρος Δ.Σ.,	Ευριβιάδης Σαρσέντης
Αντιπρόεδρος Δ.Σ.,	Καμπάνης Νικόλαος
Μέλος,	Βασιλική Γιοβά
Μέλος,	Σοφία Κανόνη
Μέλος,	Νικόλαος Σαλακάς

Η μετοχική σύνθεση της Εταιρείας σύμφωνα με το μετοχολόγιο της Εταιρείας έχει ως ακολούθως:

Μέτοχος	Αριθμός Μετοχών	% Συμμετοχής
ΤΕΛΕΣΙΣ ΤΡΑΠΕΖΑ ΕΠΕΝΔΥΣΕΩΝ Α.Ε.	4.932.330	19,64%
ΕΠΕΝΔΥΤΙΚΟ ΚΟΙΝΟ	20.177.670	80,36%
<b>ΣΥΝΟΛΟ</b>	<b>25.110.000</b>	<b>100,00%</b>

Στον πίνακα που ακολουθεί παρουσιάζονται συνοπτικά οικονομικά στοιχεία της εταιρείας κατά την τελευταία διετία.

Οικονομικά στοιχεία	σε εκατ. €		σε εκατ. δρχ.	
	2000	1999	2000	1999
Πάγιο ενεργητικό	0,22	0,19	75	65
Κυκλοφορούν ενεργητικό	1,11	120,55	379	41.078
Σύνολο ενεργητικού	48,72	121,62	16.602	41.441
Μετοχικό κεφάλαιο	66,32	66,32	22.599	22.599
Ίδια κεφάλαια	49,47	110,14	16.857	37.529
Μακροπρόθεσμες υποχρεώσεις	0,00	0,00	0	0
Βραχυπρόθεσμες υποχρεώσεις	0,21	11,46	72	3.904
Κύκλος εργασιών	1,45	0,85	494	291
Έσοδα συμμετοχών & χρεογράφων	0,50	16,00	170	5.452
Μικτά αποτελέσματα εκμεταλλεύσεως	(1,57)	14,81	(535)	5.048
Κέρδη χρήσεως (προ φόρων)	(3,04)	13,99	(1.037)	4.767
Κέρδη χρήσεως (μετά από φόρους χρήσης)	(3,30)	13,81	(1.126)	4.707

### 9.13 Επενδύσεις

Η Τράπεζα κατά την πενταετία 1996-2000, διενήργησε επενδύσεις ύψους 116 δισ. δρχ. περίπου, για την αγορά νέων εγκαταστάσεων, την επέκταση και τον εκσυγχρονισμό των υφισταμένων, την αγορά νέου μηχανογραφικού εξοπλισμού, την αγορά ομολογιών και άλλων τίτλων σταθερής απόδοσης και για τη συμμετοχή της σε άλλες επιχειρήσεις.

Αναλυτικότερα, στον πίνακα που ακολουθεί παρουσιάζονται οι επενδύσεις της Τράπεζας για την πενταετία 1996-2000:

	σε εκατ. €		σε εκατ. δρχ.					
	2000	1999	Σύνολο	2000	1999	1998	1997	1996
Έξοδα ιδρύσεως και πρώτης εγκαταστάσεως	0,15	0,00	51	51	0	0	11	(11)
Λοιπά άυλα πάγια στοιχεία	3,05	1,52	2.093	1.040	519	478	39	17)
Κτίρια - Εγκαταστάσεις κτιρίων	12,89	0,01	4.372	4.391	5	0	33	(57)
Έπιπλα - Ηλεκτρονικός & Λοιπός Εξοπλισμός	0,43	0,11	231	146	37	49	26	(27)
Αυτοκίνητα ιδιοκτησίας Τράπεζας	0,00	0,00	(77)	0	0	(7)	(48)	(22)
Ομολογίες και άλλοι τίτλοι σταθερής απόδοσης								
Εκδόσεως Δημοσίου	103,75	17,26	59.460	35.352	5.880	19.540	(2.660)	1348
Άλλων εκδοτών	33,41	(0,15)	11.315	11.385	(50)	0	(300)	280
Μετοχές και άλλοι τίτλοι μεταβλητής απόδοσης (συμπ. συμμετοχών σε μη συνδ. επιχειρήσεις)	20,82	31,37	17.940	7.094	10.690	696	(293)	(247)
Συμμετοχές σε συνδεδεμένες επιχειρήσεις	1,45	58,65	20.495	493	19.985	(149)	6	160
<b>Σύνολο</b>	<b>175,94</b>	<b>108,78</b>	<b>115.880</b>	<b>59.952</b>	<b>37.066</b>	<b>20.607</b>	<b>(3.186)</b>	<b>1.441</b>

Η σημαντική αύξηση των επενδύσεων σε συμμετοχές σε συνδεδεμένες επιχειρήσεις κατά τη χρήση 1999, οφείλεται στην αγορά των εταιρειών ΤΕΛΕΣΙΣ ΧΡΗΜΑΤΙΣΤΗΡΙΑΚΗ Α.Ε. και ΤΕΛΕΣΙΣ ΚΕΦΑΛΑΙΟΥ Α.Ε. ΣΥΜΜΕΤΟΧΩΝ.

Όπως προαναφέρθηκε, το Φεβρουάριο του 2000, η Τράπεζα προέβη στην αγορά εξαόροφου κτιρίου επί των οδών Φιλελλήνων 10 και Ξενοφώντος 13 στην Αθήνα (Σύνταγμα), με σκοπό τη μεταφορά του συνόλου των υπηρεσιών του Ομίλου σε ένα κεντρικό σημείο. Το κτίριο αγοράσθηκε από το Μετοχικό Ταμείο Στρατού αντί ποσού 4.300 εκατ. δρχ.

Επίσης, το Μάιο του 2000, η Τράπεζα προχώρησε στη σύναψη σύμβασης έργου πληροφορικής με την Reuters, για το πρόγραμμα Διεύθυνσης Διαχείρισης Διαθεσίμων Kondor+ 1.9. Το κόστος του προγράμματος ανέρχεται σε 320 εκατ. δρχ. περίπου (836,119 δολ. ΗΠΑ). Παράλληλα με την εγκατάσταση του προγράμματος Kondor+ 1.9 γίνεται και αναβάθμιση του εξοπλισμού στα τμήματα που θα χρησιμοποιήσουν το πρόγραμμα. Η συνολική δαπάνη του προγράμματος μέχρι 31.12.2000 είχε ανέλθει σε 127 εκατ. δρχ.

Στα τέλη του 1999 ολοκληρώθηκε η αύξηση του μετοχικού κεφαλαίου της Τράπεζας, ύψους 51 δισ. δρχ. περίπου. Σημαντικό τμήμα των αντληθέντων κεφαλαίων τοποθετήθηκε το 2000 σε ομολογίες και άλλους τίτλους σταθερής απόδοσης.

Τέλος, το 1999 καταβλήθηκε η αναλογία της συμμετοχής της Τράπεζας στο κεφάλαιο της θυγατρικής εταιρείας ΤΕΛΕΣΙΣ ΝΤΑΪΡΕΚΤ Α.Ε.Λ.Δ.Ε. και το 2000 η αντίστοιχη αναλογία συμμετοχής στην ΤΕΛΕΣΙΣ ΔΙΑΧΕΙΡΙΣΗΣ ΕΠΕΝΔΥΣΕΩΝ Α.Ε.Π.Ε.Υ.

## 9.14 Οικονομικά Στοιχεία της ΤΕΛΕΣΙΣ ΤΡΑΠΕΖΑΣ ΕΠΕΝΔΥΣΕΩΝ Α.Ε. της 30.06.2001

### 9.14.1 Αποτελέσματα Περιόδου 1.1 – 30.06.2001

	σε εκατ. €		σε εκατ. δρχ.	
	2001	2000	2001	2000
Τόκοι & εξομοιούμενα έσοδα	27,46	20,13	9.358	6.860
Μείον: Τόκοι & εξομοιούμενα έξοδα	(18,89)	(10,37)	(6.437)	(3.534)
<b>Καθαρά έσοδα από τόκους</b>	<b>8,57</b>	<b>9,76</b>	<b>2.921</b>	<b>3.326</b>
Έσοδα τίτλων	0,28	0,60	97	205
Προμήθειες (Καθαρά έσοδα)	1,44	3,69	490	1.259
Αποτελέσματα χρηματοοικονομικών πράξεων	1,08	0,14	367	47
Λοιπά έσοδα εκμετάλλευσης	0,26	0,17	87	58
<b>Μικτά αποτελέσματα εκμετάλλευσης</b>	<b>11,63</b>	<b>14,36</b>	<b>3.962</b>	<b>4.895</b>
Δαπάνες προσωπικού	(2,72)	(2,20)	(928)	(750)
Άλλα έξοδα διοικήσεως	(1,56)	(1,93)	(533)	(657)
Αποσβέσεις και προσαρμογές παγίων στοιχείων	(1,38)	(0,83)	(471)	(283)
Διαφορές προσαρμογής αξίας απαιτήσεων και προβλέψεις για ενδεχόμενες υποχρεώσεις	(1,97)	(1,92)	(670)	(653)
<b>Ολικά κέρδη εκμεταλλεύσεως</b>	<b>3,99</b>	<b>7,49</b>	<b>1.360</b>	<b>2.552</b>
Έκτακτα έσοδα / έξοδα και αποτελέσματα	0,14	0,81	48	277
<b>Καθαρά κέρδη προ φόρων 1.1 - 30.6</b>	<b>4,13</b>	<b>8,30</b>	<b>1.408</b>	<b>2.829</b>
Φόρος εισοδήματος	0,00	0,00	0	0
Διαφορές φορολογικού ελέγχου	0,00	0,00	0	0
Αμοιβές μελών Δ.Σ.	-	-	-	-
Διανομή κερδών στο προσωπικό	-	-	-	-
<b>Κέρδη μετά από φόρους, αμοιβές Δ.Σ. Και διανομή κερδών στο προσωπικό</b>	<b>4,13</b>	<b>8,30</b>	<b>1.408</b>	<b>2.829</b>

### 9.14.2 Ισολογισμός

ΕΝΕΡΓΗΤΙΚΟ	σε εκατ. €		σε εκατ. δρχ.	
	2001	2000	2001	2000
Ταμείο και διαθέσιμα στην Κεντρική Τράπεζα	20,71	48,06	7.055	16.376
Απαιτήσεις κατά πιστωτικών ιδρυμάτων	37,19	105,90	12.672	36.084
Απαιτήσεις κατά πελατών	419,49	276,58	142.942	94.244
Μείον: Προβλέψεις	(13,56)	(10,83)	(4.622)	(3.690)
Χρεώγραφα	211,16	142,96	71.953	48.714

Συμμετοχές	80,08	78,42	27.287	26.720
Αυλα πάγια στοιχεία (μείον αποσβέσεις)	8,74	4,33	2.978	1.474
Ενσώματα πάγια στοιχεία (μείον αποσβέσεις)	13,65	12,90	4.653	4.396
Λοιπά στοιχεία ενεργητικού	6,46	5,22	2.202	1.777
Προπληρωθέντα έξοδα και έσοδα εισπρακτέα	9,57	9,01	3.261	3.071
<b>ΣΥΝΟΛΟ ΕΝΕΡΓΗΤΙΚΟΥ</b>	<b>793,49</b>	<b>672,54</b>	<b>270.382</b>	<b>229.168</b>
<b>ΠΑΘΗΤΙΚΟ</b>				
Υποχρεώσεις προς πιστωτικά ιδρύματα	133,24	19,90	45.403	6.782
Υποχρεώσεις προς πελάτες	405,02	387,53	138.009	132.049
Λοιπά στοιχεία παθητικού	2,23	11,79	761	4.018
Προεισπραχθέντα έσοδα και έξοδα πληρωτέα	4,24	2,37	1.446	806
Προβλέψεις για κινδύνους και βάρη	0,00	0,00	0	0
Μετοχικό κεφάλαιο	122,44	122,44	41.720	41.720
Αποθεματικά	122,19	120,21	41.635	40.963
Καθαρά κέρδη προ φόρων 1.1 - 30.6.	4,13	8,30	1.408	2.829
<b>ΣΥΝΟΛΟ ΠΑΘΗΤΙΚΟΥ</b>	<b>793,49</b>	<b>672,54</b>	<b>270.382</b>	<b>229.168</b>

## Σημειώσεις:

- Επί των παγίων στοιχείων της Τράπεζας δεν υφίστανται εμπράγματα βάρη την 30.06.2001.
- Ο αριθμός του απασχολούμενου στην Τράπεζα προσωπικού την 30.06.2001 ανερχόταν σε 120 άτομα.
- Οι πάσης φύσεως επίδικες ή υπό διαιτησία διαφορές δεν ενδέχεται να έχουν σημαντική επίπτωση στην οικονομική κατάσταση της Τράπεζας.
- Στο λογαριασμό «Συμμετοχές σε συνδεδεμένες επιχειρήσεις» περιλαμβάνονται συμμετοχές σε ανώνυμες εταιρείες, μη εισηγμένες στο Χ.Α.Α., εσωτερικής λογιστικής αξίας ποσού δρχ. 18.568.427.777 σύμφωνα με τους τελευταίους νόμιμα συνταγμένους ισολογισμούς της 31.12.2000 ελεγμένους από Ορκωτούς Ελεγκτές Λογιστές, που αποτιμήθηκαν στην αξία κτήσεως τους ποσού δρχ. 20.496.963.667.
- Η αποτίμηση των συμμετοχών σε μη συνδεδεμένες επιχειρήσεις έγινε σε τιμές κτήσεως, με αποτέλεσμα η αξία τους να εμφανίζεται αυξημένη κατά δρχ. 3.974.166.224, ενώ από την αποτίμηση των λοιπών χρεογράφων προκύπτει θετική υπεραξία ποσού δρχ. 221.687.795.
- Τα αποτελέσματα της περιόδου 1.1 – 30.6.2001 κατ' εφαρμογή του άρθρου 37 παρ. 3 του Ν. 2874/29.12.2000 επιβαρύνθηκαν με ποσό δρχ. 143.746.974, ενώ το αναπόσβεστο υπόλοιπο της ζημίας χρεογράφων που προέκυψε κατ' εφαρμογή του παραπάνω άρθρου και νόμου ανέρχεται στις 30.06.2001 σε δρχ. 1.006.228.822. Το σύνολο των παραπάνω ποσών θα έπρεπε να επιβαρύνει τα αποτελέσματα της προηγούμενης χρήσεως.
- Δεν έχει σχηματισθεί πρόβλεψη αποζημιώσεως λόγω εξόδου από την υπηρεσία του προσωπικού διότι δεν υπήρχε κανένας από το προσωπικό που να θεμελιώνει δικαίωμα συνταξιοδότησεως μέχρι το τέλος της επόμενης χρήσεως. Αν είχε σχηματισθεί πρόβλεψη το σωρευμένο ύψος της θα ανερχόταν στο ποσό των δρχ. 133.823.000. Από το ποσό αυτό δρχ. 23.506.750 αφορούν την παρούσα χρήση και το υπόλοιπο ποσό δρχ. 110.316.250 τις προηγούμενες.
- Η Τράπεζα απορρόφησε την κατά 100% θυγατρική της εταιρεία «ΤΕΛΕΣΙΣ ΚΕΦΑΛΑΙΟΥ Α.Ε. ΣΥΜΜΕΤΟΧΩΝ» με ημερομηνία 10.04.2001.
- Τα έσοδα της Τράπεζας ταξινομούνται με κωδικό 651.9 κατά ΣΤΑΚΟΔ – 91.
- Ορισμένα κονδύλια της προηγούμενης χρήσεως αναμορφώθηκαν για να είναι συγκρίσιμα με τα αντίστοιχα της παρούσας.

## 9.15 Ενοποιημένα Οικονομικά στοιχεία της ΤΕΛΕΣΙΣ ΤΡΑΠΕΖΑΣ ΕΠΕΝΔΥΣΕΩΝ Α.Ε. της 30.06.2001

## 9.15.1 Αποτελέσματα Περιόδου 1.1 – 30.06.2001

	σε εκατ. €		σε εκατ. δρχ.	
	2001	2000	2001	2000
Τόκοι & εξομοιούμενα έσοδα	28,20	20,97	9.610	7.147
Μείον: Τόκοι & εξομοιούμενα έξοδα	(18,86)	(10,41)	(6.425)	(3.546)
<b>Καθαρά έσοδα από τόκους</b>	<b>9,35</b>	<b>10,57</b>	<b>3.184</b>	<b>3.600</b>
Έσοδα τίτλων	1,07	0,59	366	200
Προμήθειες (Καθαρά έσοδα)	6,58	22,98	2.241	7.830
Αποτελέσματα χρηματοοικονομικών πράξεων	5,19	0,49	1.768	165
Λοιπά έσοδα εκμετάλλευσης	0,22	0,16	74	55
<b>Μικτά αποτελέσματα εκμετάλλευσης</b>	<b>22,40</b>	<b>34,78</b>	<b>7.634</b>	<b>11.851</b>
Δαπάνες προσωπικού	(5,22)	(5,27)	(1.777)	(1.797)
Άλλα έξοδα διοικήσεως	(2,97)	(4,55)	(1.012)	(1.549)
Αποσβέσεις και προσαρμογές παγίων στοιχείων	(1,65)	(1,12)	(564)	(380)

Διαφορές προσαρμογής αξίας απαιτήσεων και προβλέψεις για ενδεχόμενες υποχρεώσεις	(1,99)	(1,95)	(678)	(666)
<b>Ολικά κέρδη εκμεταλλεύσεως</b>	<b>10,58</b>	<b>21,89</b>	<b>3.604</b>	<b>7.459</b>
Έκτακτα έσοδα / έξοδα και αποτελέσματα	0,11	0,78	37	266
<b>Καθαρά κέρδη προ φόρων 1.1 - 30.6</b>	<b>10,68</b>	<b>22,67</b>	<b>3.641</b>	<b>7.725</b>
Φόρος εισοδήματος	0,00	0,00	0	0
Διαφορές φορολογικού ελέγχου	0,00	0,00	0	0
Αμοιβές μελών Δ.Σ.	-	-	-	-
Διανομή κερδών στο προσωπικό	-	-	-	-
<b>Κέρδη μετά από φόρους, αμοιβές Δ.Σ. Και διανομή κερδών στο προσωπικό</b>	<b>10,68</b>	<b>22,67</b>	<b>3.641</b>	<b>7.725</b>
Αναλογία μετοχών μειοψηφίας	(0,09)	(0,32)	(30)	(108)
<b>Καθαρά κέρδη Ομίλου</b>	<b>10,60</b>	<b>22,35</b>	<b>3.610</b>	<b>7.617</b>
<b>Ολικά κέρδη εκμεταλλεύσεως προ προβλέψεων</b>	<b>12,56</b>	<b>23,84</b>	<b>4.281</b>	<b>8.125</b>
<b>Καθαρά κέρδη χρήσεως προ προβλέψεων και φόρων</b>	<b>12,67</b>	<b>24,62</b>	<b>4.318</b>	<b>8.390</b>

## 9.15.2 Ισολογισμός

ΕΝΕΡΓΗΤΙΚΟ	σε εκατ. €		σε εκατ. δρχ.	
	2001	2000	2001	2000
Ταμείο και διαθέσιμα στην Κεντρική Τράπεζα	20,84	48,32	7.100	16.464
Απαιτήσεις κατά πιστωτικών ιδρυμάτων	147,91	261,51	50.399	89.109
Απαιτήσεις κατά πελατών	439,83	320,85	149.873	109.331
Μείον: Προβλέψεις	(13,62)	(10,86)	(4.642)	(3.700)
Χρεώγραφα	259,13	168,91	88.298	57.557
Συμμετοχές	21,25	29,64	7.240	10.098
Άυλα πάγια στοιχεία (μείον αποσβέσεις)	8,91	4,41	3.036	1.501
Ενσώματα πάγια στοιχεία (μείον αποσβέσεις)	14,70	13,89	5.010	4.733
Λοιπά στοιχεία ενεργητικού	14,63	15,37	4.984	5.239
Προπληρωθέντα έξοδα και έσοδα εισπρακτέα	9,77	9,36	3.331	3.188
<b>ΣΥΝΟΛΟ ΕΝΕΡΓΗΤΙΚΟΥ</b>	<b>923,34</b>	<b>861,40</b>	<b>314.629</b>	<b>293.520</b>
<b>ΠΑΘΗΤΙΚΟ</b>				
Υποχρεώσεις προς πιστωτικά ιδρύματα	133,24	19,90	45.403	6.782
Υποχρεώσεις προς πελάτες	526,90	554,31	179.542	188.881
Λοιπά στοιχεία παθητικού	7,28	24,15	2.480	8.231
Προεισπραχθέντα έσοδα και έξοδα πληρωτέα	4,32	3,24	1.473	1.103
Προβλέψεις για κινδύνους και βάρη	0,00	0,00	0	0
Μετοχικό κεφάλαιο	122,44	122,44	41.720	41.720
Αποθεματικά	148,54	162,89	50.615	55.505
Καθαρά κέρδη ομίλου προ φόρων 1.1-30.6.	10,60	22,35	3.610	7.617
Διαφορά ενοποίησης	(30,89)	(48,47)	(10.526)	(16.518)
Δικαιώματα μετοχών μειοψηφίας	0,91	0,59	312	200
<b>ΣΥΝΟΛΟ ΠΑΘΗΤΙΚΟΥ</b>	<b>923,34</b>	<b>861,40</b>	<b>314.629</b>	<b>293.520</b>

## Σημειώσεις:

1. Στην ενοποίηση περιλαμβάνονται μαζί με την «ΤΕΛΕΣΙΣ ΤΡΑΠΕΖΑ ΕΠΕΝΔΥΣΕΩΝ Α.Ε.» και οι εταιρείες «ΤΕΛΕΣΙΣ Χρηματοπιστηριακή Ανώνυμη Εταιρεία», «ΤΕΛΕΣΙΣ Ανώνυμη Εταιρεία Διαχείρισης Αμοιβαίων Κεφαλαίων» και «ΤΕΛΕΣΙΣ ΝΤΑΪΡΕΚΤ Ανώνυμη Εταιρεία Λήψης και Διαβίβασης Εντολών».
2. Στο λογαριασμό «Συμμετοχές σε συνδεδεμένες επιχειρήσεις» ποσό δρχ. 382.500.000 αφορά την αξία κτήσεως της μη εισηγμένης στο Χ.Α.Α. εταιρείας «ΤΕΛΕΣΙΣ ΔΙΑΧΕΙΡΙΣΗΣ ΕΠΕΝΔΥΣΕΩΝ Α.Ε.Π.Ε.Υ.» η οποία δεν περιλήφθηκε στην ενοποίηση γιατί είναι νεοδρυθείσα και θα συντάξει τον πρώτο ισολογισμό της την 31.12.2001.
3. Επί των παγίων στοιχείων των ενοποιημένων εταιρειών δεν υφίστανται εμπράγματα βάρη την 30.06.2001.
4. Ο αριθμός των απασχολούμενων στις ενοποιούμενες εταιρείες προσωπικού την 30.06.2001 ανερχόταν σε 247 άτομα.
5. Οι πάσης φύσεως επίδικες ή υπό διαιτησία διαφορές δεν ενδέχεται να έχουν σημαντική επίπτωση στις ενοποιημένες οικονομικές καταστάσεις.
6. Η αποτίμηση των συμμετοχών σε μη συνδεδεμένες επιχειρήσεις και των λοιπών χρεογράφων έγινε σε τιμές κτήσεως με αποτέλεσμα η αξία τους να εμφανίζεται αυξημένη κατά δρχ. 3.992.749.167 και δρχ. 1.752.187.348 αντιστοίχως.
7. Τα αποτελέσματα της περιόδου 01.01 – 30.06.2001 της μητρικής εταιρείας «ΤΕΛΕΣΙΣ ΤΡΑΠΕΖΑ ΕΠΕΝΔΥΣΕΩΝ Α.Ε.» κατ' εφαρμογή του άρθρου 37 παρ. 3 του Ν. 2874/29.12.2000 επιβαρύνθηκαν με ποσό δρχ. 143.746.974, ενώ το αναπόσβεστο υπόλοιπο της ζημίας χρεογράφων που προέκυψε κατ' εφαρμογή του παραπάνω άρθρου και νόμου ανέρχεται στις 30.06.2001 σε δρχ. 1.006.228.822. Το σύνολο των παραπάνω ποσών θα έπρεπε να επιβαρύνει τα ενοποιημένα αποτελέσματα της προηγούμενης χρήσεως.
8. Από τη μητρική εταιρεία «ΤΕΛΕΣΙΣ ΤΡΑΠΕΖΑ ΕΠΕΝΔΥΣΕΩΝ Α.Ε.», σε αντίθεση με την «ΤΕΛΕΣΙΣ Α.Χ.Ε.» και την «ΤΕΛΕΣΙΣ Α.Ε.Δ.Α.Κ.» δεν έχει σχηματισθεί πρόβλεψη αποζημίωσης λόγω εξόδου από την υπηρεσία του προσωπικού διότι δεν υπήρχε κανένας από το προσωπικό που να θεμελιώνει το δικαίωμα συνταξιοδότησεως μέχρι το τέλος της επόμενης χρήσεως. Αν είχε σχηματισθεί πρόβλεψη το σωρευμένο ύψος της θα ανερχόταν στο ποσό των δρχ. 133.823.000. Από το ποσό αυτό δρχ. 23.506.750 αφορούν την παρούσα χρήση και το υπόλοιπο ποσό δρχ. 110.316.250 τις προηγούμενες.
9. Η Τράπεζα απορρόφησε την κατά 100% θυγατρική της εταιρεία «ΤΕΛΕΣΙΣ ΚΕΦΑΛΑΙΟΥ Α.Ε. ΣΥΜΜΕΤΟΧΩΝ» με ημερομηνία 10.04.2001. Η θυγατρική εταιρεία της Τράπεζας «ΤΕΛΕΣΙΣ Χρηματοπιστηριακή Α.Ε.» βρίσκεται σε διαδικασία συγχώνευσης με τις εταιρείες «EFG Eurobank Χρηματοπιστηριακή Α.Ε.Π.Ε.Υ.» και «Χρηματοπιστηριακή Εργασίας Α.Χ.Ε.» με ημερομηνία σύνταξης ισολογισμού μετασχηματισμού την 30.04.2001 Για τους σκοπούς της παρούσας ενοποίησης και μόνο, η εν λόγω θυγατρική συντάζει Λογιστική Κατάσταση για την περίοδο 1.1 – 30.06.2001.
10. Ορισμένα κονδύλια της προηγούμενης χρήσεως αναμορφώθηκαν για να είναι συγκρίσιμα με τα αντίστοιχα της παρούσας.



## 9.16 Απολογιστικά Στοιχεία Δραστηριότητας

## 9.16.1 Εξέλιξη Εργασιών – Αποτελεσμάτων - Πίνακας Αποτελεσμάτων

Στον πίνακα που ακολουθεί παρουσιάζεται αναλυτικά ο λογαριασμός αποτελεσμάτων της Τράπεζας, για την περίοδο 1996 – 2000:

ΑΠΟΤΕΛΕΣΜΑΤΑ ΧΡΗΣΕΩΝ ΤΗΣ ΤΕΛΕΣΙΣ ΤΡΑΠΕΖΑ ΕΠΕΝΔΥΣΕΩΝ Α.Ε.							
	σε εκατ. €		σε εκατ. δρχ.				
	2000	1999	2000	1999	1998	1997	1996
Τόκοι και εξομοιούμενα έσοδα	44,03	31,44	15.002	10.714	8.938	5.812	4.961
Μειών: Τόκοι και εξομοιούμενα έξοδα	(26,49)	(17,79)	(9.026)	(6.061)	(5.931)	(3.313)	(3.290)
<b>Καθαρά έσοδα από τόκους</b>	<b>17,54</b>	<b>13,66</b>	<b>5.976</b>	<b>4.653</b>	<b>3.007</b>	<b>2.499</b>	<b>1.671</b>
Έσοδα τίτλων	2,39	0,07	816	24	4	0	8
Έσοδα προμηθειών	6,85	6,70	2.333	2.282	1.159	711	496
Έξοδα προμηθειών	(0,49)	(0,43)	(168)	(147)	(107)	(113)	(52)
Αποτελέσματα χρηματοοικονομικών πράξεων	1,88	4,75	640	1.617	1.424	432	233
Λοιπά έσοδα εκμεταλλεύσεως	0,46	0,32	157	110	86	105	66
<b>Μικτά αποτελέσματα εκμεταλλεύσεως</b>	<b>28,63</b>	<b>25,06</b>	<b>9.754</b>	<b>8.539</b>	<b>5.573</b>	<b>3.634</b>	<b>2.422</b>
Γενικά έξοδα διοικήσεως	(8,39)	(6,34)	(2.859)	(2.161)	(1.730)	(1.546)	(1.599)
Αποσβέσεις και προσαρμογές παγίων	(1,88)	(0,75)	(640)	(256)	(234)	(157)	(183)
Προβλέψεις & διαφορές προσαρμογής αξίας απαιτήσεων	(3,70)	(4,79)	(1.260)	(1.631)	(933)	(376)	(225)
Λοιπά έξοδα εκμεταλλεύσεως	(0,03)	(0,05)	(10)	(18)	(16)	(18)	(6)
<b>Ολικά κέρδη εκμεταλλεύσεως</b>	<b>14,63</b>	<b>13,13</b>	<b>4.985</b>	<b>4.473</b>	<b>2.660</b>	<b>1.537</b>	<b>409</b>
Έκτακτα έξοδα	(0,01)	(0,71)	(5)	(242)	(17)	(79)	(2)
Έκτακτα έσοδα	1,70	0,09	579	30	16	5	1
Έκτακτα αποτελέσματα	0,02	0,02	6	6	(38)	(4)	(75)
Ζημίες αποτίμησης χρεογράφων	(5,87)	0,00	(1.999)	0	0	0	0
<b>Καθαρά κέρδη χρήσεως προ φόρων</b>	<b>10,47</b>	<b>12,52</b>	<b>3.566</b>	<b>4.267</b>	<b>2.621</b>	<b>1.459</b>	<b>333</b>
Φόρος εισοδήματος και λοιποί φόροι χρήσης	(4,78)	(4,37)	(1.630)	(1.489)	(917)	(579)	(12)
Διαφορές φορολογικού ελέγχου προηγ. Χρήσεων	(0,24)	0,00	(81)	0	0	(163)	0
Αμοιβές μελών Δ.Σ.	0,00	0,00	0	0	(20)	(16)	0
Διανεμόμενα κέρδη στο προσωπικό	(0,25)	(0,39)	(84)	(134)	(125)	(50)	0
<b>Καθαρά κέρδη μετά από φόρους, αμοιβές Δ.Σ. και διανομή κερδών στο προσωπικό</b>	<b>5,20</b>	<b>7,76</b>	<b>1.771</b>	<b>2.644</b>	<b>1.559</b>	<b>651</b>	<b>321</b>
Ολικά αποτελέσματα εκ/σεως προ προβλέψεων	18,33	17,91	6.245	6.104	3.593	1.913	634
Καθαρά Κέρδη χρήσεως προ προβλέψεων και φόρων	14,16	17,31	4.826	5.898	3.554	1.835	558
Λειτουργικά έξοδα προ προβλέψεων / Μικτά αποτελέσματα εκμετάλλευσης (%)	36,0%	28,5%	36,0%	28,5%	35,5%	47,4%	73,8%

## Σημειώσεις:

1. Στο Πιστοποιητικό Ελέγχου των Ορκωτών Ελεγκτών Λογιστών των Οικονομικών Καταστάσεων Χρήσεως 2000, αναφέρονται τα εξής: 1. Η Τράπεζα κάνοντας χρήση του άρθρου 37 παραγρ. 3 του Ν. 2874/29.12.2000, κατά τη χρήση 2000 μετέφερε στο λογαριασμό του Ενεργητικού «Λοιπά άυλα πάγια στοιχεία» ποσό δρχ. 1.437.469.745 που αφορά ζημίες από αποτίμηση μετοχών εισηγμένων στο Χρηματιστήριο Αξιών Αθηνών. Από το χειρισμό αυτό τα αποτελέσματα της παρούσας χρήσεως 2000 δεν επιβαρύνθηκαν με ποσό 1.149.975.796 δρχ. το οποίο θα επιβαρύνει ισόποσα τις επόμενες τέσσερις χρήσεις. 2. Τα αποτελέσματα της χρήσεως 2000, κατ' εφαρμογή της αριθμ. 1095950/10341/Β0012/ΠΟΛ1224/20.8.1998 αποφάσεως του Υπουργείου Οικονομικών, επιβαρύνθηκαν με χρεωστικές συναλλαγματικές διαφορές ποσού. 252.509.255 δρχ. που προέκυψαν από την εξόφληση προθεσμιακών καταθέσεων, που είχαν συναφθεί πριν την 13.3.1998, ενώ θα έπρεπε με αυτές να είχαν συναφθεί πριν την 13.3.1998, ενώ θα έπρεπε με αυτές να είχαν επιβαρυνθεί τα αποτελέσματα της χρήσεως 1998.
2. Στις «Συμμετοχές» περιλαμβάνονται συμμετοχές σε ανώνυμες εταιρείες, μη εισηγμένες στο Χ.Α.Α., εσωτερικής λογιστικής αξίας ποσού δρχ. 19.452.644.412 σύμφωνα με τους τελευταίους νόμιμα συνταχθένους Ισολογισμούς της 31.12.200 ελεγμένους από Ορκωτούς Ελεγκτές-Λογιστές, που αποτιμήθηκαν στην αξία κτήσεώς τους, ήτοι δρχ. 20.519.510.000 και δεν λήφθηκε υπόψη για τον προσδιορισμό της αποτίμησης η συνολικά χαμηλότερη τιμή μεταξύ της τιμής κτήσεως και της τρέχουσας αξίας τους, όπως καθορίζεται από τις σχετικές διατάξεις του Κ. Ν. 2190/1920.
3. Δεν έχει σχηματισθεί πρόβλεψη αποζημιώσεως λόγω εξόδου από την υπηρεσία του προσωπικού λόγω συνταξιοδότησης, διότι δεν υπήρχε κανένας από το προσωπικό που να θεμελιώνει δικαίωμα συνταξιοδότησεως μέχρι το τέλος της επόμενης χρήσεως. Αν είχε σχηματισθεί πρόβλεψη το σωρευμένο ύψος της θα ανερχόταν στο ποσό των δρχ. 110.316.250. Από το ποσό δρχ. 3.897.850 αφορούν την παρούσα χρήση και το υπόλοιπο ποσό δρχ. 106.418.400 τις προηγούμενες.
4. Επί των παγίων στοιχείων της Τράπεζας δεν υφίστανται εμπράγματα βάρη την 31.12.2000.
5. Σύμφωνα με την τετραψήφια ταξινόμηση των κλάδων οικονομικής δραστηριότητας ΣΤΑΚΟΔ 91, το σύνολο των εσόδων της ΤΕΛΕΣΙΣ ΤΡΑΠΕΖΑΣ ΕΠΕΝΔΥΣΕΩΝ Α.Ε. υπάρχει στον κωδικό 651.9 «Δραστηριότητες άλλων ενδιάμεσων νομισματικών οργανισμών».
6. Στους φόρους χρήσεως 1997 περιλαμβάνονται και φόροι συνολικού ποσού 59,3 εκατ. δρχ. που αφορούν σε αφορολόγητα αποθεματικά, σύμφωνα με τις διατάξεις του Ν.2579/1998. Η Τράπεζα έκανε χρήση της δυνατότητας που της έδινε ο εν λόγω νόμος και

αποφάσισε να φορολογήσει με συντελεστή 17,5% όχι μόνον το 40% των μέχρι 31.12.1996 σχηματισμένων αφορολόγητων αποθεματικών (23,7 εκατ. δρχ.), αλλά το σύνολο αυτών, με αποτέλεσμα να καταβάλλει επιπλέον 35,6 εκατ. δρχ., ήτοι συνολικά το ποσό των 59,3 εκατ. δρχ. Με τον τρόπο αυτό, το σύνολο των αφορολόγητων αποθεματικών φορολογήθηκε με τον ευνοϊκό συντελεστή 17,5%, αποκλειομένης έτσι της πιθανότητας φορολόγησής τους με συντελεστή 40% σε περίπτωση που τα αποθεματικά αυτά διανεμηθούν ή κεφαλαιοποιηθούν.

7. Από το φορολογικό έλεγχο των χρήσεων 1991-1996, προέκυψαν πρόσθετοι φόροι και πρόστιμα, ύψους 162,6 εκατ. δρχ., που επιβάρυναν τα αποτελέσματα χρήσεως 1997 και καταβλήθηκαν εντός των χρήσεων 1998 και 1999. Από το φορολογικό έλεγχο των χρήσεων 1997-1998, προέκυψαν πρόσθετοι φόροι και πρόστιμα ύψους 81,2 εκατ. δρχ., που επιβάρυναν τα αποτελέσματα χρήσεως 2000 και καταβλήθηκαν στις χρήσεις 2000 (65 εκατ. δρχ.) και 2001 (16,2 εκατ. δρχ.).
8. Για λόγους πληροφόρησης και μόνον τα στοιχεία του 2000 και 1999 παρουσιάζονται επίσης σε Ευρώ με την παρούσα ισοτιμία 340,75 δραχμές ανά Ευρώ.

Κατά τη διάρκεια της πενταετίας 1996-2000, τα καθαρά έσοδα από τόκους της Τράπεζας υπερτριπλασιάστηκαν και ανήλθαν από 1.671 εκατ. δρχ. το 1996 σε 5.976 εκατ. δρχ. το 2000, σημειώνοντας μέση ετήσια αύξηση 37,5%. Το γεγονός αυτό οφείλεται κυρίως στη σημαντική αύξηση του όγκου εργασιών της Τράπεζας και ειδικότερα των χορηγήσεων, που από 31 δισ δρχ. περίπου το 1996 ανήλθαν σε 114 δισ δρχ. περίπου το 2000.

Το περιθώριο των καθαρών εσόδων από τόκους παρουσίασε διακυμάνσεις κατά την τελευταία πενταετία, διαμορφούμενο μεταξύ 33,6% (1998) και 43,4% (1999). Η σημαντική αυτή διακύμανση οφείλεται αφενός στο γεγονός ότι οι μεταβολές των επιτοκίων καταθέσεων και χορηγήσεων δεν ήταν ισομεγέθους και αφετέρου στο γεγονός ότι η Τράπεζα κατά την εξεταζόμενη περίοδο μετέβαλε τις πηγές άντλησης κεφαλαίων, αντικαθιστώντας τον διατραπεζικό δανεισμό με καταθέσεις πελατών.

Ο λογαριασμός έσοδα από τίτλους περιλαμβάνει κυρίως τα έσοδα από μετοχές και άλλους τίτλους μεταβλητής απόδοσης, δηλαδή μερίσματα μετοχών και μεριδίων παρουσίασε σημαντική άνοδο κατά την τελευταία χρήση. Πιο συγκεκριμένα, τα εν λόγω έσοδα αυξήθηκαν από 24 εκατ. δρχ. το 1999 σε 816 εκατ. δρχ. το 2000, , εξέλιξη η οποία οφείλεται αφενός στην αύξηση των επενδύσεων της Τράπεζας σε συμμετοχές και μετοχές και αφετέρου στα ιδιαίτερα θετικά αποτελέσματα που παρουσίασαν οι εταιρείες στις οποίες συμμετέχει η Τράπεζα κατά τη χρήση 1999, που είχαν ως αποτέλεσμα τη διανομή πολύ μεγάλων μερισμάτων μέσα στο 2000 (ΔΙΑΣ Α.Ε.Ε.Χ.- 414 εκατ. δρχ., ΤΕΛΕΣΙΣ Α.Ε.Δ.Α.Κ. – 201 εκατ. δρχ., ΚΑΕ – 195 εκατ. δρχ.)

Τα καθαρά έσοδα από προμήθειες αυξήθηκαν σημαντικά κατά την τελευταία πενταετία διαμορφούμενα σε 2.165 εκατ. δρχ. περίπου το 2000 έναντι 444 εκατ. δρχ. το 1996, παρουσιάζοντας μέση ετήσια αύξηση 49%. Στον πίνακα που ακολουθεί παρουσιάζεται η εξέλιξη των καθαρών εσόδων από προμήθειες κατά την τελευταία πενταετία:

ΑΝΑΛΥΣΗ ΚΑΘΑΡΩΝ ΕΣΟΔΩΝ ΑΠΟ ΠΡΟΜΗΘΕΙΕΣ							
	σε εκατ. €		σε εκατ. δρχ.				
	2000	1999	2000	1999	1998	1997	1996
Προμήθειες από εγγυητικές επιστολές	2,59	3,50	883	1.194	650	312	103
Προμήθειες & αμοιβές διαμεσολάβησης & θεματοφυλακής	0,59	0,39	202	134	50	14	7
Προμήθειες αναδοχών & αμοιβές επενδυτικής τραπεζικής	2,15	1,49	733	507	41	33	32
Προμήθειες εισαγωγών –εξαγωγών	0,40	0,36	136	123	114	97	90
Λοιπά έσοδα προμηθειών	1,11	0,95	379	324	304	255	264
<b>Σύνολο εσόδων από προμήθειες</b>	<b>6,85</b>	<b>6,70</b>	<b>2.333</b>	<b>2.282</b>	<b>1.159</b>	<b>711</b>	<b>496</b>
Μείον: Έξοδα προμηθειών	(0,49)	(0,43)	(168)	(147)	(107)	(114)	(52)
<b>Σύνολο καθαρών εσόδων από προμήθειες</b>	<b>6,35</b>	<b>6,27</b>	<b>2.165</b>	<b>2.135</b>	<b>1.052</b>	<b>597</b>	<b>444</b>

Όπως προκύπτει από τον ανωτέρω πίνακα, το μεγαλύτερο ποσοστό των εν λόγω εσόδων αφορά σε εγγυητικές επιστολές, ενώ κατά τη διετία 1999-2000 σημαντική συμμετοχή είχαν οι αναδοχές και οι υπηρεσίες επενδυτικής τραπεζικής, καθώς υπήρξαν σημαντικές συνέργιες από την εξαγορά της η ΤΕΛΕΣΙΣ ΧΡΗΜΑΤΙΣΤΗΡΙΑΚΗ Α.Ε. που κατέχει ηγετική θέση στη συγκεκριμένη αγορά.

Τα αποτελέσματα χρηματοοικονομικών πράξεων περιλαμβάνουν κέρδη από αγοραπωλησίες χρεογράφων, κέρδη από αγοραπωλησίες παραγώγων, έσοδα από δικαιώματα (options) σε συνάλλαγμα, κέρδη συναλλάγματος. Το 1998, τα εν λόγω κέρδη υπερδιπλασιάστηκαν έναντι του 1997, παρουσιάζοντας αύξηση της τάξης του 160%, και ανήλθαν σε 1.424 εκατ. δρχ. περίπου έναντι 547 εκατ. δρχ. Τα εν λόγω αποτελέσματα μειώθηκαν σημαντικά κατά το 2000, διαμορφούμενα σε 640 εκατ. δρχ. έναντι 1.617 εκατ. δρχ. το 1999, απόρροια της αρνητικής συγκυρίας στην κεφαλαιαγορά και της επακόλουθης μείωσης των κερδών από αγοραπωλησία τίτλων, που είχαν κυμανθεί σε ιδιαίτερα υψηλά επίπεδα τις προηγούμενες δύο χρήσεις.

Αποτέλεσμα των ανωτέρω εξελίξεων ήταν τα μικτά αποτελέσματα εκμεταλλεύσεως, κατά τη διάρκεια της πενταετίας 1996-2000, υπερτετραπλασιαστού, ανερχόμενα σε 9.754 εκατ. δρχ. από 2.422 εκατ. δρχ. το 1996.

Η σημαντική αύξηση του όγκου εργασιών είχε ως αποτέλεσμα την αύξηση των γενικών εξόδων διοίκησης, από 1.599 εκατ. δρχ. το 1996 σε 2.859 εκατ. δρχ. το 2000, ή μέση ετήσια αύξηση 15,6% κατά την πενταετία. Έτσι, η αύξηση των εξόδων διοίκησης υπολείπεται σημαντικά της αντίστοιχης αύξησης των εσόδων από τόκους και του όγκου εργασιών της Τράπεζας, γεγονός που αντανακλά και την πολιτική της Τράπεζας συγκράτησης των εξόδων.

Κατά τη διάρκεια της εξεταζόμενης περιόδου 1996-2000, τα κέρδη προ φόρων και μετά την αφαίρεση των ζημιών αποτίμησης χρεογράφων παρουσίασαν σημαντική άνοδο, σημειώνοντας μέση ετήσια αύξηση της τάξης του 81%. Πρέπει να σημειωθεί ότι τα κέρδη προ φόρων και αποτιμήσεως χρεογράφων κατά τη χρήση 2000 ανήλθαν σε 5.565 εκατ. δρχ. έναντι 4.267 εκατ. δρχ. κατά τη χρήση 1999, παρουσιάζοντας αύξηση της τάξεως του 30,4%. Όμως, λόγω των ζημιών αποτίμησης χρεογράφων ύψους 2 δισ. δρχ. περίπου, οι οποίες προέκυψαν κατά τη χρήση 2000, ως επακόλουθο της δυσμενούς χρηματιστηριακής συγκυρίας, τα κέρδη προ φόρων της Τράπεζας ανήλθαν σε 3.567 εκατ. δρχ. το 2000 έναντι 4.267 εκατ. δρχ., παρουσιάζοντας μείωση της τάξεως 16,4%.

Στον πίνακα που ακολουθεί παρουσιάζονται οι βασικοί δείκτες εξόδων:

#### Δείκτες εξόδων προς μικτά αποτελέσματα εκμεταλλεύσεως 1996-2000

	2000	1999	1998	1997	1996
Σύνολο λειτουργικών εξόδων / Μικτά αποτελέσματα εκμεταλλεύσεως	48,89%	47,62%	52,27%	57,71%	83,11%
Λειτουργικά έξοδα προ προβλέψεων / Μικτά αποτελέσματα εκμεταλλεύσεως	35,97%	28,52%	35,53%	47,36%	73,82%
Έξοδα προσωπικού / Μικτά αποτελέσματα εκμεταλλεύσεως	15,72%	14,69%	18,70%	26,31%	41,66%
Έξοδα διοικήσεως (πλην δαπανών προσωπικού) / Μικτά αποτελέσματα εκμεταλλεύσεως	13,60%	10,62%	12,35%	16,24%	24,40%

#### Δείκτες εξόδων προς μέσο ενεργητικό 1996-2000

	2000	1999	1998	1997	1996
Σύνολο λειτουργικών εξόδων / Μέσος όρος ενεργητικού	1,95%	2,99%	3,90%	3,51%	4,36%
Λειτουργικά έξοδα προ προβλέψεων / Μέσος όρος ενεργητικού	1,43%	1,79%	2,65%	2,88%	3,87%

Κατά την τελευταία πενταετία οι δείκτες εξόδων προς τα αποτελέσματα και το ενεργητικό βαίνουν μειούμενοι. Η βελτίωση αυτή είναι απόρροια της εφαρμογής πολιτικής συγκράτησης των εξόδων, η οποία έλαβε χώρα σε μία περίοδο που ο όγκος εργασιών αυξήθηκε αισθητά.

### 9.16.2 Διάθεση των προ Αποσβέσεων Κερδών

Κατά την τελευταία πενταετία, τα κέρδη προ αποσβέσεων της Τράπεζας διατέθηκαν ως εξής:

	σε εκατ. €		σε εκατ. δρχ.				
	2000	1999	2000	1999	1998	1997	1996
Κέρδη προ αποσβέσεων και φόρων	12,34	13,27	4.206	4.523	2.855	1.616	516
Υπόλοιπο αποτελεσμάτων προηγ. Χρήσεων	0,51	2,61	173	891	424	90	23
Διάθεση αποθεματικού από κέρδη χρεογράφων για κάλυψη ισόποσης ζημίας από αποτίμηση μετοχών εταιρειών εισηγμένων στο Χ.Α.Α.	1,76	0,00	600	0	0	0	0
Ζημία από αποτίμηση μετοχών μη εισηγμένων στο Χ.Α.Α. αχθείσα σε μείωση του τακτικού αποθεματικού προς μελλοντικό συμψηφισμό	2,86	0,00	975	0	0	0	0
Αποθεματικά από απαλλασσόμενα της φορολογίας έσοδα για φορολόγηση	0,00	0,00		0	0	339	0
<b>Σύνολο</b>	<b>17,47</b>	<b>15,89</b>	<b>5.954</b>	<b>5.414</b>	<b>3.279</b>	<b>2.045</b>	<b>539</b>
<b>Διάθεση Κερδών</b>							
Αποσβέσεις	1,88	0,75	640	256	234	157	183
Τακτικό αποθεματικό	0,31	1,50	104	512	314	155	64
Αποθεματικό για ίδιες μετοχές	0,32	0,00	109	0	0	0	0
Αφορολόγητα αποθεματικά	0,04	2,25	13	765	335	222	189
Φορολογηθέντα αποθεματικά	0,00	0,00	0	0	0	280	0
Αμοιβές Δ.Σ και έκτακτες αμοιβές προσωπικού	0,25	0,39	84	133	145	65	0
Πρώτο μέρος άρθρο 45 § 2 Κ.Ν. 2190/1920	4,41	4,41	1.502	1.502	440	0	0
Πρόσθετο μέρος	0,49	1,71	167	584	3	0	0
Φόροι φορολ. Ελέγχου προηγ. Χρήσεων	0,24	0,00	81	0	0	163	0
Φόρος εισοδήματος και λοιποί φόροι	4,78	4,37	1.630	1.489	917	579	13
Υπόλοιπο κερδών εις νέο	4,77	0,51	1.624	173	891	424	90
<b>Σύνολο</b>	<b>17,47</b>	<b>15,89</b>	<b>5.954</b>	<b>5.414</b>	<b>3.279</b>	<b>2.045</b>	<b>539</b>

### 9.16.3 Ανάλυση οικονομικής κατάστασης - Πίνακας Ισολογισμών

Τα στοιχεία του ισολογισμού της Τράπεζας, κατά την τελευταία πενταετία, παρουσιάζονται στον ακόλουθο πίνακα:

ΕΝΕΡΓΗΤΙΚΟ	σε εκατ. €		σε εκατ. δρχ.				
	2000	1999	2000	1999	1998	1997	1996
Ταμείο και διαθέσιμα στην Κεντρική Τράπεζα	21,92	28,13	7.470	9.585	5.898	5.964	2.262
Κρατικά και άλλα αξιόγραφα δεκτά για επαναχρηματοδότηση από την Κεντρική Τράπεζα	0,00	0,00	0	0	72	291	384
Απαιτήσεις κατά πιστωτικών ιδρυμάτων	165,47	157,14	56.384	53.545	7.162	11.569	11.076
Απαιτήσεις κατά πελατών	334,08	175,96	113.837	59.958	44.268	39.517	30.919
Μείον: Προβλέψεις του Ν.396/68	(11,60)	(9,60)	(3.952)	(3.272)	(1.641)	(818)	(572)
Ομολογίες και άλλοι τίτλοι σταθερής απόδοσης	225,99	88,83	77.005	30.268	24.438	4.898	7.858
Μετοχές και άλλοι τίτλοι μεταβλητής απόδοσης	40,79	25,83	13.899	8.803	1.499	803	1.096
Συμμετοχές σε μη συνδεδεμένες επιχειρήσεις	15,80	9,94	5.384	3.386	0	0	0
Συμμετοχές σε συνδεδεμένες επιχειρήσεις	60,22	58,77	20.520	20.027	42	191	184
Άυλα πάγια στοιχεία (αναπόσβεστη αξία)	7,83	2,53	2.667	862	506	126	126
Ενσώματα πάγια (αναπόσβεστη αξία)	13,26	0,46	4.518	157	160	240	304
Ίδιες μετοχές	0,32	0,00	109	0	0	0	0
Λοιπά στοιχεία ενεργητικού	6,02	3,27	2.053	1.114	693	543	306
Προπληρωμένα έξοδα και έσοδα εισπρακτέα	7,39	7,13	2.518	2.430	1.944	1.185	907
<b>ΣΥΝΟΛΟ ΕΝΕΡΓΗΤΙΚΟΥ</b>	<b>887,49</b>	<b>548,39</b>	<b>302.412</b>	<b>186.863</b>	<b>85.041</b>	<b>64.509</b>	<b>54.850</b>

ΠΑΘΗΤΙΚΟ	σε εκατ. €		σε εκατ. δρχ.				
	2000	1999	2000	1999	1998	1997	1996
Υποχρεώσεις προς πιστωτικά ιδρύματα	26,25	0,83	8.944	282	8.714	3.431	11.941
Υποχρεώσεις προς πελάτες	602,34	289,26	205.247	98.567	60.274	51.316	36.919
Λοιπά στοιχεία παθητικού	11,91	12,01	4.059	4.092	1.834	1.134	126
Προεισπραγμένα έσοδα και πληρωτέα έξοδα	3,80	2,71	1.295	923	488	478	366
Προβλέψεις για κινδύνους και βάρη	0,00	0,69	0	235	0	0	0
Μετοχικό κεφάλαιο	122,44	122,44	41.720	41.720	8.860	7.000	5.000
Αποθεματικά κεφάλαια	3,83	7,79	1.305	2.653	1.376	726	408
Διαφορά από έκδοση μετοχών υπέρ το άρτιο	112,16	112,16	38.218	38.218	2.604	0	0
Αποτελέσματα εις νέο	4,77	0,51	1.624	173	891	424	90
<b>ΣΥΝΟΛΟ ΠΑΘΗΤΙΚΟΥ</b>	<b>887,49</b>	<b>548,39</b>	<b>302.412</b>	<b>186.863</b>	<b>85.041</b>	<b>64.509</b>	<b>54.850</b>

Το σύνολο του ενεργητικού διαμορφώθηκε την 31.12.2000 σε 302.412 εκατ. δρχ. έναντι 54.850 εκατ. δρχ. την 31.12.1996.

Όπως προκύπτει από τον παραπάνω πίνακα, η εξέλιξη των χορηγήσεων και των καταθέσεων ακολουθεί σταθερά ανοδική πορεία καθ' όλη την εξεταζόμενη περίοδο.

Οι απαιτήσεις κατά πιστωτικών ιδρυμάτων ανέρχονταν την 31.12.2000 σε 56.384 εκατ. δρχ. έναντι 53.545 εκατ. δρχ. το 1999 και 7.162 εκατ. δρχ. το 1998, παρουσιάζοντας δηλαδή κατά την εξεταζόμενη τριετία αύξηση της τάξης του 687%.

Οι απαιτήσεις της Τράπεζας κατά πελατών ανήλθαν την 31.12.2000 σε 113.837 εκατ. δρχ. από 59.958 εκατ. δρχ. την προηγούμενη χρήση και 44.268 εκατ. δρχ. την 31.12.1998, παρουσιάζοντας δηλαδή αύξηση της τάξης του 157% κατά την εξεταζόμενη τριετία. Το μεγαλύτερο ποσοστό των απαιτήσεων αφορά σε Χορηγήσεις, οι οποίες αναλύονται κατά νόμισμα και κλάδο παρακάτω.

Στο λογαριασμό «Απαιτήσεις κατά πιστωτικών ιδρυμάτων» περιλαμβάνονται οι τοποθετήσεις της Τράπεζας στη διαπραγματευτική αγορά.

Ο λογαριασμός «Ομολογίες και άλλοι τίτλοι σταθερής απόδοσης» ανήλθε σε 77.005 εκατ. δρχ. κατά την παρούσα χρήση έναντι 30.268 εκατ. δρχ. το 1999 και 24.438 εκατ. δρχ. το 1998, παρουσιάζοντας αύξηση της τάξης του 215% για την εξεταζόμενη τριετία.

Στο λογαριασμό «Προπληρωμένα έσοδα και έξοδα εισπρακτέα» περιλαμβάνονται κυρίως οι δεδουλευμένοι τόκοι δανείων και οι προμήθειες εισπρακτέες.

### Χορηγήσεις

#### Εξέλιξη χορηγήσεων

Η ανάλυση των χορηγήσεων της Τράπεζας κατά τομείς δραστηριότητας και νόμισμα κατά την τελευταία τριετία παρουσιάζεται στους ακόλουθους πίνακες:

ΑΝΑΛΥΣΗ ΧΟΡΗΓΗΣΕΩΝ ΑΝΑ ΝΟΜΙΣΜΑ												
	σε εκατ. €		σε εκατ. δρχ.									
	2000	1999	2000	%	1999	%	1998	%	1997	%	1996	%
Δραχμές	170,61	108,90	58.135	51,1%	37.109	62,0%	27.181	61,4%	25.374	64,2%	16.523	53,4%
Συνάλλαγμα	163,31	66,65	55.648	48,9%	22.710	38,0%	17.086	38,6%	14.143	35,8%	14.397	46,6%
<b>Σύνολο</b>	<b>333,92</b>	<b>175,55</b>	<b>113.783</b>	<b>100,0%</b>	<b>59.819</b>	<b>100,0%</b>	<b>44.268</b>	<b>100,0%</b>	<b>39.517</b>	<b>100,0%</b>	<b>30.919</b>	<b>100,0%</b>

ΑΝΑΛΥΣΗ ΧΟΡΗΓΗΣΕΩΝ ΑΝΑ ΤΟΜΕΑ ΔΡΑΣΤΗΡΙΟΤΗΤΑΣ												
Τομέας Δραστηριότητας	σε εκατ. €		σε εκατ. δρχ.									
	2000	1999	2000	%	1999	%	1998	%	1997	%	1996	%
Βιομηχανία	62,88	24,66	21.425	18,8%	8.403	14,0%	17.190	38,8%	7.251	18,3%	10.798	34,9%
Βιοτεχνία	2,14	2,57	728	0,6%	877	1,5%	591	1,3%	533	1,3%	326	1,1%
Εμπόριο	41,83	22,32	14.255	12,5%	7.604	12,7%	8.614	19,5%	8.090	20,5%	9.193	29,7%
Οικισμός	0,92	0,38	313	0,3%	129	0,2%	48	0,1%	62	0,2%	70	0,2%
Τουρισμός	3,63	0,30	1.238	1,1%	102	0,2%	188	0,4%	171	0,4%	190	0,6%
Ναυτιλία	29,23	31,79	9.960	8,8%	10.831	18,1%	7.480	16,9%	5.385	13,6%	2.589	8,4%
Καταναλωτικά	0,01	0,03	3	0,0%	10	0,0%	6	0,0%	6	0,0%	4	0,0%
Προσωπικά	0,16	0,14	54	0,0%	48	0,1%	44	0,1%	38	0,1%	25	0,1%
Λοιπές Χορηγήσεις	189,31	88,97	64.507	56,7%	30.315	50,7%	8.293	18,7%	16.081	40,7%	6.724	21,7%
Δημόσιες Επιχειρήσεις & Οργανισμοί	3,82	4,40	1.300	1,1%	1.500	2,5%	1.814	4,1%	1.900	4,8%	1.000	3,2%
<b>Γενικό Σύνολο</b>	<b>333,92</b>	<b>175,55</b>	<b>113.783</b>	<b>100,0%</b>	<b>59.819</b>	<b>100,0%</b>	<b>44.268</b>	<b>100,0%</b>	<b>39.517</b>	<b>100,0%</b>	<b>30.919</b>	<b>100,0%</b>

ΚΑΤΑΝΟΜΗ ΕΝΑΠΟΜΕΝΟΥΣΑΣ ΔΙΑΡΚΕΙΑΣ ΤΩΝ ΧΟΡΗΓΗΣΕΩΝ												
	σε εκατ. €		σε εκατ. δρχ.									
	2000	1999	2000	%	1999	%	1998	%	1997	%	1996	%
Μέχρι 3 μήνες	240,44	117,31	81.930	72,0%	39.972	66,8%	24.075	54,4%	2.583	6,5%	42	0,1%
Από 3 μήνες έως 1 έτος	30,73	22,63	10.470	9,2%	7.712	12,9%	11.509	26,0%	19.346	49,0%	25.663	83,0%
Πέραν του 1 έτους (και όχι άνω των 4 ετών)	62,75	35,61	21.383	18,8%	12.135	20,3%	8.684	19,6%	17.588	44,5%	5.214	16,9%
<b>Σύνολο</b>	<b>333,92</b>	<b>175,55</b>	<b>113.783</b>	<b>100,0%</b>	<b>59.819</b>	<b>100,0%</b>	<b>44.268</b>	<b>100,0%</b>	<b>39.517</b>	<b>100,0%</b>	<b>30.919</b>	<b>100,0%</b>

ΑΝΑΛΥΣΗ ΠΟΙΟΤΗΤΑΣ ΧΟΡΗΓΗΣΕΩΝ												
	σε εκατ. €		σε εκατ. δρχ.									
	2000	1999	2000	%	1999	%	1998	%	1997	%	1996	%
Ενήμερες	325,72	166,08	110.990	97,5%	56.593	94,6%	41.634	94,1%	36.805	93,1%	29.774	96,3%
Σε καθυστέρηση	2,09	2,98	711	0,6%	1.017	1,7%	269	0,6%	1.642	4,2%	846	2,7%
Επισφαλείς	6,11	6,48	2.082	1,8%	2.209	3,7%	2.364	5,3%	1.071	2,7%	300	1,0%
<b>Σύνολο</b>	<b>333,92</b>	<b>175,55</b>	<b>113.783</b>	<b>100,0%</b>	<b>59.819</b>	<b>100,0%</b>	<b>44.268</b>	<b>100,0%</b>	<b>39.517</b>	<b>100,0%</b>	<b>30.919</b>	<b>100,0%</b>
<i>Σύνολο προβλέψεων</i>	<i>11,60</i>	<i>9,60</i>	<i>3.952</i>		<i>3.272</i>		<i>1.641</i>		<i>818</i>		<i>572</i>	

Το σύνολο των καθυστερημένων χορηγήσεων στις 31.12.2000 ανέρχονταν σε ποσοστό 0,6% επί του συνόλου των χορηγήσεων και αφορούσε περιπτώσεις για τις οποίες δεν έχει διακοπεί ο εκτοκισμός τους και παράλληλα έχει κινηθεί η διαδικασία είσπραξης της απαιτήσής τους. Αντίστοιχα, οι επισφαλείς χορηγήσεις στις 31.12.2000 ανέρχονταν σε ποσοστό 1,38% επί του συνόλου των χορηγήσεων και αφορούσαν περιπτώσεις για τις οποίες υπήρχαν ληξιπρόθεσμοι τόκοι για χρονικό διάστημα πέραν του 12μήνου, είχε σταματήσει ο εκτοκισμός τους και είχαν κινηθεί οι ένδικες διαδικασίες είσπραξης των απαιτήσεων.

Σημειώνεται ότι, σύμφωνα με το Ν.2238/94, επιτρέπεται στις τράπεζες να διενεργούν προβλέψεις σε βάρος των αποτελεσμάτων τους για επισφαλείς απαιτήσεις με συντελεστή έως 1% επί του μέσου ετησίου όρου των χορηγήσεων, ομολογιακών δανείων και ποσών που προορίζονται για συμμετοχή στο μετοχικό κεφάλαιο Ανωνύμων Εταιρειών κατά τη σύσταση ή την αύξηση του μετοχικού κεφαλαίου τους. Ο ετήσιος μέσος όρος προσδιορίζεται με βάση τις μηνιαίες λογιστικές καταστάσεις της χρήσης στην οποία διενεργούνται οι εν λόγω προβλέψεις. Επιπλέον σύμφωνα με την παρ. 5 του ίδιου νόμου και άρθρου επιτρέπεται οι τράπεζες να διενεργούν ειδικές ανά πελάτη προβλέψεις για την απόσβεση απαιτήσεων κατά πελατών τους, για τις οποίες έχει διακοπεί ο λογισμός τόκων σύμφωνα με το άρθρο 27 του Ν. 2076/92 (τραπεζικός νόμος). Οι προβλέψεις αυτές θα πρέπει να επαληθευτούν μέσα στις επόμενες 8 χρήσεις. Όλες οι παραπάνω προβλέψεις εκπίπτουν φορολογικά από τα ακαθάριστα έσοδα της Τράπεζας.

Στον πίνακα που ακολουθεί παρουσιάζονται οι προβλέψεις που διενήργησε η Τράπεζα για τα δάνεια της την τελευταία χρήση:

(σε εκατ. δρχ.)	Υπόλοιπο 31.12.1999	Διαγραφές 2000	Προβλέψεις Νέες 2000	Υπόλοιπο 31.12.2000
Προβλέψεις Α.Ν. 396/68	1.654	45	1.025	2.634
Προβλέψεις Ν.1947/91	1.618	235	235	1.318
<b>Σύνολο</b>	<b>3.272</b>		<b>1.260</b>	<b>3.952</b>

Ποσό δρχ 300 εκατ. δρχ. από τις ειδικές προβλέψεις του 1999, αντιλογίσθηκε στη χρήση του 2000 κατόπιν απόφασης της Διοίκησης.

Σημειώνεται ότι οι σχηματισθείσες προβλέψεις ποσού 3.272 εκατ. δρχ. υπερκαλύπτουν τις επισφαλείς απαιτήσεις.

### Καταθέσεις

Η εξέλιξη των υπολοίπων των καταθέσεων κατά νόμισμα και λογαριασμό, για την περίοδο 1996-2000, παρουσιάζεται στους πίνακες που ακολουθούν:

Σχετικά με την εξέλιξη των καταθέσεων σε δραχμές και ξένο νόμισμα, της πενταετίας 1994-1998, όπως προκύπτει και από τον πίνακα που ακολουθεί, παρατηρείται ότι το 48% περίπου αυτών αφορούσε καταθέσεις σε δραχμές και το υπόλοιπο 52% σε συνάλλαγμα.

ΑΝΑΛΥΣΗ ΚΑΤΑΘΕΣΕΩΝ ΚΑΤΑ ΝΟΜΙΣΜΑ												
	σε εκατ. €		σε εκατ. δρχ.									
	2000	1999	2000	%	1999	%	1998	%	1997	%	1996	%
Σε δραχμές	336,85	153,51	114.783	55,9%	52.308	53,1%	21.404	35,5%	13.682	26,7%	16.529	44,8%
Σε ξένο νόμισμα	265,48	135,76	90.464	44,1%	46.259	46,9%	38.871	64,5%	37.635	73,3%	20.390	55,2%
<b>Σύνολο</b>	<b>602,34</b>	<b>289,26</b>	<b>205.247</b>	<b>100,0%</b>	<b>98.567</b>	<b>100,0%</b>	<b>60.275</b>	<b>100,0%</b>	<b>51.317</b>	<b>100,0%</b>	<b>36.919</b>	<b>100,0%</b>

ΑΝΑΛΥΣΗ ΚΑΤΑΘΕΣΕΩΝ ΚΑΤΑ ΚΑΤΗΓΟΡΙΑ							
	σε εκατ. €		σε εκατ. δρχ.				
	2000	1999	2000	1999	1998	1997	1996
Όψεως	36,87	42,32	12.562	14420	6.001	11.045	7.781
Ταμειωτηρίου	9,45	17,53	3.221	5972	2.345	3.152	3.353
Προθεσμίας*	366,63	162,33	124.928	55314	37.355	37.119	25.785
Repos	189,39	67,09	64.536	22862	14.573	-	-
<b>ΣΥΝΟΛΟ</b>	<b>602,34</b>	<b>289,27</b>	<b>205.247</b>	<b>98.568</b>	<b>60.275</b>	<b>51.316</b>	<b>36.919</b>

\* Περιλαμβάνεται και ο λογαριασμός "Λοιπές υποχρεώσεις προς πελάτες" που αφορά σε λοιπές καταθέσεις προθεσμίας σε ξένο νόμισμα.

#### 9.16.4 Χαρτοφυλάκιο Χρεογράφων

Το χαρτοφυλάκιο χρεογράφων της Τράπεζας που αφορά σε μετοχές εταιρειών εισηγμένων στο Χ.Α.Α., στις 31/12/2000, έχει ως ακολούθως:

	Αξία Κτήσης		Αξία Κτήσης		Τρέχουσα Αξία		Τρέχουσα Αξία		
	(σε εκατ. €)		(σε εκατ. δρχ.)		(σε εκατ. €)		(σε εκατ. δρχ.)		
	2000	1999	2000	1999	2000	1999	2000	1999	
<b>1. ΟΜΟΛΟΓΑ ΕΛΛΗΝΙΚΟΥ ΔΗΜΟΣΙΟΥ ΚΑΙ ΑΛΛΩΝ ΕΚΔΟΤΩΝ</b>									
Ομόλογα Ελληνικού Δημοσίου	192,13	86,47	65.469	29.465	192,74	84,02	65.678	28.630	
Ομόλογα άλλων Εκδοτών	33,85	440,2	11.535	150	33,84	440,2	11.531	150	
<b>ΣΥΝΟΛΟ</b>	<b>225,98</b>	<b>526,67</b>	<b>77.004</b>	<b>29.615</b>	<b>226,58</b>	<b>524,22</b>	<b>77.209</b>	<b>28.780</b>	
<b>2. ΜΕΤΟΧΕΣ ΚΑΙ ΑΛΛΟΙ ΤΙΤΛΟΙ ΜΕΤΑΒΛΗΤΗΣ ΑΠΟΔΟΣΗΣ</b>									
Μερίδια Αμοιβαίων Κεφαλαίων	13,22	783,56	4.506	267	12,96	1,05	4.419	359	
Μετοχές Εταιρειών μη Εισηγμένων στο Χ.Α.Α.	6,21	4,6	2.117	1.570	3,0	4,6	1.024	1.574	
Μετοχές Εταιρειών Εξωτερικού μη Εισηγμένες	545,8	0	186	0	545,8	0	186	0	
Μετοχές Εταιρειών Εισηγμένων στο Χ.Α.Α.	23,94	30,37	8.158	10.350	30,76	57,01	10.484	19.428	
<b>ΣΥΝΟΛΟ</b>	<b>589,17</b>	<b>818,53</b>	<b>14.967</b>	<b>12.187</b>	<b>592,52</b>	<b>62,66</b>	<b>16.113</b>	<b>21.361</b>	
<b>ΓΕΝΙΚΟ ΣΥΝΟΛΟ</b>	<b>815,15</b>	<b>1.345,2</b>	<b>91.971</b>	<b>41.802</b>	<b>819,1</b>	<b>586,88</b>	<b>93.322</b>	<b>50.141</b>	

Για τις μόνες από τις ως άνω μετοχές που υπάρχει δέσμευση διακράτησής τους, είναι οι μετοχές των Καταστημάτων Αφορολογήτων Ειδών ("ΚΑΕ"). Συγκεκριμένα, σύμφωνα με Συμφωνία Μετόχων η οποία έχει υπογραφεί μεταξύ Μετόχων που ελέγχουν το 25,25% του μετοχικού κεφαλαίου της εν λόγω εταιρείας, η ΤΕΛΕΣΙΣ έχει δεσμευθεί όπως και οι λοιποί Μέτοχοι, εφόσον θελήσει να διαθέσει μετοχές, να το πραγματοποιήσει μόνο σύμφωνα με τα ποσοστά που έχουν συμφωνηθεί στην εν λόγω Συμφωνία Μετόχων. .

#### 9.16.5 Αποτίμηση Συμμετοχών και Χρεογράφων

Η αποτίμηση των χρεογράφων (μετοχών, τίτλων προεσόδων, αγρομετόχων, Ομολόγων Ελληνικού Δημοσίου και Ομολόγων Δημοσίου άλλων χωρών, Ομολόγων Ιδιωτικών Επιχειρήσεων και μεριδίων Αμοιβαίων Κεφαλαίων) της Τράπεζας έγινε στη συνολικά χαμηλότερη τιμή μεταξύ τιμής κτήσεως και τρέχουσας. Ως τρέχουσα τιμή αγοράς για τα εν λόγω χρεόγραφα λήφθηκε:

- Για τα Ομόλογα Ελληνικού Δημοσίου, οι μέσες τιμές του μηνός Δεκεμβρίου, όπως αυτές προέκυψαν από την Η.Δ.Α.Τ (Ηλεκτρονική Δευτερογενή Αγορά Τίτλων).
- Για τα Ομόλογα Δημοσίου άλλων χωρών που είναι εισηγμένα σε χρηματιστήρια εξωτερικού η μέση τιμή του μηνός Δεκεμβρίου 2000.
- Για τους τίτλους προεσόδων που έχουν εκδοθεί από Νομικά Πρόσωπα εξωτερικού με την εγγύηση του Ελληνικού Δημοσίου και δεν διαπραγματεύονται σε οργανωμένη αγορά η τιμή κτήσεως τους.
- Για τα Δραχμικά Αγρομέτοχα Ελληνικού Δημοσίου η παρούσα αξία τους.

- ε) Τα Ομόλογα Ιδιωτικών Επιχειρήσεων που δεν διαπραγματεύονται στο Χ.Α.Α. η τιμή κτήσης τους. Οι δεδουλευμένοι τόκοι από 1.1 - 31.12.2000 για τα εξ' απογραφής 31.12.1999 Ομόλογα Ελληνικού Δημοσίου και Ομόλογα Ιδιωτικών Επιχειρήσεων και για τα αγορασθέντα στη χρήση 2000 Ο.Ε.Δ., Ομόλογα Δημοσίου άλλων χωρών, τίτλους προεσόδων και αγρομετόχων από την ημερομηνία αγοράς τους μέχρι 31.12.2000 εμφανίζονται στα έσοδα της χρήσης 2000 με χρέωση του λογ/σμού του Ενεργητικού "Προπληρωμένα έξοδα και έσοδα εισπρακτέα".
- στ) Για τις εισηγμένες στο Χρηματιστήριο Αξιών Αθηνών Μετοχές, ο μέσος όρος της Χρηματιστηριακής τιμής τους κατά τον τελευταίο μήνα της χρήσης.
- ζ) Για τα μερίδια Αμοιβαίων Κεφαλαίων, ο μέσος όρος της καθαρής τιμής τους κατά τον τελευταίο μήνα της χρήσης και για τα Μεριδια Αμοιβαίων Κεφαλαίων Εξωτερικού η τιμή κτήσης τους γιατί δεν ήταν διαθέσιμη η τρέχουσα τιμή τους αφού αυτή θα δημοσιευτεί μετά την 31η Ιουλίου 2001.
- η) Για τις μετοχές των μη εισηγμένων στο Χ.Α.Α. Ανωνύμων Εταιρειών, η εσωτερική λογιστική αξία τους (τρέχουσα) σύμφωνα με τους τελευταίους δημοσιευμένους Ισολογισμούς της 31.12.99 ελεγμένους από Ορκωτούς Ελεγκτές Λογιστές.
- θ) Για τις μετοχές εταιρειών εξωτερικού που δεν είναι εισηγμένες σε Χρηματιστήρια η τιμή κτήσης τους.

Από την αποτίμηση των ανωτέρω χρεογράφων προέκυψε συνολική ζημία ποσού δρχ. 3.148.498.257. Σημειώνεται εδώ ότι η Τράπεζα κάνοντας χρήση του άρθρου 37 παράγ. 3 του Ν. 2874/29-12-2000, μετέφερε στο λογαριασμό του Ενεργητικού «Λοιπά άυλα πάγια στοιχεία» ποσό δρχ. 1.437.469.745 που αφορά ζημίες από αποτίμηση μετοχών εισηγμένων στο Χρηματιστήριο Αξιών Αθηνών. Από το χειρισμό δε αυτό τα αποτελέσματα χρήσεως δεν επιβαρύνθηκαν με ποσό δρχ. 1.149.975.796 το οποίο θα επιβαρύνει ισόποσα τις επόμενες τέσσερις χρήσεις.

Η εν λόγω ζημία προέκυψε ως εξής (σε δρχ.):

Ζημία αποτίμησης χρεογράφων:	3.148.498.257
<u>Μείον: Ζημία από μετοχές Α.Ε. μη εισηγμένων στο Χ.Α.Α.:</u>	<u>(975.384.296)</u>
<b>Σύνολο Ζημίας μετοχών εισηγμένων στο Χ.Α.Α.:</b>	<b>2.173.113.961</b>
Συμψηφισμός με κέρδη μετοχών εισηγμένων στο Χ.Α.Α.:	(135.377.359)
Συμψηφισμός με αποθεματικό χρεογράφων:	<u>(600.266.857)</u>
<b>Ακάλυπτη Ζημία αποτίμησης μετοχών εισηγμένων στο Χ.Α.Α.:</b>	<b><u>1.437.469.745</u></b>

Η αποτίμηση των συμμετοχών σε συνδεδεμένες επιχειρήσεις έγινε στην αξία κτήσεώς τους ποσού δρχ. 20.519.510.000 και δεν λήφθηκαν υπόψη για τον προσδιορισμό της αποτίμησης στη συνολικά χαμηλότερη τιμή μεταξύ της τιμής κτήσεως και της τρέχουσας αξίας τους όπως καθορίζεται από τις σχετικές διατάξεις του Κ.Ν. 2190/1920. Η εσωτερική λογιστική αξία των ανωτέρω συμμετοχών σύμφωνα με τους τελευταίους νόμιμα συνταγμένους Ισολογισμούς της 31/12/2000 ελεγμένους από Ορκωτούς Ελεγκτές Λογιστές ανερχόταν στο ποσό των δρχ. 19.452.644.412. Η Τράπεζα θεωρεί ότι η παρέκκλιση αυτή έγινε σε εφαρμογή της παραγρ. 3 του άρθρου 42α του Κ.Ν. 2190/1920 επειδή όλες οι παραπάνω συμμετοχές είναι θυγατρικές και συμπεριλαμβάνονται στον Ενοποιημένο Ισολογισμό. Επιπλέον η Διοίκηση της Τράπεζας εκτιμά ότι η διαφορά αυτή είναι ανακτήσιμη καθώς προέρχεται από την αποτίμηση της "Τέλεσις Α.Χ.Ε.", η οποία είναι η μεγαλύτερη θυγατρική και συνεισφέρει στα ενοποιημένα αποτελέσματα του Ομίλου το 62%. Συνεπώς κρίθηκε ορθότερο να γίνει επίκληση της δυνατότητας που δίνει η παρ. 3 του άρθρου 42α του Κ.Ν. 2190/1920 για την μη εφαρμογή του άρθρου 43 παρ. 6 του Κ.Ν. 2190/1920 επί των συμμετοχών της Τράπεζας σε συνδεδεμένες επιχειρήσεις.



### 9.16.6 Απαιτήσεις κατά Πιστωτικών Ιδρυμάτων

Η ανάλυση του υπολοίπου των απαιτήσεων κατά Πιστωτικών Ιδρυμάτων (απαιτήσεις της Τράπεζας από καταθέσεις όψεως σε Τράπεζες εσωτερικού) στις 31/12/2000, έχει ως ακολούθως:

Εναπομένουσα διάρκεια Μέχρι 3 μήνες		
	(σε χιλ. €)	(σε εκατ. δρχ.)
CITIBANK N..A.	156,71	53
ΑΛΦΑ ΤΡΑΠΕΖΑ ΠΙΣΤΕΩΣ	1,72	0,6
E.T.E.	4,51	1.5
NOVA BANK	2,63	0,9
E.F.G. EUROBANK ERGASIAS	3,91	1.3
<b>Σύνολο</b>	<b>169,49</b>	<b>57</b>

Οι λοιπές απαιτήσεις (πλην των ανωτέρω), ανέρχονται σε δρχ. 56.325.822.107 και αναλύονται ως εξής:

(σε εκατ. δρχ.) Κατηγορία Υποχρέωσης	Εναπομένουσα διάρκεια			
	Μέχρι 3 μήνες	3 μήνες μέχρι 1 έτος	1 έτος μέχρι 5 έτη	Σύνολο
Απαιτήσεις από Τράπεζες εξωτερικού – Τρεχούμενοι λογαριασμοί	3.133	-	-	3.133
Διατραπεζική αγορά εσωτερικού	35.300	-	-	35.300
Διατραπεζική αγορά εξωτερικού	17.180	-	-	17.180
Τοποθετήσεις - Τράπεζα Ελλάδα	358	176	177	711
(σε εκατ. ευρώ) Κατηγορία Υποχρέωσης	Εναπομένουσα διάρκεια καταθέσεων			
	Μέχρι 3 μήνες	3 μήνες μέχρι 1 έτος	Πάνω από 1 έτος	Σύνολο
Απαιτήσεις από Τράπεζες εξωτερικού – Τρεχούμενοι λογαριασμοί	9,19	-	-	9,19
Διατραπεζική αγορά εσωτερικού	103,59	-	-	103,59
Διατραπεζική αγορά εξωτερικού	50,41	-	-	50,41
Τοποθετήσεις - Τράπεζα Ελλάδα	1,05	0,51	0,51	2,07

Σημειώνεται ότι δεν υπάρχουν μειωμένης εξασφάλισης απαιτήσεις κατά Πιστωτικών Ιδρυμάτων.

### 9.16.7 Ομολογίες και άλλοι τίτλοι σταθερής αποδόσεως

Η ανάλυση του υπολοίπου του λογαριασμού "Ομολογίες και άλλοι τίτλοι σταθερής αποδόσεως", στις 31/12/2000, έχει ως ακολούθως:

	(σε εκατ. €)	(σε εκατ. δρχ.)
α) – Εκδόσεις Δημοσίου – Ο.Ε.Δ. Δρχ., ελεύθερα	180,01	61.337
- Εκδόσεις Δημοσίου – Ο.Ε.Δ. Δρχ. ενεχυριασμένα	6,80	2.318
- Προπληρωμένα τοκομερίδια Ο.Ε.Δ.	4,58	1.559
- Τίτλοι εκδόσεως Ελληνικού Δημοσίου (Αγρομέτοχα)	0,75	255
<b>Σύνολο</b>	<b>192,13</b>	<b>65.470</b>
β) - Άλλων εκδοτών		
- Τίτλοι πρεσόδων εγγύησης Ελληνικού Δημοσίου	24,98	8.512
- Ομόλογα εξωτερικού έκδοσης Τουρκικού Δημοσίου	7,15	2.436
- Ομόλογα Ιδιωτικών Επιχειρήσεων :		
ΓΙΟΥΛΑ Α.Ε. – Υαλουργική Βιομηχανία,	0,29	100
ΚΥΡΙΑΚΙΔΗΣ Μάρμαρα Γρανίτες ΑΒΕΕ	1,43	488
<b>Σύνολο</b>	<b>33,85</b>	<b>11.535</b>
Από το σύνολο των παραπάνω τίτλων λήγουν μέχρι 31/12/2001 τα παρακάτω:		
- Ομόλογα Ελληνικού Δημοσίου	17,51	5.968
- Προπληρωμένα τοκομερίδια Ο.Ε.Δ.	4,58	1.560

Ομόλογα Ιδιωτικών Επιχειρήσεων	0,29	100
<b>Σύνολο</b>	<b>22,39</b>	<b>7.628</b>
Τα ανωτέρω χρεόγραφα πλην των ενεχυριασμένων προορίζονται για εμπορικές συναλλαγές.		

### 9.16.8 Υποχρεώσεις προς Πελάτες και Υποχρεώσεις προς Πιστωτικά Ιδρύματα

Στους πίνακες που ακολουθούν παρατίθενται οι αναλύσεις των υπολοίπων των λογαριασμών "Υποχρεώσεις προς πελάτες" και "Υποχρεώσεις προς πιστωτικά ιδρύματα", στις 31/12/2000, καθώς και οι χρονικές τους ενηλικιώσεις:

<b>(σε εκατ. δρχ)</b>		<b>Εναπομένουσα διάρκεια καταθέσεων</b>		
<b>Κατηγορία Υποχρέωσης</b>	<b>Μέχρι 3 μήνες</b>	<b>3 μήνες μέχρι 1 έτος</b>	<b>Πάνω από 1 έτος</b>	<b>Σύνολο</b>
Προθεσμίας και με προειδοποίηση	8.944	-	-	8.944
<b>(σε εκατ. ευρώ)</b>		<b>Εναπομένουσα διάρκεια καταθέσεων</b>		
<b>Κατηγορία Υποχρέωσης</b>	<b>Μέχρι 3 μήνες</b>	<b>3 μήνες μέχρι 1 έτος</b>	<b>Πάνω από 1 έτος</b>	<b>Σύνολο</b>
Προθεσμίας και με προειδοποίηση	26,25			26,25

Σημειώνεται ότι δεν υπάρχουν υποχρεώσεις προς συνδεδεμένα και συμμετοχικού ενδιαφέροντος πιστωτικά ιδρύματα.

<b>Υποχρεώσεις προς πελάτες</b>				
<b>(σε εκατ. δρχ.)</b>		<b>Εναπομένουσα διάρκεια καταθέσεων</b>		
<b>Κατηγορία Υποχρέωσης</b>	<b>Μέχρι 3 μήνες</b>	<b>3 μήνες μέχρι 1 έτος</b>	<b>Πάνω από 1 έτος</b>	<b>Σύνολο</b>
<b>Καταθέσεις</b>				
Καταθέσεις ταμειυτηρίου	3.221	-	-	3.221
Καταθέσεις όψεως	12.562	-	-	12.562
Repos	64.429	107	-	64.536
Καταθέσεις προθεσμίας	102.187	590	1.893	104.670
<b>Σύνολο</b>	<b>182.398</b>	<b>697</b>	<b>1.893</b>	<b>184.989</b>
<b>Άλλες υποχρεώσεις</b>				
Όψεως				
Εκδοθείσες τραπεζικές επιταγές	299	-	-	299
Εμβάσματα για πληρωμή	20	-	-	20
Εμβάσματα για μεταφορά	-	-	-	-
Εμβάσματα σε Ξ.Ν. προσ. Λογ/μος	9	-	-	9
Διακανονισμός Ξ.Ν. τμήμα εισαγωγών – εξαγωγών.	114	-	-	114
Προθεσμίας	19.870	-	-	19.870
<b>Σύνολο</b>	<b>20.312</b>			<b>20.312</b>
<b>Γενικό Σύνολο</b>	<b>202.710</b>	<b>697</b>	<b>1.893</b>	<b>205.301</b>
<b>Υποχρεώσεις προς πελάτες</b>				
<b>(σε εκατ. ευρώ)</b>		<b>Εναπομένουσα διάρκεια καταθέσεων</b>		
<b>Κατηγορία Υποχρέωσης</b>	<b>Μέχρι 3 μήνες</b>	<b>3 μήνες μέχρι 1 έτος</b>	<b>Πάνω από 1 έτος</b>	<b>Σύνολο</b>
<b>Καταθέσεις</b>				
Καταθέσεις ταμειυτηρίου	9,45	-	-	9,45
Καταθέσεις όψεως	36,87	-	-	36,87
Repos	189,08	0,32	-	189,39
Καταθέσεις προθεσμίας	299,89	1,73	5,56	307,18
<b>Σύνολο</b>	<b>535,29</b>	<b>2,05</b>	<b>5,56</b>	<b>542,89</b>

<b>Άλλες υποχρεώσεις</b>				
Όψεως				
Εκδοθείσες τραπεζικές επιταγές	0,88	-	-	0,88
Εμβάσματα για πληρωμή	0,06	-	-	0,06
Εμβάσματα για μεταφορά	-	-	-	-
Εμβάσματα σε Ξ.Ν. προσ. Λογ/μος	0,02	-	-	0,02
Διακανονισμός Ξ.Ν. τμήμα εισαγωγών – εξαγωγών.	0,33	-	-	0,33
Προθεσμίας	58,31	-	-	58,31
<b>Σύνολο</b>	<b>59,61</b>	<b>-</b>	<b>-</b>	<b>59,61</b>
Γενικό Σύνολο	<b>594,89</b>	<b>2,05</b>	<b>5,56</b>	<b>602,50</b>

### 9.16.9 Μεταβατικοί Λογαριασμοί

Η ανάλυση των υπολοίπων των μεταβατικών λογαριασμών στις 31/12/2000, έχει ως ακολούθως:

<b>Έσοδα χρήσεως εισπρακτέα</b>	<b>(σε εκατ. ευρώ)</b>	<b>(σε εκατ. δρχ)</b>
Δεδουλευμένοι τόκοι εισπρακτέοι – Διατραπεζική – Τίτλοι	3,23	1.100
Δεδουλευμένοι τόκοι εισπρακτέοι - Δάνεια	3,49	1.189
Δεδουλευμένοι τόκοι εισπρακτέοι – Χρ. Υπόλ. κτθ. Πελατών	0,04	12
Λοιπά	0,19	64
<b>Σύνολο</b>	<b>6,94</b>	<b>2.366</b>
Πλέον: Προπληρωμένα Έξοδα	0,45	152
<b>Σύνολο</b>	<b>7,39</b>	<b>2.518</b>

<b>Έσοδα χρήσεως δεδουλευμένα</b>	<b>(σε εκατ. ευρώ)</b>	<b>(σε εκατ. δρχ)</b>
Δεδουλευμένοι τόκοι πληρωτέοι - Διατραπεζική	0,01	4
Δεδουλευμένοι τόκοι πληρωτέοι - Καταθέσεις	1,41	481
Δεδουλευμένοι τόκοι άληκτων SWAPS	0,37	127
Αποτίμηση ανοικτών SPOT πράξεων συναλλάγματος	1,44	489
Αποτίμηση ανοικτών προθεσμιακών πράξεων συναλλάγματος	0,27	91
Λοιπά	0,17	59
<b>Σύνολο</b>	<b>3,67</b>	<b>1.251</b>
Πλέον: Μη δεδουλευμένα Έσοδα	0,13	44
<b>Σύνολο</b>	<b>3,80</b>	<b>1.295</b>

### 9.16.10 Ίδια Κεφάλαια

Τα ίδια κεφάλαια της Τράπεζας ανήλθαν την 31.12.2000 σε 82.866 εκατ. δρχ., έναντι 82.764 εκατ. δρχ. το 1999 και 13.731 εκατ. δρχ. το 1998. Η αύξηση αυτή των ιδίων κεφαλαίων οφείλεται κυρίως στις δύο αυξήσεις κεφαλαίου, συνολικού ύψους 68.474 εκατ. δρχ., που αποφασίστηκαν κατά τις Γενικές Συνελεύσεις των μετόχων της 30.6.1999 και 4.10.1999.

### 9.16.11 Δείκτες

Στον πίνακα που ακολουθεί παρουσιάζονται οι βασικότεροι δείκτες αποδοτικότητας της Τράπεζας για την πενταετία 1996-2000 :

#### Δείκτες αποδοτικότητας

	2000	1999	1998	1997	1996
Απόδοση επί του ενεργητικού - προ φόρων	1,46%	3,14%	3,51%	2,44%	0,72%
Απόδοση επί του ενεργητικού - μετά από φόρους	0,72%	1,94%	2,08%	1,09%	0,70%
Απόδοση επί των ιδίων κεφαλαίων - προ φόρων	4,31%	8,84%	23,96%	21,38%	6,14%
Απόδοση επί των ιδίων κεφαλαίων - μετά από φόρους	2,14%	5,48%	14,25%	9,54%	5,92%

Η απόδοση επί του μέσου όρου των ιδίων κεφαλαίων προ φόρων ανήλθε σε 2,14% για τη χρήση 2000 έναντι 5,48% την προηγούμενη χρήση και 14,25% τη χρήση 2000, επιδείνωση που οφείλεται σε μεγάλο βαθμό στη άντληση σημαντικού ύψους κεφαλαίων από τους μετόχους που πραγματοποιήθηκαν το 1999, κεφάλαια τα οποία ακόμη δεν έχουν αξιοποιηθεί στο σύνολό τους.

### 9.16.12 Πηγές και χρήσεις κεφαλαίων

Οι συνολικές και οι κατά οικονομική χρήση «πηγές και χρήσεις κεφαλαίων» της Τράπεζας για την περίοδο 1996-2000, προκύπτουν από τον πίνακα που ακολουθεί:

	σε εκατ. €		σε εκατ. δρχ.				
	2000	1999	2000	1999	1998	1997	1996
Κέρδη προ αποσβέσεων και φόρων	12,34	13,27	4.206	4.523	2.855	1.616	516
Υπόλοιπο αποτελεσμάτων προηγ. χρήσεων	0,51	2,61	173	891	424	90	23
Διάθεση αποθεματικού από κέρδη χρεογράφων για κάλυψη ισόποσης ζημίας από αποτίμηση μετοχών εταιρειών εισηγμένων στο Χ.Α.Α.	1,76	0,00	600	0	0	0	0
Ζημία από αποτίμηση μετοχών μη εισηγμένων στο Χ.Α.Α. αχθείσα σε μείωση του τακτικού αποθεματικού προς μελλοντικό συμψηφισμό	2,86	0,00	975	0	0	0	0
Αποθεματικά από απαλλασσόμενα της φορολογίας έσοδα για φορολόγηση	0,00	0,00		0	0	339	0
<b>Σύνολο</b>	<b>17,47</b>	<b>15,89</b>	<b>5.954</b>	<b>5.414</b>	<b>3.279</b>	<b>2.045</b>	<b>539</b>
<b>Διάθεση Κερδών</b>							
Αποσβέσεις	1,88	0,75	640	256	234	157	183
Τακτικό αποθεματικό	0,31	1,50	104	512	314	155	64
Αποθεματικό για ίδιες μετοχές	0,32	0,00	109	0	0	0	0
Αφορολόγητα αποθεματικά	0,04	2,25	13	765	335	222	189
Φορολογηθέντα αποθεματικά	0,00	0,00	0	0	0	280	0
Αμοιβές Δ.Σ και έκτακτες αμοιβές προσωπικού	0,25	0,39	84	133	145	65	0
Πρώτο μέρισμα άρθρο 45 § 2 Κ.Ν. 2190/1920	4,41	4,41	1.502	1.502	440	0	0
Πρόσθετο μέρισμα	0,49	1,71	167	584	3	0	0
Φόροι φορολ. Ελέγχου προηγ. χρήσεων	0,24	0,00	81	0	0	163	0
Φόρος εισοδήματος και λοιποί φόροι	4,78	4,37	1.630	1.489	917	579	13
Υπόλοιπο κερδών εις νέο	4,77	0,51	1.624	173	891	424	90
<b>Σύνολο</b>	<b>17,47</b>	<b>15,89</b>	<b>5.954</b>	<b>5.414</b>	<b>3.279</b>	<b>2.045</b>	<b>539</b>

## 9.16.13 Ταμιακές Ροές

**Κατάσταση Ταμιακών Ροών**  
της χρήσεως από 1.1.2000 έως 31.12.2000

α/α	Α ν ά λ υ σ η	σε εκατ. €	σε εκατ. δρχ.
<b>A. Ταμιακές Ροές από Συνήθεις (Λειτουργικές) Δραστηριότητες</b>			
100	<u>Ταμιακές εισροές</u>		
101	Τόκοι και προμήθειες (Εσοδα)	50,87	17.335
102	Εσοδα από τίτλους	0,19	66
103	Λοιπά έσοδα	0,40	138
104	Αποτελέσματα χρηματοοικονομικών πράξεων	2,75	937
105	Πώληση (εμπορεύσιμων) χρεογράφων	38,80	13.220
106	Πώληση κρατικών και άλλων αξιόγραφων	0,00	0
107	Είσπραξη απαιτήσεων	0,00	0
108	Αύξηση καταθέσεων	410,30	139.808
109	<i>Προστίθεται: Μείωση εσόδων εισπρακτέων</i>	-	-
	<i>Αφαιρείται: Αύξηση εσόδων εισπρακτέων</i>	(0,88)	(301)
110	<i>Προστίθεται: Αύξηση εσόδων επόμ. χρήσεων</i>	-	-
	<i>Αφαιρείται: Μείωση εσόδων επομ. χρήσεων</i>	(0,18)	(61)
111	<i>Προστίθεται: Μείωση λ/σμών λοιπών στοιχείων ενεργητικού</i>	-	-
	<i>Αφαιρείται: Αύξηση λ/σμών λοιπών στοιχείων ενεργητικού</i>	(2,81)	(958)
112	Πώληση περιουσιακών στοιχείων πλειστηριασμού	0,00	0
	<b>Σύνολο Ταμιακών Εισροών (A 100)</b>	<b>499,44</b>	<b>170.184</b>
200	<u>Ταμιακές εκροές</u>		
201	Τόκοι και προμήθειες (έξοδα)	26,98	9.194
202	Γενικά έξοδα διοικήσεως	8,39	2.859
203	Λοιπά έξοδα	0,04	15
204	Αποτελέσματα χρηματοοικονομικών πράξεων	1,27	432
205	Αγορά (εμπορεύσιμων) χρεογράφων	188,38	64.191
206	Αγορά κρατικών και άλλων αξιόγραφων	0,00	0
207	Χορήγηση δανείων	158,94	54.159
208	Μείωση καταθέσεων	71,80	24.466
209	<i>Προστίθεται: Αύξηση εξόδων επόμ. χρήσεων</i>	-	-
	<i>Αφαιρείται: Μείωση εξόδων επομ. χρήσεων</i>	(0,63)	(215)
210	<i>Προστίθεται: Μείωση εξόδων πληρωτέων</i>	-	-
	<i>Αφαιρείται: Αύξηση εξόδων πληρωτέων</i>	(1,27)	(433)
211	<i>Προστίθεται: Μείωση λ/σμών λοιπών στοιχείων παθητικού</i>	-	-
	<i>Αφαιρείται: Αύξηση λ/σμών λοιπών στοιχείων παθητικού</i>	(0,39)	(131)
212	Αγορά περιουσιακών στοιχείων πλειστηριασμού	0,00	0
213	Φόροι	4,17	1.421
	<b>Σύνολο Ταμιακών Εκροών (A 200)</b>	<b>457,69</b>	<b>155.959</b>
<b>Ταμιακές Ροές από Συνήθεις (Λειτουργικές) Δραστηριότητες (A100-A200)=A</b>		<b>41,75</b>	<b>14.225</b>
<b>B. Ταμιακές Ροές από Επενδυτικές Δραστηριότητες</b>			
100	<u>Ταμιακές εισροές</u>		
101	Πώληση χρεογράφων συμμετοχών και τίτλων	0,00	0
102	Πώληση άυλων και ενσωμάτων παγίων	0,02	8
103	Εσοδα από συμμετοχές και τίτλους	2,20	750
104	Λοιπά έσοδα	0,21	70
	<b>Σύνολο ταμιακών εισροών (B 100)</b>	<b>2,43</b>	<b>828</b>
200	<u>Ταμιακές εκροές</u>		
201	Αγορά χρεογράφων συμμετοχών και τίτλων	18,68	6.366
202	Αγορά άυλων και ενσωμάτων παγίων	16,54	5.636
	<b>Σύνολο ταμιακών εκροών (B 200)</b>	<b>35,22</b>	<b>12.001</b>
<b>Ταμιακές Ροές από Επενδυτικές Δραστηριότητες (B100-B200)=B</b>		<b>(32,79)</b>	<b>(11.173)</b>

α/α	Α ν ά λ υ σ η	σε εκατ. €	σε εκατ. δρχ.
<b>Γ. Ταμιακές Ροές από Χρηματοδοτικές Δραστηριότητες</b>			
100	<i>Ταμιακές εισροές</i>		
101	Αύξηση υποχρεώσεων από πιστωτικούς τίτλους	0,00	0
102	Αύξηση υποχρεώσεων μειωμένης εξασφάλισης	0,00	0
103	Είσπραξη αύξησης μετοχικού κεφαλαίου	0,00	0
104	Πώληση ιδίων μετοχών	0,00	0
105	Αύξηση υποχρεώσεων προς πιστωτικά ιδρύματα	0,00	0
	<b>Σύνολο ταμιακών εισροών (Γ 100)</b>	<b>0,00</b>	<b>0</b>
200	<i>Ταμιακές εκροές</i>		
201	Μείωση υποχρεώσεων από πιστωτικούς τίτλους	0,00	0
202	Μείωση υποχρεώσεων μειωμένης εξασφάλισης	0,00	0
203	Επιστροφή μετοχικού κεφαλαίου	0,00	0
204	Αγορά ιδίων μετοχών	0,32	109
205	Μείωση υποχρεώσεων προς πιστωτικά ιδρύματα	0,00	0
206	Τόκοι πιστωτικών τίτλων (έξοδα)	0,00	0
207	Μερίσματα	6,12	2.086
208	Διάθεση κερδών στο προσωπικό	0,39	134
209	Αμοιβές Δ.Σ. από κέρδη χρήσεως	0	0
	<b>Σύνολο ταμιακών εκροών (Γ 200)</b>	<b>6,83</b>	<b>2.329</b>
<b>Ταμιακές ροές από χρηματοδοτικές δραστηριότητες (Γ100-Γ200) = Γ</b>		<b>(6,83)</b>	<b>(2.329)</b>
<b>ΤΑΜΙΑΚΕΣ ΡΟΕΣ ΤΡΑΠΕΖΑΣ (Α±Β±Γ)</b>		<b>2,12</b>	<b>723</b>
<b>ΤΑΜΙΑΚΑ ΔΙΑΘΕΣΙΜΑ ΕΝΑΡΞΕΩΣ ΧΡΗΣΕΩΣ :</b>		<b>185,27</b>	<b>63.130</b>
1. Ταμείο και διαθέσιμα στην Κεντρική Τράπεζα		28,13	9.585
2. Απαιτήσεις κατά πιστωτικών ιδρυμάτων		157,14	53.545
<b>ΤΑΜΙΑΚΑ ΔΙΑΘΕΣΙΜΑ ΤΕΛΟΥΣ ΧΡΗΣΗΣ:</b>		<b>187,39</b>	<b>63.853</b>
1. Ταμείο και διαθέσιμα στην Κεντρική Τράπεζα		21,92	7.470
2. Απαιτήσεις κατά πιστωτικών ιδρυμάτων [πλην χορηγήσεων σε ό,τι αφορούν Τράπεζες και μακροπρόθεσμων απαιτήσεων που αφορούν σε Τράπεζες]		165,47	56.384

### 9.16.14 Ενοποιημένα Οικονομικά Στοιχεία

Η Τράπεζα συντάσσει ενοποιημένες οικονομικές καταστάσεις από το 1994, οπότε στις καταστάσεις αυτές περιλήφθηκε και η εταιρεία «ΔΩΡΙΚΗ Ανώνυμη Εταιρεία Διαχειρίσεως Αμοιβαίων Κεφαλαίων», (νυν ΤΕΛΕΣΙΣ Ανώνυμη Εταιρεία Διαχειρίσεως Αμοιβαίων Κεφαλαίων).

Κατά τη χρήση 1999, περιλήφθηκαν στην ενοποίηση εκτός από την «ΤΕΛΕΣΙΣ Ανώνυμη Εταιρεία Διαχειρίσεως Αμοιβαίων Κεφαλαίων» και για πρώτη φορά οι εταιρείες «ΤΕΛΕΣΙΣ Χρηματιστηριακή Ανώνυμη Εταιρεία» και «ΤΕΛΕΣΙΣ ΚΕΦΑΛΑΙΟΥ Ανώνυμη Εταιρεία Συμμετοχών» οι οποίες αποκτήθηκαν στις 13.7.1999.

Κατά τη χρήση 2000, περιλήφθηκαν στην ενοποίηση και οι εταιρείες «ΤΕΛΕΣΙΣ Ανώνυμη Εταιρεία Διαχειρίσεως Αμοιβαίων Κεφαλαίων», «ΤΕΛΕΣΙΣ Χρηματιστηριακή Ανώνυμη Εταιρεία», «ΤΕΛΕΣΙΣ ΚΕΦΑΛΑΙΟΥ Ανώνυμη Εταιρεία Συμμετοχών» και για πρώτη φορά η εταιρεία «ΤΕΛΕΣΙΣ ΝΤΑΪΡΕΚΤ Ανώνυμη Εταιρεία Λήψης και Διαβίβασης Εντολών».

Σύμφωνα με το Νόμο «Περί Ανωνύμων Εταιρειών», ο οποίος είναι εναρμονισμένος με την 7η Κοινοτική Οδηγία για τις ενοποιημένες οικονομικές καταστάσεις, η Τράπεζα σε ενοποιημένο επίπεδο περιλαμβάνει όλες τις συνδεδεμένες επιχειρήσεις, στις οποίες κατέχει ποσοστό υψηλότερο από 50% των μετοχών ή κατέχει ποσοστό μεταξύ 20% και 50% και ταυτοχρόνως έχει δεσπόζουσα επιρροή επί των προαναφερόμενων εταιρειών, οι δε εργασίες όλων αυτών των εταιρειών συνδέονται άμεσα με τις εργασίες της Τραπέζης. Για τη σύνταξη των ενοποιημένων οικονομικών καταστάσεων, η Τράπεζα εφαρμόζει τον κανόνα της ολικής ενοποίησης. Η εφαρμογή του κανόνα της ολικής ενοποίησης προϋποθέτει την ενσωμάτωση στον ενοποιημένο ισολογισμό του ολικού ποσού κάθε περιουσιακού στοιχείου, όπως αυτό προκύπτει από τους ισολογισμούς των εταιρειών που ενοποιούνται, ύστερα από τις απαιτούμενες απαλείψεις των τυχόν διεταιρικών υπολοίπων ή συναλλαγών. Η απεικόνιση των περιουσιακών στοιχείων που αναλογεί στο ποσοστό των μετόχων της ενοποιημένης εταιρείας που ανήκει στους εκτός ομίλου μετόχους, εμφανίζεται στο λογαριασμό «δικαιώματα μειοψηφίας». Ο ίδιος κανόνας ακολουθείται και για τη σύνταξη των ενοποιημένων αποτελεσμάτων χρήσης.

Στον πίνακα που ακολουθεί παρουσιάζεται η εξέλιξη των ενοποιημένων αποτελεσμάτων της Τράπεζας κατά την τελευταία πενταετία:

	σε εκατ. €		σε εκατ. δρχ.				
	2000	1999	2000	1999	1998	1997	1996
Τόκοι και εξομοιούμενα έσοδα	45,10	32,54	15.367	11.087	8.938	5.817	4.962
Μείον: Τόκοι και εξομοιούμενα έξοδα	(26,49)	(19,18)	(9.025)	(6.536)	(5.930)	(3.308)	(3.283)
<b>Καθαρά έσοδα από τόκους</b>	<b>18,61</b>	<b>13,36</b>	<b>6.342</b>	<b>4.551</b>	<b>3.008</b>	<b>2.509</b>	<b>1.679</b>
Έσοδα τίτλων	3,15	0,92	1.072	315	4	0	8
Έσοδα προμηθειών	41,13	73,83	14.015	25.156	1.341	847	630
Έξοδα προμηθειών	(6,75)	(14,83)	(2.299)	(5.053)	(107)	(114)	(52)
Αποτελέσματα χρηματοοικονομικών πράξεων	6,87	24,25	2.342	8.263	1.439	440	233
Λοιπά έσοδα εκμεταλλεύσεως	0,38	0,31	130	104	75	95	66
<b>Μικτά αποτελέσματα εκμεταλλεύσεως</b>	<b>63,40</b>	<b>97,83</b>	<b>21.602</b>	<b>33.336</b>	<b>5.761</b>	<b>3.778</b>	<b>2.563</b>
Γενικά έξοδα διοικήσεως	(17,40)	(16,60)	(5.929)	(5.656)	(1.845)	(1.645)	(1.732)
Αποσβέσεις παγίων στοιχείων	(2,79)	(1,63)	(949)	(556)	(237)	(159)	(189)
Προβλέψεις & διαφορές προσαρμογής αξίας απαιτήσεων	(3,82)	(4,86)	(1.302)	(1.655)	(935)	(379)	(228)
Λοιπά έξοδα εκμεταλλεύσεως	(0,04)	(0,06)	(15)	(21)	(16)	(19)	(6)
<b>Ολικά κέρδη εκμεταλλεύσεως</b>	<b>39,35</b>	<b>74,68</b>	<b>13.407</b>	<b>25.448</b>	<b>2.727</b>	<b>1.576</b>	<b>408</b>
Έκτακτα έξοδα/έσοδα και αποτελέσματα	1,32	(1,30)	449	(443)	(40)	(79)	(80)
Ζημίες αποτίμησης χρεογράφων	(5,86)	0,00	(1.998)	0	0	0	0
<b>Καθαρά Κέρδη χρήσεως προ φόρων</b>	<b>34,80</b>	<b>73,38</b>	<b>11.858</b>	<b>25.005</b>	<b>2.687</b>	<b>1.497</b>	<b>328</b>
Φόρος εισοδήματος και λοιποί φόροι χρήσης	(12,91)	(21,23)	(4.398)	(7.235)	(938)	(592)	(12)
Διαφορές φορολογικού ελέγχου προηγούμενων χρήσεων	(0,24)	(0,33)	(81)	(111)	0	(197)	0
Αμοιβές μελών Δ.Σ. & Διανομή κερδών στο προσωπικό	(2,09)	(0,83)	(711)	(283)	(145)	(66)	0
<b>Καθαρά κέρδη μετά από φόρους, αμοιβές μελών Δ.Σ. &amp; διανεμόμενα κέρδη στο προσωπικό</b>	<b>19,57</b>	<b>50,99</b>	<b>6.668</b>	<b>17.376</b>	<b>1.604</b>	<b>643</b>	<b>316</b>
Δικαιώματα μειοψηφίας	(0,03)	(0,65)	(9)	(220)	(22)	4	3
<b>Καθαρά κέρδη ομίλου</b>	<b>19,54</b>	<b>50,35</b>	<b>6.659</b>	<b>17.156</b>	<b>1.582</b>	<b>647</b>	<b>318</b>
Ολικά κέρδη εκμεταλλεύσεως προ προβλέψεων	43,17	79,54	14.709	27.103	3.663	1.955	636
Καθαρά κέρδη χρήσεως προ προβλέψεων & φόρων	38,62	78,24	13.160	26.660	3.623	1.876	556

Τράπεζα EFG Eurobank Ergasias A.E.

Τα ενοποιημένα καθαρά έσοδα από τόκους ανήλθαν από 1.679 εκατ. δρχ. το 1996 σε 6.342 εκατ. δρχ. το 2000, παρουσιάζοντας μια αύξηση της τάξης του 278%.

Αντίστοιχα, τα μικτά κέρδη από τραπεζικές εργασίες ανήλθαν σε 33.336 εκατ. δρχ. το 2000 από 2.563 εκατ. δρχ. το 1996. Η σημαντική άνοδος των μικτών κερδών οφείλεται τόσο στην αύξηση των εσόδων από τόκους, όσο και στην αύξηση των εσόδων προμηθειών και των αποτελεσμάτων από χρηματοοικονομικές πράξεις. Κατά τη χρήση 2000 τα ενοποιημένα αποτελέσματα επηρεάστηκαν σε μεγάλο βαθμό από το δυσμενές κλίμα που επικράτησε στην ελληνική χρηματιστηριακή αγορά, που είχε ως άμεσο επακόλουθο τη φθίνουσα πορεία του όγκου των χρηματιστηριακών συναλλαγών και κατά συνέπεια τη μείωση των σχετικών εσόδων από προμήθειες.

Τα ενοποιημένα διοικητικά έξοδα παρουσιάζουν μικρότερη αύξηση από αυτή των αντίστοιχων εσόδων, αποτέλεσμα της πολιτικής συγκράτησης των εξόδων του Ομίλου. Πιο συγκεκριμένα, τα γενικά έξοδα διοικήσεως από 1.732 εκατ. δρχ. το 1996 διαμορφώθηκαν σε 5.929 εκατ. δρχ. το 2000.

Τα ενοποιημένα κέρδη προ φόρων, μετά τις ζημίες αποτίμησης των χρεογράφων, ανήλθαν από 328 εκατ. δρχ. το 1996 σε 11.858 εκατ. δρχ. το 2000. Σημειώνεται ότι, τα δικαιώματα μειοψηφίας στις χρήσεις 1996 και 1997 είναι αρνητικά λόγω του ότι στις αντίστοιχες χρήσεις τα αποτελέσματα της θυγατρικής εταιρίας ΔΩΡΙΚΗ Α.Ε.Δ.Α.Κ. ήταν ζημιογόνα.

Τα μεγέθη του ισολογισμού σε ενοποιημένη βάση κατά την τελευταία πενταετία διαμορφώθηκαν κατά χρήση ως ακολούθως:

ΕΝΕΡΓΗΤΙΚΟ	σε εκατ. €		σε εκατ. δρχ.				
	2000	1999	2000	1999	1998	1997	1996
Ταμείο και διαθέσιμα στην Κεντρική Τράπεζα	21,93	28,16	7.474	9.594	5.898	5.964	2.262
Κρατικά και άλλα αξιόγραφα	0,00	0,00	0	0	72	291	384
Απαιτήσεις κατα πιστωτικών ιδρυμάτων	321,10	463,37	109.415	157.893	7.162	11.570	11.076
Απαιτήσεις κατά πελατών (μετά την αφαίρεση προβλέψεων)	343,46	251,62	117.035	85.740	42.628	38.701	30.348
Ομολογίες και άλλοι τίτλοι σταθερής απόδοσης	227,03	93,26	77.360	31.777	24.438	4.898	7.908
Μετοχές και άλλοι τίτλοι μεταβλητής απόδοσης	58,04	43,00	19.778	14.653	1.499	803	1.096
Συμμετοχές σε μη συνδεδεμένες επιχειρήσεις	29,99	21,53	10.220	7.336	0	0	0
Συμμετοχές σε συνδεδεμένες επιχειρήσεις	1,12	0,40	383	135	0	156	150
Άυλα πάγια (αναπόσβεστη αξία)	8,04	2,62	2.741	892	507	126	126
Ενσώματα πάγια (αναπόσβεστη αξία)	14,44	1,37	4.922	468	162	246	311
Ίδιες μετοχές	0,32	0,00	109	0	0	0	0
Λοιπά στοιχεία ενεργητικού	12,71	14,82	4.332	5.051	743	558	316
Προπληρωμένα έξοδα και έσοδα εισπρακτέα	7,52	7,62	2.564	2.596	1.945	1.185	907
<b>ΣΥΝΟΛΟ ΕΝΕΡΓΗΤΙΚΟΥ</b>	<b>1.045,73</b>	<b>927,76</b>	<b>356.335</b>	<b>316.135</b>	<b>85.054</b>	<b>64.497</b>	<b>54.885</b>

ΠΑΘΗΤΙΚΟ	σε εκατ. €		σε εκατ. δρχ.				
	2000	1999	2000	1999	1998	1997	1996
Υποχρεώσεις προς πιστωτικά ιδρύματα	26,25	0,83	8.944	282	8.714	3.431	11.941
Υποχρεώσεις προς πελάτες	755,91	626,40	257.577	213.447	60.137	51.190	36.882
Προεισπρακτέα έσοδα και πληρωτέα έξοδα	3,86	2,47	1.315	841	488	478	366
Λοιπά στοιχεία παθητικού	19,55	59,31	6.660	20.211	1.873	1.189	133
Προβλέψεις για κινδύνους και βάρη	0,19	0,80	66	272	8	6	4
Μετοχικό κεφάλαιο	122,44	122,44	41.720	41.720	8.860	7.000	5.000
Διαφορά από έκδοση μετοχών υπέρ το άρτιο	112,16	112,16	38.218	38.218	2.604	0	0
Αποθεματικά κεφάλαια	14,65	26,46	4.992	9.015	1.396	737	420
Αποτελέσματα εις νέο	38,11	24,51	12.985	8.353	902	422	92
Διαφορές ενοποίησης	(48,48)	(48,48)	(16.518)	(16.518)	0	0	0
Δικαιώματα μειοψηφίας	1,10	0,86	375	293	73	44	48
<b>ΣΥΝΟΛΟ ΠΑΘΗΤΙΚΟΥ</b>	<b>1.045,73</b>	<b>927,76</b>	<b>356.335</b>	<b>316.135</b>	<b>85.054</b>	<b>64.497</b>	<b>54.885</b>



Κατά τη διάρκεια της πενταετίας 1996-2000 το σύνολο του Ενεργητικού σε ενοποιημένη βάση αυξήθηκε αισθητά, αφενός λόγω της οργανικής ανάπτυξης της Τράπεζας και του Ομίλου, αφετέρου, λόγω του ότι από το 1999 περιλαμβάνονται στις ενοποιημένες οικονομικές καταστάσεις τα μεγέθη των εταιρειών «ΤΕΛΕΣΙΣ Χρηματοπιστηριακή Ανώνυμη Εταιρεία» και «ΤΕΛΕΣΙΣ ΚΕΦΑΛΑΙΟΥ Ανώνυμη Εταιρεία Συμμετοχών».

Το σύνολο του ενεργητικού ανήλθε την 31.12.2000 σε 356.335 εκατ. δρχ. από 54.885 εκατ. δρχ. την 31.12.1986. Οι απαιτήσεις κατά πελατών ανήλθαν σε 117.035 εκατ. δρχ. το 1999 από 30.348 εκατ. δρχ. την 31.12.1996, ενώ οι υποχρεώσεις σε πελάτες διαμορφώθηκαν αντίστοιχα σε 257.577 εκατ. δρχ. από 36.882 εκατ. δρχ.

Οι δύο αυξήσεις μετοχικού κεφαλαίου που πραγματοποιήθηκαν κατά τη διάρκεια του 1999, μέσω των οποίων αντλήθηκαν κεφάλαια ύψους 68 δισ. δρχ. περίπου, αλλά και τα κέρδη του Ομίλου κατά την τελευταία πενταετία, σημαντικό τμήμα των οποίων επανεπενδύθηκε στον Όμιλο, οδήγησαν σε σημαντική αύξηση των ιδίων κεφαλαίων από 5.512 εκατ. δρχ. το 1996 σε 81.397 εκατ. δρχ. το 2000.

## 9.16.15 Ταμιακές Ροές

<b>Κατάσταση Ενοποιημένων Ταμιακών Ροών</b>			
της χρήσεως από 1.1.2000 έως 31.12.2000			
<b>α/α</b>	<b>Α ν ά λ υ σ η</b>	<b>σε εκατ. €</b>	<b>σε εκατ. δρχ.</b>
<b>A. Ταμιακές Ροές από Συνήθειες (Λειτουργικές) Δραστηριότητες</b>			
100	<i>Ταμιακές εισροές</i>		
101	Τόκοι και προμήθειες (Έσοδα)	86,23	29.381
102	Έσοδα από τίτλους	0,19	66
103	Λοιπά έσοδα	0,40	137
104	Αποτελέσματα χρηματοοικονομικών πράξεων	18,17	6.190
105	Πώληση (εμπορεύσιμων) χρεογράφων	136,48	46.504
106	Πώληση κρατικών και άλλων αξιόγραφων	0,00	0
107	Είσπραξη απαιτήσεων	64,29	21.906
108	Αύξηση καταθέσεων	413,37	140.855
109	<i>Προστίθεται: Μείωση εσόδων εισπρακτέων</i>	-	-
	<i>Αφαιρείται: Αύξηση εσόδων εισπρακτέων</i>	(0,53)	(179)
110	<i>Προστίθεται: Αύξηση εσόδων επόμ. χρήσεων</i>	-	-
	<i>Αφαιρείται: Μείωση εσόδων επομ. χρήσεων</i>	(0,18)	(61)
111	<i>Προστίθεται: Μείωση λ/σμών λοιπών στοιχείων ενεργητικού</i>	-	-
	<i>Αφαιρείται: Αύξηση λ/σμών λοιπών στοιχείων ενεργητικού</i>	(2,38)	(813)
112	Πώληση περιουσιακών στοιχείων πλειστηριασμού	0,00	0
	<b>Σύνολο Ταμιακών Εισροών (A 100)</b>	<b>716,03</b>	<b>243.986</b>
200	<i>Ταμιακές εκροές</i>		
201	Τόκοι και προμήθειες (έξοδα)	33,23	11.323
202	Γενικά έξοδα διοικήσεως	17,40	5.929
203	Λοιπά έξοδα	0,52	178
204	Αποτελέσματα χρηματοοικονομικών πράξεων	11,69	3.983
205	Αγορά (εμπορεύσιμων) χρεογράφων	290,44	98.967
206	Αγορά κρατικών και άλλων αξιόγραφων	0,00	0
207	Χορήγηση δανείων	158,98	54.171
208	Μείωση καταθέσεων	258,44	88.063
209	<i>Προστίθεται: Αύξηση εξόδων επόμ. χρήσεων</i>	-	-
	<i>Αφαιρείται: Μείωση εξόδων επομ. χρήσεων</i>	(0,63)	(215)
210	<i>Προστίθεται: Μείωση εξόδων πληρωτέων</i>	-	-
	<i>Αφαιρείται: Αύξηση εξόδων πληρωτέων</i>	(1,25)	(426)
211	<i>Προστίθεται: Μείωση λ/σμών λοιπών στοιχείων παθητικού</i>	-	7.033
	<i>Αφαιρείται: Αύξηση λ/σμών λοιπών στοιχείων παθητικού</i>	-	-
212	Αγορά περιουσιακών στοιχείων πλειστηριασμού	0,00	0
213	Φόροι	27,58	9.398
	<b>Σύνολο Ταμιακών Εκροών (A 200)</b>	<b>796,40</b>	<b>278.405</b>
	<b>Ταμιακές Ροές από Συνήθειες (Λειτουργικές) Δραστηριότητες (A100-A200)=A</b>	<b>(80,37)</b>	<b>(34.419)</b>
<b>B. Ταμιακές Ροές από Επενδυτικές Δραστηριότητες</b>			
100	<i>Ταμιακές εισροές</i>		
101	Πώληση χρεογράφων συμμετοχών και τίτλων	0,01	3
102	Πώληση άυλων και ενσωμάτων παγίων	0,03	9
103	Έσοδα από συμμετοχές και τίτλους	2,95	1.006
104	Λοιπά έσοδα	0,21	70
	<b>Σύνολο ταμιακών εισροών (B 100)</b>	<b>3,19</b>	<b>1.088</b>
200	<i>Ταμιακές εκροές</i>		
201	Αγορά χρεογράφων συμμετοχών και τίτλων	25,76	8.779
202	Αγορά άυλων και ενσωμάτων παγίων	17,85	6.082
	<b>Σύνολο ταμιακών εκροών (B 200)</b>	<b>43,61</b>	<b>14.861</b>
	<b>Ταμιακές Ροές από Επενδυτικές Δραστηριότητες (B100-B200)=B</b>	<b>(40,42)</b>	<b>(13.773)</b>

α/α	Α ν ά λ υ σ η	σε εκατ. €	σε εκατ. δρχ.
<b>Γ. Ταμιακές Ροές από Χρηματοδοτικές Δραστηριότητες</b>			
100	<i>Ταμιακές εισροές</i>		
101	Αύξηση υποχρεώσεων από πιστωτικούς τίτλους	0,00	0
102	Αύξηση υποχρεώσεων μειωμένης εξασφάλισης	0,00	0
103	Είσπραξη αύξησης μετοχικού κεφαλαίου (αναλογία μειοψηφίας)	0,81	275
104	Πώληση ιδίων μετοχών	0,00	0
105	Αύξηση υποχρεώσεων προς πιστωτικά ιδρύματα	0,00	0
	<b>Σύνολο ταμιακών εισροών (Γ 100)</b>	<b>0,81</b>	<b>275</b>
200	<i>Ταμιακές εκροές</i>		
201	Μείωση υποχρεώσεων από πιστωτικούς τίτλους	0,00	0
202	Μείωση υποχρεώσεων μειωμένης εξασφάλισης	0,00	0
203	Επιστροφή μετοχικού κεφαλαίου	0,00	0
204	Αγορά ιδίων μετοχών	0,32	109
205	Μείωση υποχρεώσεων προς πιστωτικά ιδρύματα	0,00	0
206	Τόκοι πιστωτικών τίτλων (έξοδα)	0,00	0
207	Μερίσματα	6,71	2.287
208	Διάθεση κερδών στο προσωπικό	0,83	284
209	Αμοιβές Δ.Σ. από κέρδη χρήσεως	0,00	0
	<b>Σύνολο ταμιακών εκροών (Γ 200)</b>	<b>7,87</b>	<b>2.680</b>
<b>Ταμιακές ροές από χρηματοδοτικές δραστηριότητες (Γ100-Γ200) = Γ</b>		<b>(7,06)</b>	<b>(2.405)</b>
<b>ΤΑΜΙΑΚΕΣ ΡΟΕΣ ΤΡΑΠΕΖΑΣ (Α±Β±Γ)</b>		<b>(127,85)</b>	<b>(50.598)</b>
<b>ΤΑΜΙΑΚΑ ΔΙΑΘΕΣΙΜΑ ΕΝΑΡΞΕΩΣ ΧΡΗΣΕΩΣ :</b>		<b>491,52</b>	<b>167.487</b>
1. Ταμείο και διαθέσιμα στην Κεντρική Τράπεζα		28,16	9.594
2. Απαιτήσεις κατά πιστωτικών ιδρυμάτων		463,37	157.893
<b>ΤΑΜΙΑΚΑ ΔΙΑΘΕΣΙΜΑ ΤΕΛΟΥΣ ΧΡΗΣΗΣ:</b>		<b>343,04</b>	<b>116.890</b>
1. Ταμείο και διαθέσιμα στην Κεντρική Τράπεζα		21,93	7.474
2. Απαιτήσεις κατά πιστωτικών ιδρυμάτων [πλην χορηγήσεων σε ό,τι αφορούν Τράπεζες και μακροπρόθεσμων απαιτήσεων που αφορούν σε Τράπεζες]		321,10	109.415

### 9.16.16 Διεταιρικές Συναλλαγές

Οι διεταιρικές συναλλαγές των συνδεδεμένων με την Telesis Τράπεζα Επενδύσεων Α.Ε. για τη χρήση 2000 παρουσιάζονται στους πίνακες που ακολουθούν. Με τον όρο πωλήσεις και αγορές αναφερόμαστε σε έσοδα/έξοδα από τόκους ή προμήθειες. Επίσης η Τράπεζα είχε έσοδο από μέρισμα της ΑΕΔΑΚ στις 31/12/2000 ποσού 201.180.000 δρχ.

ΑΓΟΡΕΣ ΚΑΙ ΠΩΛΗΣΕΙΣ ΧΡΗΣΗΣ 2000					
ΑΓΟΡΑΣΤΕΣ					
	ΤΕΛΕΣΙΣ ΤΡΑΠΕΖΑ ΕΠΕΝΔΥΣΕΩΝ	ΤΕΛΕΣΙΣ ΧΡΗΜΑΤΙΣΤΗΡΙΑ ΚΗ	ΤΕΛΕΣΙΣ ΑΕΔΑΚ	ΤΕΛΕΣΙΣ ΝΤΑΪΡΕΚΤ ΑΕΛΔΕ	ΤΕΛΕΣΙΣ ΚΕΦΑΛΑΙΟΥ
<b>ΠΩΛΗΤΕΣ</b>					
ΤΕΛΕΣΙΣ ΤΡΑΠΕΖΑ ΕΠΕΝΔΥΣΕΩΝ			213.673.296	0	0
ΤΕΛΕΣΙΣ ΧΡΗΜΑΤΙΣΤΗΡΙΑΚΗ	81.560.025		13.316.351	0	9.346.077
ΤΕΛΕΣΙΣ ΑΕΔΑΚ	7.098.025	0		0	0
ΤΕΛΕΣΙΣ ΝΤΑΪΡΕΚΤ ΑΕΛΔΕ	0	207.001.747	0		0
ΤΕΛΕΣΙΣ ΚΕΦΑΛΑΙΟΥ	0	7.500.000	0	0	
<b>ΑΠΑΙΤΗΣΕΙΣ ΚΑΙ ΥΠΟΧΡΕΩΣΕΙΣ 31/12/2000</b>					
ΑΠΑΙΤΗΣΕΙΣ					
	ΤΕΛΕΣΙΣ ΤΡΑΠΕΖΑ ΕΠΕΝΔΥΣΕΩΝ	ΤΕΛΕΣΙΣ ΧΡΗΜΑΤΙΣΤΗΡΙΑ ΚΗ	ΤΕΛΕΣΙΣ ΑΕΔΑΚ	ΤΕΛΕΣΙΣ ΝΤΑΪΡΕΚΤ ΑΕΛΔΕ	ΤΕΛΕΣΙΣ ΚΕΦΑΛΑΙΟΥ
<b>ΥΠΟΧΡΕΩΣΕΙΣ</b>					
ΤΕΛΕΣΙΣ ΤΡΑΠΕΖΑ ΕΠΕΝΔΥΣΕΩΝ			19.415.794	15.752.408	0
ΤΕΛΕΣΙΣ ΧΡΗΜΑΤΙΣΤΗΡΙΑΚΗ	15.047.030		0	11.269.442	40.529.565
ΤΕΛΕΣΙΣ ΑΕΔΑΚ	0	758.530			0
ΤΕΛΕΣΙΣ ΝΤΑΪΡΕΚΤ ΑΕΛΔΕ	0	0	0	0	
ΤΕΛΕΣΙΣ ΚΕΦΑΛΑΙΟΥ	0	0	0		0
				0	

### 9.17 Πολιτική Μερισμάτων

Η εξέλιξη της σχέσης μέρισμα προς κέρδη μετά από φόρους αποτυπώνεται στον πίνακα που ακολουθεί :

Έτος	Καθαρά κέρδη μετά από σύνολο φόρων	Συνολικό Μέρισμα	Ποσοστό
1996	321	0	0%
1997	717	0	0%
1998	1.704	443	26%
1999	2.778	2.086	75%
2000	1.855	1.669	90%

Σημ.: Στους φόρους των χρήσεων 1997 και 2000 περιλαμβάνονται και οι φόροι που προέκυψαν από τους φορολογικούς ελέγχους που ολοκληρώθηκαν τις αντίστοιχες χρήσεις και αφορούσαν τα αποτελέσματα παρελθουσών χρήσεων.

Η Τράπεζα δε διένειμε μέρισμα μέχρι και τη χρήση 1997 προκειμένου να ενισχύσει τα ίδια κεφάλαιά της.

**9.18 Οικονομικά Στοιχεία της ΤΕΛΕΣΙΣ ΤΡΑΠΕΖΑΣ ΕΠΕΝΔΥΣΕΩΝ Α.Ε. της 30.09.2001**  
(Δεν έχουν ελεγχθεί από Ορκωτούς Ελεγκτές)

**9.18.1 Αποτελέσματα Περιόδου 1.1 – 30.09.2001**

	Σε εκατ. €		Σε εκατ. δρχ.	
	2001	2000	2001	2000
Τόκοι & εξομοιούμενα έσοδα	38,04	31,86	12.963	10.857
Μείον: Τόκοι & εξομοιούμενα έξοδα	(25,55)	(17,62)	(8.705)	(6.003)
<b>Καθαρά έσοδα από τόκους</b>	<b>12,50</b>	<b>14,25</b>	<b>4.258</b>	<b>4.854</b>
Έσοδα τίτλων	0,43	2,39	146	816
Προμήθειες (Καθαρά έσοδα)	2,02	4,90	690	1.671
Αποτελέσματα χρηματοοικονομικών πράξεων	1,25	0,45	425	153
Λοιπά έσοδα εκμετάλλευσης	0,35	0,31	119	105
<b>Μικτά αποτελέσματα εκμετάλλευσης</b>	<b>16,55</b>	<b>22,30</b>	<b>5.638</b>	<b>7.599</b>
Δαπάνες προσωπικού	(4,10)	(3,44)	(1.396)	(1.171)
Άλλα έξοδα διοικήσεως	(2,50)	(3,06)	(852)	(1.041)
Αποσβέσεις και προσαρμογές παγίων στοιχείων	(2,08)	(1,31)	(708)	(445)
Διαφορές προσαρμογής αξίας απαιτήσεων και προβλέψεις για ενδεχόμενες υποχρεώσεις	(1,97)	(2,75)	(670)	(938)
<b>Ολικά κέρδη εκμεταλλεύσεως</b>	<b>5,90</b>	<b>11,75</b>	<b>2.012</b>	<b>4.004</b>
Έκτακτα έσοδα / έξοδα και αποτελέσματα	0,16	0,82	55	278
<b>Καθαρά κέρδη προ φόρων 1.1 - 30.9</b>	<b>6,07</b>	<b>12,57</b>	<b>2.067</b>	<b>4.282</b>
Φόρος εισοδήματος	0,00	0,00	0	0
Διαφορές φορολογικού ελέγχου	0,00	0,00	0	0
Αμοιβές μελών Δ.Σ.			-	-
Διανομή κερδών στο προσωπικό			-	-
<b>Κέρδη μετά από φόρους, αμοιβές Δ.Σ. Και διανομή κερδών στο προσωπικό</b>	<b>6,07</b>	<b>12,56</b>	<b>2.067</b>	<b>4.281</b>

**9.18.2 Ισολογισμός**

ΕΝΕΡΓΗΤΙΚΟ	σε εκατ. €		σε εκατ. δρχ.	
	2001	2000	2001	2000
Ταμείο και διαθέσιμα στην Κεντρική Τράπεζα	25,37	50,45	8.646	17.191
Απαιτήσεις κατά πιστωτικών ιδρυμάτων	14,52	104,95	4.949	35.761
Απαιτήσεις κατά πελατών	385,36	354,24	131.310	120.708
Μείον: Προβλέψεις	(13,56)	(11,67)	(4.622)	(3.975)
Χρεώγραφα	230,38	146,67	78.501	49.979
Συμμετοχές	80,08	79,62	27.287	27.132
Άυλα πάγια στοιχεία (μείον αποσβέσεις)	8,40	4,07	2.863	1.387
Ενσώματα πάγια στοιχεία (μείον αποσβέσεις)	15,33	12,77	5.223	4.353
Λοιπά στοιχεία ενεργητικού	5,68	5,23	1.934	1.783
Προπληρωθέντα έξοδα και έσοδα εισπρακτέα	6,13	8,64	2.088	2.945
<b>ΣΥΝΟΛΟ ΕΝΕΡΓΗΤΙΚΟΥ</b>	<b>757,68</b>	<b>754,99</b>	<b>258.179</b>	<b>257.264</b>
<b>ΠΑΘΗΤΙΚΟ</b>				
Υποχρεώσεις προς πιστωτικά ιδρύματα	129,95	0,67	44.281	228
Υποχρεώσεις προς πελάτες	373,80	494,79	127.371	168.598
Λοιπά στοιχεία παθητικού	2,22	1,74	758	593
Προεισπραχθέντα έσοδα και έξοδα πληρωτέα	2,83	2,59	966	881
Προβλέψεις για κινδύνους και βάρη	0,00	0,00	0	0
Μετοχικό κεφάλαιο	122,44	122,44	41.720	41.720
Αποθεματικά	120,37	120,21	41.016	40.963
Καθαρά κέρδη προ φόρων 1.1 - 30.9.	6,07	12,56	2.067	4.281
<b>ΣΥΝΟΛΟ ΠΑΘΗΤΙΚΟΥ</b>	<b>757,68</b>	<b>754,99</b>	<b>258.179</b>	<b>257.264</b>

## Σημειώσεις:

1. Επί των παγίων στοιχείων της Τράπεζας δεν υφίστανται εμπράγματα βάρη την 30.09.2001
2. Ο αριθμός του απασχολούμενου στην Τράπεζα προσωπικού την 30.09.2001 ανερχόταν σε 105 άτομα.
3. Οι πάσης φύσεως επίδικες ή υπό διαιτησία διαφορές δεν ενδέχεται να έχουν σημαντική επίπτωση στην οικονομική κατάσταση της Τράπεζας.
4. Στο λογαριασμό "Συμμετοχές σε συνδεδεμένες επιχειρήσεις" περιλαμβάνονται συμμετοχές σε ανώνυμες εταιρείες, μη εισηγμένες στο Χ.Α.Α., εσωτερικής λογιστικής αξίας ποσού δρχ. 18.568.427.777 σύμφωνα με τους τελευταίους νόμιμα συνταγμένους Ισολογισμούς της 31.12.2000 ελεγμένους από Ορκωτούς Ελεγκτές Λογιστές, που αποτιμήθηκαν στην αξία κτήσεώς τους ποσού δρχ. 20.496.963.667.
5. Η αποτίμηση των συμμετοχών σε μη συνδεδεμένες επιχειρήσεις και των λοιπών χρεογράφων έγινε σε τιμές κτήσεως, με αποτέλεσμα η αξία τους να εμφανίζεται αυξημένη κατά δρχ. 4.805.263.829 και δρχ. 2.379.190.091 αντιστοίχως
6. Τα αποτελέσματα της περιόδου 1/1 – 30/09/2001 κατ' εφαρμογή του άρθρου 37 παρ. 3 του Ν. 2874/29.12.2000 επιβαρύνθηκαν με ποσό δρχ. 215.620.461, ενώ το αναπόσβεστο υπόλοιπο της ζημίας χρεογράφων που προέκυψε κατ' εφαρμογή του παραπάνω άρθρου και νόμου ανέρχεται στις 30.09.2001 σε δρχ. 934.355.335. Το σύνολο των παραπάνω ποσών θα έπρεπε να επιβαρύνει τα αποτελέσματα της προηγούμενης χρήσεως.
7. Δεν έχει σχηματισθεί πρόβλεψη αποζημίωσης λόγω εξόδου από την υπηρεσία του προσωπικού διότι δεν υπήρχε κανένας από το προσωπικό που να θεμελιώνει δικαίωμα συνταξιοδότησεως μέχρι το τέλος της επόμενης χρήσεως. Αν είχε σχηματισθεί πρόβλεψη το σωρευμένο ύψος της θα ανερχόταν στο ποσό των δρχ. 131.400.500. Από το ποσό αυτό δρχ. 21.084.250 αφορούν την παρούσα χρήση και το υπόλοιπο ποσό δρχ. 110.316.250 τις προηγούμενες.
8. Η Τράπεζα απορρόφησε την κατά 100% θυγατρική της εταιρεία "ΤΕΛΕΣΙΣ ΚΕΦΑΛΑΙΟΥ Α.Ε. ΣΥΜΜΕΤΟΧΩΝ" με ημερομηνία 10/04/2001.
9. Τα έσοδα της Τράπεζας ταξινομούνται με κωδικό 651.9 κατά ΣΤΑΚΟΔ-91.
10. Ορισμένα κονδύλια της προηγούμενης περιόδου αναμορφώθηκαν για να είναι συγκρίσιμα με τα αντίστοιχα της παρούσας.
11. Η χρήση των αντληθέντων κεφαλαίων, καθαρού ποσού δρχ. 4.025.923.981 από την αύξηση του μετοχικού κεφαλαίου της Τράπεζας με καταβολή μετρητών, που έγινε με βάση τις αποφάσεις των Γενικών Συνελεύσεων των μετόχων της 20/3/1998 και 9/6/1998 και την υπ' αριθ. 8506/134/16.6.1998 απόφαση της Επιτροπής Κεφαλαιαγοράς, ολοκληρώθηκε το β' τρίμηνο του 2001. Η σχετική έκθεση δημοσιεύθηκε την 31/8/2001 στην εφημερίδα «ΕΘΝΟΣ».
12. Οι Έκτακτες Γενικές Συνελεύσεις των Τραπεζών «EFG Eurobank Ergasias A.E.» και «Τέλεσις Τράπεζα Επενδύσεων Α.Ε.» της 14/9/2001 αποφάσισαν τη συγχώνευση των δύο Τραπεζών με απορρόφηση της δεύτερης από την πρώτη με σχέση ανταλλαγής 2,2 μετοχές Τέλεσις προς 1 μετοχή EFG Eurobank Ergasias.

**9.19 Ενοποιημένα Οικονομικά στοιχεία της ΤΕΛΕΣΙΣ ΤΡΑΠΕΖΑΣ ΕΠΕΝΔΥΣΕΩΝ Α.Ε. της 30.09.2001**  
(Δεν έχουν ελεγχθεί από Ορκωτούς Ελεγκτές)

**9.19.1 Αποτελέσματα Περιόδου 1.1 – 30.09.2001**

	σε εκατ. €		σε εκατ. δρχ.	
	2001	2000	2001	2000
Τόκοι & εξομοιούμενα έσοδα	39,26	32,85	13.377	11.194
Μείον: Τόκοι & εξομοιούμενα έξοδα	(25,44)	(17,63)	(8.669)	(6.007)
<b>Καθαρά έσοδα από τόκους</b>	<b>13,82</b>	<b>15,22</b>	<b>4.708</b>	<b>5.186</b>
Έσοδα τίτλων	1,29	3,14	439	1.071
Προμήθειες (Καθαρά έσοδα)	9,32	29,21	3.177	9.955
Αποτελέσματα χρηματοοικονομικών πράξεων	1,08	3,18	368	1.083
Λοιπά έσοδα εκμετάλλευσης	0,27	0,30	93	102
<b>Μικτά αποτελέσματα εκμετάλλευσης</b>	<b>25,78</b>	<b>51,06</b>	<b>8.785</b>	<b>17.397</b>
Δαπάνες προσωπικού	(7,88)	(7,94)	(2.685)	(2.705)
Άλλα έξοδα διοικήσεως	(4,58)	(7,19)	(1.561)	(2.449)
Αποσβέσεις και προσαρμογές παγίων στοιχείων	(2,57)	(1,85)	(875)	(631)
Διαφορές προσαρμογής αξίας απαιτήσεων και προβλέψεις για ενδεχόμενες υποχρεώσεις	(2,01)	(2,83)	(686)	(965)
Ολικά κέρδη εκμεταλλεύσεως	8,74	31,25	2.978	10.647
Έκτακτα έσοδα / έξοδα και αποτελέσματα	0,12	0,60	41	205
<b>Καθαρά κέρδη προ φόρων 1.1 - 30.9</b>	<b>8,72</b>	<b>31,53</b>	<b>2.971</b>	<b>10.744</b>
Φόρος εισοδήματος	0,00	0,00	0	0
Διαφορές φορολογικού ελέγχου	0,00	0,00	0	0
Αμοιβές μελών Δ.Σ.			-	-

Διανομή κερδών στο προσωπικό			-	-
<b>Κέρδη μετά από φόρους, αμοιβές Δ.Σ. Και διανομή κερδών στο προσωπικό</b>	<b>8,72</b>	<b>31,53</b>	<b>2.971</b>	<b>10.744</b>
Αναλογία μετοχών μειοψηφίας	(0,09)	(0,32)	(30)	(108)
Καθαρά κέρδη Ομίλου	10,59	22,35	3.610	7.617
Ολικά κέρδη εκμεταλλεύσεως προ προβλέψεων	12,56	23,84	4.281	8.125
Καθαρά κέρδη χρήσεως προ προβλέψεων και φόρων	12,67	24,62	4.318	8.390

### 9.19.2 Ισολογισμός

ΕΝΕΡΓΗΤΙΚΟ	σε εκατ. €		σε εκατ. δρχ.	
	2001	2000	2001	2000
Ταμείο και διαθέσιμα στην Κεντρική Τράπεζα	25,22	50,65	8.593	17.260
Απαιτήσεις κατά πιστωτικών ιδρυμάτων	147,73	240,48	50.338	81.945
Απαιτήσεις κατά πελατών	403,05	418,73	137.339	142.682
Μείον: Προβλέψεις	(13,62)	(11,69)	(4.642)	(3.985)
Χρεώγραφα	246,27	188,46	83.918	64.219
Συμμετοχές	19,91	21,24	6.784	7.239
Άυλα πάγια στοιχεία (μείον αποσβέσεις)	8,67	4,14	2.953	1.411
Ενσώματα πάγια στοιχεία (μείον αποσβέσεις)	16,25	13,68	5.538	4.662
Λοιπά στοιχεία ενεργητικού	12,10	15,84	4.124	5.397
Προπληρωθέντα έξοδα και έσοδα εισπρακτέα	6,60	8,75	2.249	2.980
<b>ΣΥΝΟΛΟ ΕΝΕΡΓΗΤΙΚΟΥ</b>	<b>872,18</b>	<b>950,29</b>	<b>297.194</b>	<b>323.810</b>
<b>ΠΑΘΗΤΙΚΟ</b>				
Υποχρεώσεις προς πιστωτικά ιδρύματα	129,95	0,67	44.281	228
Υποχρεώσεις προς πελάτες	485,36	670,14	165.386	228.349
Λοιπά στοιχεία παθητικού	5,49	5,55	1.872	1.891
Προεισπραχθέντα έσοδα και έξοδα πληρωτέα	3,08	4,97	1.049	1.692
Προβλέψεις για κινδύνους και βάρη	0,00	0,00	0	0
Μετοχικό κεφάλαιο	122,44	122,44	41.720	41.720
Αποθεματικά	146,72	162,89	49.995	55.505
Καθαρά κέρδη ομίλου προ φόρων 1.1-30.9.	8,72	31,53	2.971	10.744
Διαφορά ενοποίησης	(30,89)	(48,48)	(10.526)	(16.518)
Δικαιώματα μετοχών μειοψηφίας	1,31	0,58	446	199
<b>ΣΥΝΟΛΟ ΠΑΘΗΤΙΚΟΥ</b>	<b>872,18</b>	<b>950,29</b>	<b>297.194</b>	<b>323.810</b>

#### Σημειώσεις:

1. Στην ενοποίηση περιλαμβάνονται μαζί με την «ΤΕΛΕΣΙΣ ΤΡΑΠΕΖΑ ΕΠΕΝΔΥΣΕΩΝ Α.Ε.» και οι εταιρίες «ΤΕΛΕΣΙΣ Χρηματοπιστηριακή Ανώνυμη Εταιρία», « ΤΕΛΕΣΙΣ Ανώνυμη Εταιρία Διαχείρισεως Αμοιβαίων Κεφαλαίων», «ΤΕΛΕΣΙΣ ΝΤΑΙΡΕΚΤ Ανώνυμη Εταιρία Λήψης και Διαβίβασης Εντολών» και για πρώτη φορά η εταιρία «ΤΕΛΕΣΙΣ ΔΙΑΧΕΙΡΙΣΗΣ ΕΠΕΝΔΥΣΕΩΝ Α.Ε.Π.Ε.Υ».

2. Επί των παγίων στοιχείων των ενοποιημένων εταιριών δεν υφίστανται εμπράγματα βάρη την 30.09.2001.

3. Ο αριθμός του απασχολούμενου στις ενοποιούμενες εταιρίες προσωπικού την 30.09.2001 ανερχόταν σε 229 άτομα.

4. Οι πάσης φύσεως επίδικες ή υπό διαίτησία διαφορές δεν ενδέχεται να έχουν σημαντική επίπτωση στις ενοποιημένες οικονομικές καταστάσεις.

5. Η αποτίμηση των συμμετοχών σε μη συνδεδεμένες επιχειρήσεις και των λοιπών χρεογράφων έγινε σε τιμές κτήσεως με αποτέλεσμα η αξία τους να εμφανίζεται αυξημένη κατά δρχ. 4.799.325.060 και δρχ. 3.072.238.385 αντιστοίχως.

6. Τα αποτελέσματα της περιόδου 1/1-30/09/2001 της μητρικής εταιρίας «ΤΕΛΕΣΙΣ ΤΡΑΠΕΖΑ ΕΠΕΝΔΥΣΕΩΝ Α.Ε.» κατ' εφαρμογή του άρθρου 37 παρ. 3 του Ν. 2874/29.12.2000 επιβαρύνθηκαν με ποσό δρχ. 215.620.461 ενώ το αναπόσβεστο υπόλοιπο της ζημίας χρεογράφων που προέκυψε κατ' εφαρμογή του παραπάνω άρθρου και νόμου ανέρχεται στις 30.09.2001 σε δρχ. 934.355.335. Το σύνολο των παραπάνω ποσών θα έπρεπε να επιβαρύνει τα αποτελέσματα της προηγούμενης χρήσεως.

7. Από τη μητρική εταιρία «ΤΕΛΕΣΙΣ ΤΡΑΠΕΖΑ ΕΠΕΝΔΥΣΕΩΝ Α.Ε.» σε αντίθεση με τις θυγατρικές της δεν έχει σχηματισθεί πρόβλεψη αποζημίωσης λόγω εξόδου από την υπηρεσία του προσωπικού διότι δεν υπήρχε κανένας από το προσωπικό που να θεμελιώνει δικαίωμα συνταξιοδότησεως μέχρι το τέλος της επόμενης χρήσεως. Αν είχε σχηματισθεί πρόβλεψη το σωρευμένο ύψος της θα ανερχόταν στο ποσό των δρχ. 131.400.500. Από το ποσό αυτό δρχ. 21.084.250 αφορούν την παρούσα χρήση και το υπόλοιπο ποσό δρχ. 110.316.250 τις προηγούμενες.

8. Ορισμένα κονδύλια της προηγούμενης περιόδου αναμορφώθηκαν για να είναι συγκρίσιμα με τα αντίστοιχα της παρούσας.

9. Η Τράπεζα απορρόφησε την κατά 100% θυγατρική της εταιρία «ΤΕΛΕΣΙΣ ΚΕΦΑΛΑΙΟΥ Α.Ε. ΣΥΜΜΕΤΟΧΩΝ» με ημερομηνία 10/4/2001. Η θυγατρική εταιρία της Τράπεζας «ΤΕΛΕΣΙΣ Χρηματιστηριακή Α.Ε.» βρίσκεται σε διαδικασία συγχώνευσης με τις εταιρίες «EFG Eurobank Χρηματιστηριακή Α.Ε.Π.Ε.Υ.» και «Χρηματιστηριακή Εργασίας Α.Χ.Ε.» με ημερομηνία σύνταξης ισολογισμού μετασχηματισμού την 30/4/2001. Για τους σκοπούς της παρούσας ενοποίησης και μόνο, η εν λόγω θυγατρική συντάξε Λογιστική Κατάσταση για την περίοδο 1/1-30/9/2001.

10. Η χρήση των αντληθέντων κεφαλαίων, καθαρού ποσού δρχ. 4.025.923.981 από την αύξηση του μετοχικού κεφαλαίου της Τράπεζας με καταβολή μετρητών, που έγινε με βάση τις αποφάσεις των Γενικών Συνελεύσεων των μετόχων της 20/3/1998 και 9/6/1998 και την υπ' αριθ. 8506/134/16.6.1998 απόφαση της Επιτροπής Κεφαλαιαγοράς, ολοκληρώθηκε το β' τρίμηνο του 2001. Η σχετική έκθεση δημοσιεύθηκε την 31/8/2001 στην εφημερίδα «ΕΘΝΟΣ».

11. Οι Έκτακτες Γενικές Συνελεύσεις των Τραπεζών «EFG Eurobank Ergasias Α.Ε.» και «Τέλεσις Τράπεζα Επενδύσεων Α.Ε.» της 14/9/2001 αποφάσισαν τη συγχώνευση των δύο Τραπεζών με απορρόφηση της δεύτερης από την πρώτη με σχέση ανταλλαγής 2,2 μετοχές Τέλεσις προς 1 μετοχή EFG Eurobank Ergasias.