

ΠΕΡΙΒΑΛΛΟΝΤΙΚΗ ΕΚΘΕΣΗ 2014



Συμμετοχή

Διαφάνεια

Αξιοπιστία

Αειφόρος ανάπτυξη

ΠΕΡΙΧΟΜΕΝΑ

1 ΕΙΣΑΓΩΓΗ	3
2. ΠΕΡΙΓΡΑΦΗ ΤΗΣ EUROBANK	5
3. ΠΕΡΙΒΑΛΛΟΝΤΙΚΗ ΠΟΛΙΤΙΚΗ.....	5
4. ΣΥΣΤΗΜΑ ΠΕΡΙΒΑΛΛΟΝΤΙΚΗΣ ΔΙΑΧΕΙΡΙΣΗΣ.....	7
5. ΠΕΡΙΒΑΛΛΟΝΤΙΚΕΣ ΠΛΕΥΡΕΣ ΚΑΙ ΕΠΙΠΤΩΣΕΙΣ.....	8
6. ΠΕΡΙΒΑΛΛΟΝΤΙΚΟΙ ΣΚΟΠΟΙ, ΣΤΟΧΟΙ ΚΑΙ ΠΡΟΓΡΑΜΜΑΤΑ.....	8
7. ΠΕΡΙΒΑΛΛΟΝΤΙΚΗ ΕΠΙΔΟΣΗ	9
7.1 ΑΠΟΤΕΛΕΣΜΑΤΑ ΠΕΡΙΒΑΛΛΟΝΤΙΚΩΝ ΔΕΙΚΤΩΝ	9
7.2 ΠΕΡΙΒΑΛΛΟΝΤΙΚΗ ΔΙΑΧΕΙΡΙΣΗ.....	11
7.2.1 ΕΚΠΑΙΔΕΥΣΗ, ΕΝΗΜΕΡΩΣΗ ΚΑΙ ΕΥΑΙΣΘΗΤΟΠΟΙΗΣΗ ΤΟΥ ΠΡΟΣΩΠΙΚΟΥ	11
7.2.2 ΕΞΟΙΚΟΝΟΜΗΣΗ ΦΥΣΙΚΩΝ ΠΟΡΩΝ	12
7.2.2.1 ΕΝΕΡΓΕΙΑ ΚΑΙ ΚΛΙΜΑΤΙΚΗ ΑΛΛΑΓΗ	12
7.2.2.2 ΧΑΡΤΙ	17
7.2.2.3 ΝΕΡΟ	17
7.2.3 ΑΝΑΚΥΚΛΩΣΗ ΚΑΙ ΔΙΑΧΕΙΡΙΣΗ ΑΠΟΒΛΗΤΩΝ	17
7.2.3.1 ΜΕΛΑΝΟΔΟΧΕΙΑ (TONER CARTRIDGES)	18
7.2.3.2 ΑΝΑΚΥΚΛΩΣΗ ΧΑΡΤΙΟΥ ΚΑΙ ΥΛΙΚΩΝ ΣΥΣΚΕΥΑΣΙΑΣ	18
7.2.3.3 ΗΛΕΚΤΡΙΚΟΣ & ΗΛΕΚΤΡΟΝΙΚΟΣ ΕΞΟΠΛΙΣΜΟΣ	19
7.2.3.4 ΛΑΜΠΤΗΡΕΣ/ΣΥΣΣΩΡΕΥΤΕΣ	19
7.2.3.5 ΠΙΣΤΩΤΙΚΕΣ ΚΑΡΤΕΣ	19
7.2.3.6 ΑΣΦΑΛΗΣ ΑΠΟΞΗΛΩΣΗ, ΔΙΑΧΕΙΡΙΣΗ ΚΑΙ ΟΡΙΣΤΙΚΗ ΔΙΑΘΕΣΗ ΣΤΟΙΧΕΙΩΝ ΑΜΙΑΝΤΟΥ.....	20
7.2.4 ΑΞΙΟΛΟΓΗΣΗ ΠΕΡΙΒΑΛΛΟΝΤΙΚΟΥ ΚΙΝΔΥΝΟΥ.....	20
7.2.5 «ΠΡΑΣΙΝΗ» ΠΟΛΙΤΙΚΗ ΠΡΟΜΗΘΕΙΩΝ	21
7.2.6 «ΠΡΑΣΙΝΑ» ΤΡΑΠΕΖΙΚΑ ΠΡΟΪΟΝΤΑ/ΥΠΗΡΕΣΙΕΣ	21
7.3 ΠΕΡΙΒΑΛΛΟΝ ΚΑΙ ΕΤΑΙΡΙΚΗ ΚΟΙΝΩΝΙΚΗ ΕΥΘΥΝΗ.....	25
8. ΒΕΒΑΙΩΣΗ ΤΟΥ ΠΕΡΙΒΑΛΛΟΝΤΙΚΟΥ ΕΠΑΛΗΘΕΥΤΗ ΣΧΕΤΙΚΑ ΜΕ ΤΙΣ ΔΡΑΣΤΗΡΙΟΤΗΤΕΣ ΕΠΑΛΗΘΕΥΣΗΣ ΚΑΙ ΕΠΙΚΥΡΩΣΗΣ.....	26
9. ΑΠΑΙΤΟΥΜΕΝΕΣ ΠΛΗΡΟΦΟΡΙΕΣ ΓΙΑ ΤΗΝ ΚΑΤΑΧΩΡΗΣΗ	27
ΠΑΡΑΡΤΗΜΑ Ι.....	29

1 ΕΙΣΑΓΩΓΗ

Η προστασία του περιβάλλοντος αποτελεί καθήκον για τον Όμιλο Eurobank. Το 2003 σηματοδότησε την εναρκτήριο πορεία της Τράπεζας στην περιβαλλοντική προστασία με τη θέσπιση της επίσημης Περιβαλλοντικής Πολιτικής της, η οποία αποσκοπεί στη μείωση των περιβαλλοντικών της επιπτώσεων στο περιβάλλον.

Η Περιβαλλοντική Πολιτική υλοποιείται με την εγκατάσταση και λειτουργία Συστήματος Περιβαλλοντικής Διαχείρισης (ΣΠΔ). Η Eurobank από το 2004 είναι η πρώτη Τράπεζα στην Ελλάδα και παραμένει μία από τις λίγες στην Ευρώπη, που έχει πιστοποιηθεί κατά το Διεθνές Πρότυπο ISO 14001 για την εφαρμογή Συστήματος Περιβαλλοντικής Διαχείρισης (ΣΠΔ). Το ΣΠΔ επιτηρείται ετησίως από τον ανεξάρτητο Φορέα Πιστοποίησης TÜV HELLAS.

Το 2009 η λειτουργία του συστήματος έκανε ένα ακόμη βήμα «ωρίμανσης» με την ολοκλήρωση των διαδικασιών καταχώρησης της Τράπεζας στο Ευρωπαϊκό Μητρώο (EMAS) του Υπουργείου Παραγωγικής Ανασυγκρότησης Περιβάλλοντος & Ενέργειας (πρώην ΥΠΕΚΑ) (αριθμός καταχώρησης EL-000080) των επιχειρήσεων που τηρούν τον Κανονισμό (Κανονισμός (ΕΚ) 1221/2009) για την Περιβαλλοντική Διαχείριση. Η μετάβαση αυτή, όπως αναφέρεται στα επίσημα έγγραφα της Ευρωπαϊκής Επιτροπής συμβάλλει στη βελτίωση των περιβαλλοντικών επιδόσεων ενώ αυξάνει τη διαφάνεια και την αξιοπιστία της περιβαλλοντικής διαχείρισης.

Τα περιβαλλοντικά ζητήματα θεωρούνται υψίστης σημασίας για τη Διοίκηση της Eurobank, η οποία έχει αναθέσει την ευθύνη για αυτά στην Επιτροπή Περιβάλλοντος/ Αειφόρου Ανάπτυξης Ομίλου, της οποίας προοδρεύει ο Αναπληρωτής Διευθύνων Σύμβουλος, Group Chief Operating Officer (COO) & Διεθνείς Δραστηριότητες. Στην Επιτροπή συμμετέχουν οι επικεφαλής των Μονάδων της Τράπεζας που εμπλέκονται στα θέματα υλοποίησης της περιβαλλοντικής πολιτικής, με στόχο το στρατηγικό σχεδιασμό των σχετικών δράσεων.

Οι περιβαλλοντικές ενέργειες του Ομίλου και η ενίσχυση της Αειφόρου Ανάπτυξης συντονίζονται από τη Διεύθυνση Περιβάλλοντος & Ποιότητας Ομίλου που ιδρύθηκε το 2004 με βασικό σκοπό τη μέριμνα για την υλοποίηση της Περιβαλλοντικής Πολιτικής και την επίτευξη των στόχων που απορρέουν από αυτήν.

Πέραν από την ενίσχυση της αειφόρου ανάπτυξης, η βελτίωση των περιβαλλοντικών επιδόσεων της Τράπεζας παρέχει ανταγωνιστικά πλεονεκτήματα, όπως:

- η μείωση των λειτουργικών δαπανών
- η αξιοποίηση νέων επιχειρηματικών ευκαιριών, για παράδειγμα με την ανάπτυξη και προώθηση των «πράσινων» τραπεζικών προϊόντων.

Βασική αρχή του ομίλου Eurobank είναι ότι μόνο μέσω συνεργασιών θα επιτευχθεί ο διεθνής στόχος για την Αειφόρο Ανάπτυξη. Για το σκοπό αυτό, από το 2005, έχει ενταχθεί ως μέλος στο Παγκόσμιο Δίκτυο Χρηματοοικονομικών Οργανισμών, United Nations Environment Program Finance Initiative (UNEP FI), όπου συνεργάζεται με το Περιβαλλοντικό Πρόγραμμα των Ηνωμένων Εθνών για την Προστασία του Περιβάλλοντος και την προώθηση της Αειφόρου Ανάπτυξης. Εκπροσωπούμενη από τη Διεύθυνση Περιβάλλοντος & Ποιότητας Ομίλου, η Τράπεζα έχει αναλάβει υψηλές διοικητικές θέσεις στην Παγκόσμια Διοικούσα Επιτροπή, την Τραπεζική Επιτροπή καθώς και την προεδρία της Ευρωπαϊκής Ομάδας Δράσης (2010-2014). Μέσα από τον σημαίνοντα ρόλο του στις εργασίες του Οργανισμού αυτού, ο Όμιλος συνέβαλε ενεργά στη σύνταξη και έκδοση του πρώτου στο είδος του Οδηγού Αειφόρου Τραπεζικής, που αποτελεί εγχειρίδιο βέλτιστων πρακτικών για τις τράπεζες παγκοσμίως και ο οποίος είναι διαθέσιμος για το κοινό στην ιστοσελίδα: www.unepfi.org/fileadmin/documents/guide_banking_statements.pdf.

Παράλληλα η Τράπεζα συμμετέχει στην Επιτροπή Εμπειρογνομώνων (expert panel) της Ευρωπαϊκής Επιτροπής για τη Χρηματοδότηση Ενεργειακής Απόδοσης (European Commission Energy Efficiency Financial Institutions Group), στην Επιτροπή Αειφόρου Ανάπτυξης της Ελληνικής Ένωσης Τραπεζών καθώς επίσης και ως πρεσβευτής στην Πρωτοβουλία Sustainable Greece 2020 που έχει ως στόχο την προώθηση της Βιώσιμης Ανάπτυξης και της Υπεύθυνης Επιχειρηματικότητας.

Η Διοίκηση του ομίλου Eurobank στοχεύει στη σταδιακή επέκταση της εφαρμογής της Περιβαλλοντικής Πολιτικής και τη διάδοση των πιστοποιημένων και βραβευμένων περιβαλλοντικών πρακτικών της στις θυγατρικές εταιρείες του Ομίλου στην Ελλάδα και το εξωτερικό. Παράλληλα, λειτουργούν Γραφεία Περιβάλλοντος στις θυγατρικές εταιρείες στη Σερβία, Βουλγαρία και Ρουμανία κάτω από τη συνεχή υποστήριξη της Διεύθυνσης Περιβάλλοντος & Ποιότητας του Ομίλου με σκοπό τη συνεχή βελτίωση του περιβαλλοντικού προφίλ των εταιρειών τους.

Το πεδίο εφαρμογής του Συστήματος Περιβαλλοντικής Διαχείρισης της Τράπεζας είναι «Παροχή Τραπεζικών και Χρηματοοικονομικών Υπηρεσιών», η θέση εφαρμογής είναι στην Ελλάδα, ενώ η έκταση της Πιστοποίησης αφορά όλες τις Κεντρικές Υπηρεσίες και όλα τα καταστήματα της Τράπεζας έτσι όπως έχουν προκύψει μετά τη λειτουργική συγχώνευση με το Νέο Ταχυδρομικό Ταμιευτήριο που υλοποιήθηκε μέσα στο 2014 (31 κτίρια και 506 καταστήματα του Δικτύου εξυπηρέτησης της Eurobank και του Νέου Ταχυδρομικού Ταμιευτηρίου όπως παρουσιάζονται στο Παράρτημα Ι).

Στο πλαίσιο των απαιτήσεων του EMAS για επικύρωση της περιβαλλοντικής έκθεσης σε ετήσια βάση, κατόπιν σχετικής επιθεώρησης από Φορέα, συντάχθηκε η παρούσα Περιβαλλοντική Έκθεση στην οποία αναφέρονται οι επιδόσεις και τα αποτελέσματα της Τράπεζας, με σκοπό την παροχή των περιβαλλοντικών πληροφοριών της Eurobank προς το κοινό και προς κάθε ενδιαφερόμενο.

Τα στοιχεία τα οποία συμπεριλαμβάνονται στην παρούσα έκθεση αφορούν στην περιβαλλοντική πολιτική, στις περιβαλλοντικές επιπτώσεις, στις επιδόσεις και στα αποτελέσματα της Τράπεζας για το σύνολο των σημείων παρουσίας της με βάση τους περιβαλλοντικούς σκοπούς και στόχους που έχει θέσει.

Ημερομηνία: 30/06/2015

Σ. Ιωάννου
Πρόεδρος Επιτροπής Περιβάλλοντος/
Αειφόρου Ανάπτυξης Ομίλου
Αναπληρωτής Διευθύνων Σύμβουλος
Group Chief Operating Officer (COO) &
Διεθνείς Δραστηριότητες
Εκπρόσωπος Διοίκησης της Eurobank

Χ. Παπαγεωργίου
Διευθυντής Διεύθυνσης Περιβάλλοντος &
Ποιότητας Ομίλου

2. ΠΕΡΙΓΡΑΦΗ ΤΗΣ EUROBANK

Ο όμιλος Eurobank είναι ένας χρηματοοικονομικός οργανισμός με σύνολο ενεργητικού €75,5 δις., ανθρώπινο δυναμικό 16.990 εργαζόμενους και συνολικό δίκτυο άνω των 900 καταστημάτων στην Ελλάδα και στο εξωτερικό. Σε όλο το γεωγραφικό εύρος παρουσίας του Ομίλου, τα έμπειρα στελέχη του παρέχουν εξειδικευμένη εξυπηρέτηση στους πελάτες, υποστηρίζοντας τις προσπάθειές τους στην αντιμετώπιση των χρηματοοικονομικών προκλήσεων.

Αναλυτικότερα στοιχεία για την Τράπεζα καθώς και για τις δραστηριότητές της αναφέρονται στον Ετήσιο Απολογισμό 2014 στην ιστοσελίδα της Τράπεζας www.eurobank.gr

Το νέο οργανόγραμμα της Εταιρείας παρουσιάζεται στο ακόλουθο σχήμα:

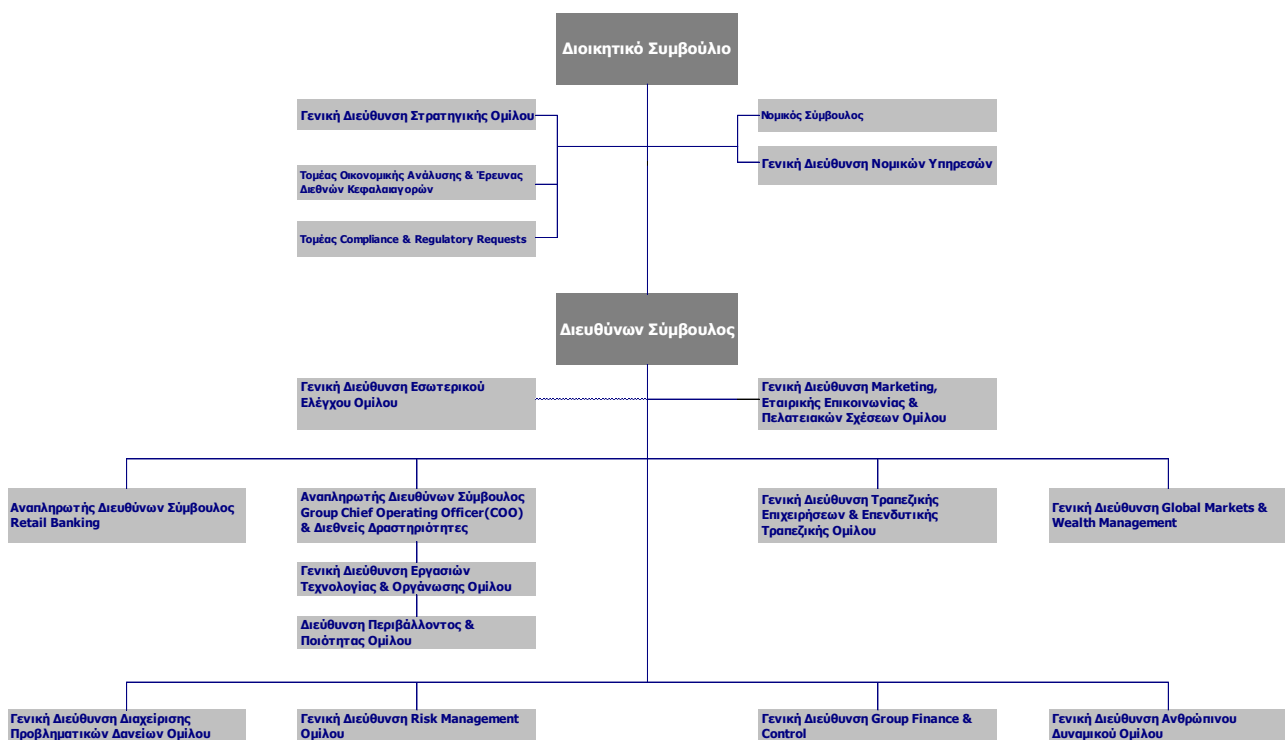

3. ΠΕΡΙΒΑΛΛΟΝΤΙΚΗ ΠΟΛΙΤΙΚΗ

Η Eurobank ανακοίνωσε την επίσημη Περιβαλλοντική Πολιτική της το 2003, ως ένδειξη της δέσμευσής της για μείωση των άμεσων επιπτώσεων στο περιβάλλον, που προκύπτουν από τη λειτουργία της, και των έμμεσων επιπτώσεων, που απορρέουν από τις δραστηριότητες των πελατών και προμηθευτών της. Στην περιβαλλοντική της πολιτική, η Τράπεζα εκφράζει τις προθέσεις και τις αρχές της στις οποίες δεσμεύεται σε σχέση με τα θέματα περιβάλλοντος. Η περιβαλλοντική πολιτική είναι γνωστή στο προσωπικό της Τράπεζας και είναι διαθέσιμη στους φορείς εκτός Τράπεζας, καθώς είναι αναρτημένη στην ηλεκτρονική της διεύθυνση, www.eurobank.gr.

Η ανώτατη διοίκηση της Τράπεζας έχει καθορίσει την ακόλουθη περιβαλλοντική πολιτική:



ΠΕΡΙΒΑΛΛΟΝΤΙΚΗ ΠΟΛΙΤΙΚΗ

Για την Eurobank η ευθύνη προς το περιβάλλον αποτελεί θεμελιώδες τμήμα της αειφόρου επιχειρηματικής ανάπτυξης. Ως χρηματοοικονομικός όμιλος, αναγνωρίζουμε την επίπτωση των δραστηριοτήτων μας στο περιβάλλον και επιζητούμε την βέλτιστη χρήση των φυσικών πόρων, καθώς και την ελαχιστοποίηση της παραγωγής απορριμμάτων. Ακόμη, αναγνωρίζουμε τις έμμεσες επιπτώσεις που πηγάζουν από τις χρηματοδοτικές και επενδυτικές μας δραστηριότητες, καθώς και από τις σχέσεις που αναπτύσσουμε με το κοινό μας και την ευρύτερη κοινωνία.

Δεσμευόμαστε να αποτιμάμε την επίπτωση των δραστηριοτήτων μας στο περιβάλλον, να θέτουμε κατάλληλους σκοπούς και στόχους, να ελέγχουμε και να βελτιώνουμε διαρκώς την περιβαλλοντική μας επίδοση, όπως επίσης και να συμμορφωνόμαστε με τους τοπικούς, εθνικούς και διεθνείς, περιβαλλοντικούς νόμους και διατάξεις.

Πιστεύουμε πως η διαχείριση του περιβάλλοντος είναι ένα αναπόσπαστο μέρος της καλής και κοινωνικά υπεύθυνης συμπεριφοράς μιας επιχείρησης. Για το λόγο αυτό, ακολουθούμε μια υπεύθυνη περιβαλλοντική συμπεριφορά στην καθημερινή λειτουργία μας και αυτήν, σταδιακά, την υιοθετούμε και έναντι των μετόχων, των πελατών και των προμηθευτών μας, καθώς και έναντι της ευρύτερης κοινωνίας, εφαρμόζοντας ορθές περιβαλλοντικές πρακτικές, προωθώντας ταυτόχρονα την οικονομική ανάπτυξη.



Σταύρος Ιωάννου
Πρόεδρος Επιτροπής Περιβάλλοντος /
Αειφόρου Ανάπτυξης Ομίλου Eurobank

Αθήνα, 5 Ιουνίου 2014

Η Eurobank θέτει προς επίτευξη αντικειμενικούς σκοπούς και επιμέρους στόχους, οι οποίοι είναι μετρήσιμοι και επιτεύξιμοι. Οι περιβαλλοντικοί σκοποί και στόχοι αυτοί αξιολογούνται ετησίως ως προς την αποτελεσματικότητά τους και αναθεωρούνται, εφόσον απαιτείται. Τα αποτελέσματα της περιβαλλοντικής επίδοσης της Τράπεζας συμπεριλαμβάνονται στην Περιβαλλοντική Έκθεση, η οποία δημοσιεύεται στην ιστοσελίδα www.eurobank.gr, κοινοποιείται στο Υπουργείο Παραγωγικής Ανασυγκρότησης Περιβάλλοντος & Ενέργειας (πρώην ΥΠΕΚΑ), καθώς και στη Διεύθυνση EMAS της Ευρωπαϊκής Ένωσης.

4. ΣΥΣΤΗΜΑ ΠΕΡΙΒΑΛΛΟΝΤΙΚΗΣ ΔΙΑΧΕΙΡΙΣΗΣ

Το Σύστημα Περιβαλλοντικής Διαχείρισης (ΣΠΔ) της Eurobank αποτελεί ένα ολοκληρωμένο σύστημα για τη συνολική και ορθή διαχείριση των περιβαλλοντικών θεμάτων που προκύπτουν ή ενδέχεται να προκύψουν από τη λειτουργία της Τράπεζας. Για την περιγραφή του Συστήματος Περιβαλλοντικής Διαχείρισης (ΣΠΔ) μπορείτε να ανατρέξετε στην Περιβαλλοντική Έκθεση του 2011 (αναρτημένη στο διαδικτυακό τόπο της Τράπεζας και του ΥΠΑΠΕΝ)¹.

Το ΣΠΔ που εφαρμόζει η Eurobank βασίζεται στις κατευθυντήριες οδηγίες του EMAS και έχει σκοπό την τήρηση της Περιβαλλοντικής Πολιτικής στο πεδίο της δραστηριότητας της Τράπεζας. Παράλληλα στηρίζεται σε συγκεκριμένη Δομή και Οργάνωση της Τράπεζας και σε καθιερωμένες διαδικασίες παρακολούθησης, μέτρησης και καταγραφής των περιβαλλοντικών επιπτώσεων στο άμεσο και ευρύτερο περιβάλλον, εντός του οποίου λαμβάνουν χώρα οι δραστηριότητες της Τράπεζας.

Στο πλαίσιο αυτό η Διοίκηση της Eurobank έχει ορίσει ως εκπρόσωπό της για περιβαλλοντικά ζητήματα τον Αναπληρωτή Διευθύνων Σύμβουλο, Group Chief Operating Officer (COO) & Διεθνείς Δραστηριότητες με σκοπό την ενιαία και υπεύθυνη προώθηση και εφαρμογή της Περιβαλλοντικής Πολιτικής και του ΣΠΔ σε όλα τα σημεία και μονάδες της Τράπεζας. Η Επιτροπή Περιβάλλοντος/ Αειφόρου Ανάπτυξης Ομίλου ανασκοπεί το Σύστημα Περιβαλλοντικής Διαχείρισης ενώ την ευθύνη για την εφαρμογή του Συστήματος Περιβαλλοντικής Διαχείρισης την έχει η Διεύθυνση Περιβάλλοντος & Ποιότητας Ομίλου.

Στο Διευθυντή Περιβάλλοντος & Ποιότητας Ομίλου έχουν ανατεθεί συγκεκριμένα καθήκοντα και αρμοδιότητες, ενώ ο τρόπος επικοινωνίας με τη Διοίκηση, καθώς και τις άλλες Διευθύνσεις απεικονίζεται στο διπλανό Οργανόγραμμα της Τράπεζας σχετικά με την περιβαλλοντική διαχείριση.

Είναι πεποίθηση της Διοίκησης ότι η επιτυχία της εφαρμογής του ΣΠΔ περνάει μέσα από τη συνειδητοποίηση των βασικών αρχών προστασίας και σεβασμού του περιβάλλοντος, η οποία τελικά οδηγεί στην προσωπική, έμπρακτη συμβολή κάθε εργαζομένου.

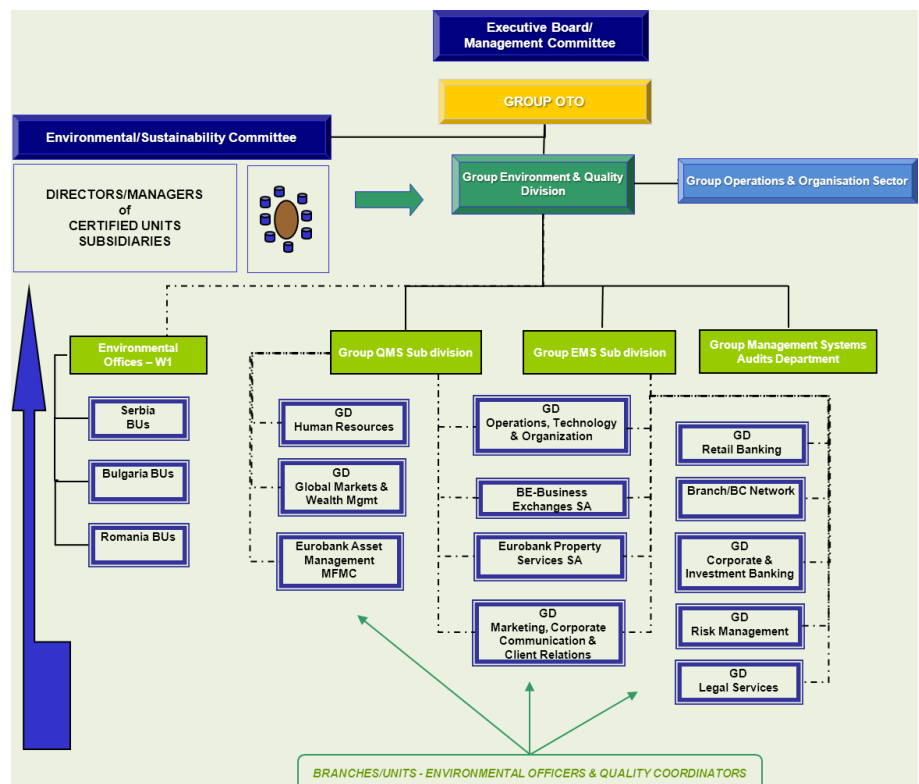

¹ <http://www.eurobank.gr/online/home/genericnew.aspx?code=EKEFrontidaGiaToPeribalon&mid=858&lang=gr> & <http://www.ypeka.gr/Default.aspx?tabid=577&language=el-GR>

5. ΠΕΡΙΒΑΛΛΟΝΤΙΚΕΣ ΠΛΕΥΡΕΣ ΚΑΙ ΕΠΙΠΤΩΣΕΙΣ

Οι περιβαλλοντικές πλευρές της Τράπεζας περιγράφονται αναλυτικά στην περιβαλλοντική έκθεση του 2013 που βρίσκεται αναρτημένη στο διαδικτυακό τόπο www.eurobank.gr. Για το 2014 οι περιβαλλοντικές πλευρές παρέμειναν ίδιες με μόνη αλλαγή το διαχειριστικό μέσο της πλευράς «Κατανάλωση ηλεκτρικής από φωτισμό, ηλεκτρονικό εξοπλισμό, κλιματισμό, εξαερισμό και χημικής ενέργειας» που αναδείχθηκε μέσα στο 2014 σε Σύστημα Διαχείρισης Ενέργειας κατά ISO 50001:2011.

6. ΠΕΡΙΒΑΛΛΟΝΤΙΚΟΙ ΣΚΟΠΟΙ, ΣΤΟΧΟΙ ΚΑΙ ΠΡΟΓΡΑΜΜΑΤΑ

Ετησίως τίθενται περιβαλλοντικοί σκοποί και στόχοι σε σχέση με τις περιβαλλοντικές πλευρές που αποσκοπούν στη συνεχή βελτίωση των περιβαλλοντικών επιδόσεων της Τράπεζας. Για την επίτευξη των ευρύτερων αυτών σκοπών, καθώς και των συγκεκριμένων ποσοτικών στόχων σχεδιάζονται και υλοποιούνται περιβαλλοντικά προγράμματα. Το 2014 όπου οι επιδόσεις των δεικτών προέρχονται από τα ενοποιημένα πλέον στοιχεία των συγχωνευμένων τραπεζών, αποτελεί έτος βάσης για την στοχοθεσία των επόμενων ετών. Οι στόχοι και τα προγράμματα εφαρμογής της Τράπεζας για το 2015 διαφοροποιούνται ως εξής:

α/α	Σκοποί	Στόχοι 2015	Περίοδος Υλοποίησης	Περιβαλλοντικά Προγράμματα (ΠΠ)
1	Εξοικονόμηση φυσικών πόρων	Μείωση κατανάλωσης ενέργειας κατά 5%	31/12/2015	Σύστημα Διαχείρισης Ενέργειας.
2	Εξοικονόμηση φυσικών πόρων	Προμήθεια χαρτιού: 550 τόνοι	12/2015	Μείωση χρήσης χαρτιού. Εφαρμογή προγράμματος εξοικονόμησης χαρτιού.
3	Ελαχιστοποίηση αποβλήτων	Υλοποίηση ανακύκλωσης χαρτιού στο 100% των σημείων παρουσίας της Τράπεζας	12/2015	Εφαρμογή προγράμματος ανακύκλωσης χαρτιού και υλικών συσκευασίας πανελλαδικά (χρήση δημοτικής υποδομής και εργολάβου ανακύκλωσης).
4	Ελαχιστοποίηση αποβλήτων	100% επαναχρησιμοποίηση/ανακύκλωση μελανιών εκτύπωσης (toner)	12/2015	Εφαρμογή προγράμματος αναγόμεσης σε συνδυασμό με ανακύκλωση κενών μελανοδοχείων μη επαναχρησιμοποιούμενων.
5	Ελαχιστοποίηση αποβλήτων	100% ανακύκλωση λαμπτήρων/συσσωρευτών	12/2015	Εφαρμογή προγράμματος ανακύκλωσης λαμπτήρων/συσσωρευτών.
6	Ελαχιστοποίηση αποβλήτων	100% ανακύκλωση αποσυρόμενου λοιπού ηλεκτρικού και ηλεκτρονικού εξοπλισμού	12/2015	Εφαρμογή προγράμματος ανακύκλωσης αποβλήτων ηλεκτρικού και ηλεκτρονικού εξοπλισμού.
7	Ευαισθητοποίηση σε περιβαλλοντικά θέματα	Περιβαλλοντική ευαισθητοποίηση εργαζομένων και κοινού	12/2015	Συμμετοχή ή συνεργασία σε διοργάνωση εθελοντικών δράσεων για το περιβάλλον.

7. ΠΕΡΙΒΑΛΛΟΝΤΙΚΗ ΕΠΙΔΟΣΗ

Οι άμεσες και έμμεσες περιβαλλοντικές επιπτώσεις από τη λειτουργία της Τράπεζας αποτυπώνονται με τη δημοσιοποίηση των στοιχείων περιβαλλοντικής επίδοσης. Με τον τρόπο αυτό επιτυγχάνεται τόσο η διαφανής λειτουργία όσο και η ενίσχυση της προσπάθειας για συνεχή βελτίωση του «οικολογικού αποτυπώματος» της Eurobank στο πλαίσιο εμπεριστατωμένου μηχανισμού ανάλυσης και διαχείρισης της ροής των υλικών και πόρων εντός του Οργανισμού που περιλαμβάνει τις «πράσινες προμήθειες», τη χρήση των υλικών και τη διάθεση των αποβλήτων. Με σκοπό τη συγκρισιμότητα των αποτελεσμάτων των περιβαλλοντικών δεικτών της Τράπεζας με τον υπόλοιπο χρηματοοικονομικό κλάδο, έχουν αναπτυχθεί ειδικοί δείκτες με βάση διεθνώς αποδεκτά πρότυπα και Οδηγίες.

Σημαντικότερος παράγοντας που επηρέασε δραστικά τις επιδόσεις των δεικτών του 2014 αποτελεί η λειτουργική συγχώνευση της Eurobank με το Νέο Ταχυδρομικό Ταμειυτήριο (NTT). Μέσω της συγχώνευσης αυξήθηκαν σημαντικά τα σημεία παρουσίας της Τράπεζας και ο αριθμός του προσωπικού με ανάλογες αυξήσεις στις καταναλώσεις των φυσικών πόρων, των αέριων εκπομπών και των αποβλήτων. Στις επιδόσεις των δεικτών έχουν χρησιμοποιηθεί τα ενοποιημένα στοιχεία με αποτέλεσμα να υπάρχει σε αρκετούς δείκτες σημαντική διαφοροποίηση σε σχέση με τις επιδόσεις του 2013.

7.1 Αποτελέσματα περιβαλλοντικών δεικτών

Στο ΣΠΔ τηρούνται αναλυτικά στοιχεία για τις περιβαλλοντικές επιδόσεις της Eurobank. Συνοπτικά οι περιβαλλοντικές επιδόσεις για το έτος 2014 (διάστημα Ιανουάριος 2014 – Δεκέμβριος 2014) έχουν ως εξής:

ΠΕΡΙΒΑΛΛΟΝΤΙΚΟΣ ΔΕΙΚΤΗΣ	ΠΕΡΙΒΑΛΛΟΝΤΙΚΗ ΕΠΙΔΟΣΗ		Δ(%)
	2013	2014	
Αριθμός εργαζομένων (Άτομα)	7.031	8.692	23,62
Επιφάνεια χώρων (m ²) (κτιρίων & καταστημάτων)	282.828	355.755	25,78
Κατανάλωση νερού (m ³)	68.000	86.204	26,77
Κατανάλωση νερού ανά εργαζόμενο (m ³ / εργαζόμενο)	9,67	9,92	2,55
Κατανάλωση ηλεκτρικής ενέργειας (kWh)	56.768.811	68.280.149	20,28
Κατανάλωση ηλεκτρικής ενέργειας ανά εργαζόμενο (kWh / εργαζόμενο)	8.074	7.856	-2,71
Κατανάλωση ηλεκτρικής ενέργειας ανά μονάδα επιφάνειας (kWh / m ²)	200,72	191,93	-4,38
Εκπομπές CO ₂ από κατανάλωση ηλεκτρικής ενέργειας σε tn	41.498,00	49.161,71	18,47
Εκπομπές CO ₂ από κατανάλωση ηλεκτρικής ενέργειας tn ανά εργαζόμενο	5,90	5,66	-4,17
Προμήθεια χαρτιού (Kg)	402.150	574.138	42,77
Ποσότητα χαρτιού που ανακυκλώνεται (Kg)	219.347	173.401	-20,95
Προμήθεια toners (τεμάχια)	3.776	3.713	-1,67
Αριθμός toners που ανακυκλώθηκαν /αναγομώθηκαν (τεμάχια)	2.911	4.409	51,46
Συσσωρευτές προς ανακύκλωση (Kg)	29.934	4.219	-

ΠΕΡΙΒΑΛΛΟΝΤΙΚΟΣ ΔΕΙΚΤΗΣ	ΠΕΡΙΒΑΛΛΟΝΤΙΚΗ ΕΠΙΔΟΣΗ		Δ(%)
	2013	2014	
Ανακύκλωση μπαταριών φορητού τύπου (kg)	566	562	-
Τεμάχια λαμπτήρων που ανακυκλώθηκαν	13.813 & 55,6 Kg	12.472 & 425Kg	-
Ποσότητα ορυκτέλαιων Η/Ζ που αλλάχθηκαν (Kg)	1368	120	-
Αριθμός υπαλλήλων που έχουν εκπαιδευτεί μέχρι σήμερα ²	3.149	3.291	-
Ποσοστό Εργαζομένων που έχουν εκπαιδευτεί σε περιβαλλοντικά θέματα από την έναρξη εφαρμογής του ΣΠΔ, στο σύνολο των εργαζομένων (%)	44,79	37,86	-15,47
Περιβαλλοντικές χορηγίες (€)	50.625	50.000	-
Εθελοντικές δράσεις για το περιβάλλον (Αριθμός Δράσεων) ³	0	3	-
Αριθμός ενεργών «πράσινων» τραπεζικών προϊόντων ⁴	7	6	-
Ανακύκλωση Ηλεκτρονικού / Ηλεκτρικού εξοπλισμού (Kg) ⁵	99.310	120.020	-
Ηλεκτρονικός εξοπλισμός που δόθηκε σε δωρεές (τεμάχια) ⁶	572	976	-
Αριθμός περιβαλλοντικών επιθεωρήσεων για τον έλεγχο και την τήρηση των περιβαλλοντικών όρων σε έργα ή/και επιχειρήσεις (due diligence inspection) προ της έγκρισης δανείου / επένδυσης	4	4	-
Αριθμός περιβαλλοντικών επιθεωρήσεων για τον έλεγχο και την τήρηση των περιβαλλοντικών όρων σε έργα ή/και επιχειρήσεις (due diligence inspection) μετά την έγκριση (monitoring)	12	15	-
Συνολικές εκπομπές CO ₂ σε tn	42.179,31	50.040,39	18,64
Συνολικές εκπομπές αερίων του θερμοκηπίου (GHG) σε ισοδύναμα CO ₂ (CO ₂ e) σε tn	42.179,32	50040,46	18,64
Συνολικές εκπομπές αερίων του θερμοκηπίου (GHG) σε ισοδύναμα CO ₂ (CO ₂ e) σε tn/εργαζόμενο	6,00	5,76	-4,03
Συνολικές εκπομπές αερίων του θερμοκηπίου (GHG) σε ισοδύναμα CO ₂ (CO ₂ e) σε tn ανά μονάδα επιφανείας	0,15	0,14	-5,68
Κατανάλωση πετρελαίου θέρμανσης (lt)	34.356	48.127	40,08
Κατανάλωση πετρελαίου θέρμανσης ανά εργαζόμενο	4,89	5,54	13,31
Κατανάλωση πετρελαίου θέρμανσης ανά επιφάνεια που θερμαίνεται με πετρέλαιο θέρμανσης	2,80	2,66	-5,12
Εκπομπές αερίων CO ₂ από κατανάλωση πετρελαίου θέρμανσης σε tn	96,32	134,92	40,08
Κατανάλωση φυσικού αερίου (kWh)	2.242.126	2.510.195	11,96
Κατανάλωση φυσικού αερίου ανά επιφάνεια που θερμαίνεται με φυσικό αέριο (kWh/m ²)	40	48	19,98
Εκπομπές αερίων CO ₂ από κατανάλωση φυσικού αερίου σε tn	452,82	506,91	11,94
Ένταση άνθρακα (tnCO ₂ e/€ εκ.εσόδων) ⁷	52,99	43,14	-18,59
Αριθμός Φωτοβολταϊκών δανείων	702	6	-

ΠΕΡΙΒΑΛΛΟΝΤΙΚΟΣ ΔΕΙΚΤΗΣ	ΠΕΡΙΒΑΛΛΟΝΤΙΚΗ ΕΠΙΔΟΣΗ		Δ(%)
	2013	2014	
Αριθμός ετήσιων επιδοτούμενων δανείων εξοικονόμησης κατ' οίκον	5.038	2.662	-
Νέα εγκατεστημένη ισχύς από ανανεώσιμες πηγές ενέργειας (kW)	6.960	36.130	-
Ποσοστό με σήμανση ecolabel προμηθευόμενου χαρτιού	100%	100%	-

2 – Κάθε χρόνο πραγματοποιείται προγραμματισμένος κύκλος εκπαιδεύσεων σε εργαζόμενους της Τράπεζας

3 – Ο όμιλος Eurobank και το Σώμα Ελλήνων Προσκόπων πραγματοποίησαν το 2014 περιβαλλοντικές δράσεις στο Ρέθυμνο, στη Θεσσαλονίκη και την Πάτρα. Πάρκα, πλατείες και κενοί χώροι «υιοθετούνται», αναπλάθονται και παραδίδονται στις τοπικές κοινωνίες προς όφελος των πολιτών. Η δράση «100 πάρκα & χώροι πολιτισμού» πραγματοποιείται για 4η χρονιά με την υποστήριξη του ομίλου Eurobank. Παρόμοιες δράσεις υλοποιήθηκαν από το 2010 έως το 2013 σε πάνω από 40 σημεία σε όλη την Ελλάδα.

4 – Τα ενεργά πράσινα προϊόντα είναι τα εξής :

- Κάρτα WWF VISA
- E-Statement Πελατών
- Πράσινα Δάνεια Κατοικίας
- Επενδύσεις σε φωτοβολταϊκούς σταθμούς
- Κατασκευαστικά έργα υποδομής για παραγωγή ενέργειας από Α.Π.Ε., φυσικό αέριο .
- Συμμετοχή μέσω Οχημάτων Ειδικού Σκοπού σε περιβαλλοντικά ευαισθητοποιημένες επιχειρήσεις

5 – Το σύνολο των μη λειτουργικών τεμαχίων προωθούνται προς ανακύκλωση

6 – Ο αποσυρόμενος εξοπλισμός που είναι λειτουργικός δίνεται σε δωρεές

7 – Ο δείκτης εντάχθηκε το 2014 και υπολογίστηκε εκ των υστέρων για το 2013

7.2 Περιβαλλοντική Διαχείριση

Το ΣΠΔ της Τράπεζας περιλαμβάνει προγράμματα και πρωτοβουλίες σε έξι τομείς:

1. Εκπαίδευση/ενημέρωση και ευαισθητοποίηση προσωπικού
2. Εξοικονόμηση φυσικών πόρων, όπως χαρτιού και ενέργειας
3. Ανακύκλωση και διαχείριση αποβλήτων
4. Μείωση των εκπομπών αερίων του θερμοκηπίου
5. Αξιολόγηση περιβαλλοντικών κινδύνων των δανειοδοτήσεων πελατών
6. Ανάπτυξη και προώθηση «πράσινων» τραπεζικών προϊόντων

7.2.1 Εκπαίδευση, ενημέρωση και ευαισθητοποίηση του προσωπικού

Η Eurobank φροντίζει για την ευαισθητοποίηση και την παρακίνηση του προσωπικού σε θέματα περιβάλλοντος και προσδιορίζει τις εκπαιδευτικές ανάγκες του προσωπικού σε σχέση με την Περιβαλλοντική Διαχείριση. Η Τράπεζα αναγνωρίζει ότι η ευαισθητοποίηση του προσωπικού είναι βασικός παράγοντας για την επιτυχημένη εφαρμογή του Συστήματος Περιβαλλοντικής Διαχείρισης.

Η Τράπεζα χρησιμοποιεί για την εκπαίδευση στο Σύστημα Περιβαλλοντικής Διαχείρισης πρόγραμμα εξ αποστάσεως «e-learning», το οποίο για το 2014 το παρακολούθησαν 142 άτομα προερχόμενα από το Δίκτυο Νέου Ταχυδρομικού Ταμιευτηρίου (ΔΝΤΤ) προκειμένου να υπάρχει η όσο το δυνατό συντομότερη διάχυση της περιβαλλοντικής κουλτούρας της Τράπεζας στο νέο προσωπικό, μεταβάλλοντας το ποσοστό των εργαζομένων της Τράπεζας που έχουν εκπαιδευτεί σε περιβαλλοντικά θέματα σε 37,86%. Το e-learning συμβάλλει μεταξύ άλλων στη μείωση των μετακινήσεων των εκπαιδευομένων με αποτέλεσμα την περαιτέρω μείωση των εκπομπών αερίων του θερμοκηπίου.

Επίσης είναι σε λειτουργία ειδική σελίδα για το ΣΠΔ στο εσωτερικό διαδίκτυο της Τράπεζας (Intranet) με σκοπό τη διαρκή ενημέρωση του προσωπικού για θέματα περιβαλλοντικής διαχείρισης ενώ, σε τακτά χρονικά διαστήματα, πραγματοποιείται επικοινωνία με το προσωπικό για επιμέρους θέματα των περιβαλλοντικών προγραμμάτων της Τράπεζας ενισχύοντας την ενημέρωση αλλά και τη συμμετοχή.

7.2.2 Εξοικονόμηση φυσικών πόρων

7.2.2.1 Ενέργεια και κλιματική αλλαγή

Παρά το γεγονός ότι η συμβολή της Τράπεζας στο φαινόμενο του θερμοκηπίου αφορά κυρίως έμμεσες εκπομπές αερίων (μέσω της κατανάλωσης ηλεκτρικής ενέργειας), η σημασία του φαινομένου της Κλιματικής Αλλαγής καθιστά την παρακολούθηση όλων των καταναλώσεων ενέργειας και των αντίστοιχων εκπομπών μία από τις σημαντικότερες προτεραιότητές μας. Στο πλαίσιο αυτό το Πρόγραμμα Εξοικονόμησης Ενέργειας εξελίχθηκε μέσα στο 2014 σε Σύστημα Περιβαλλοντικής Διαχείρισης κατά ISO 50001:2011.

Η Τράπεζα χρησιμοποιεί ήδη από το 2008 για την παρακολούθηση του Προγράμματος Εξοικονόμησης Ενέργειας το διεθνώς αποδεκτό Πρωτόκολλο GreenHouse Gas Protocol (GHG) (<http://www.ghgprotocol.org/>).

Το πρωτόκολλο αυτό δημιουργήθηκε από το World Business Council for Sustainable Development και το World Resources Institute με σκοπό τη συστηματοποίηση της διαχείρισης ενέργειας από επιχειρήσεις και οργανισμούς. Συνεπώς τα συστήματα καταγραφής και ανάλυσης παρέχουν αυξημένες δυνατότητες παρακολούθησης και λήψης διαχειριστικών αποφάσεων.

Στο πλαίσιο αυτό καταγράφονται και επιμερίζονται οι καταναλώσεις ενέργειας και υπολογίζονται οι άμεσες και έμμεσες εκπομπές αερίων του θερμοκηπίου.

Στις άμεσες καταναλώσεις υπολογίζεται η κατανάλωση από την καύση πετρελαίου και φυσικού αερίου για θέρμανση. Στις έμμεσες υπολογίζεται η κατανάλωση ηλεκτρικής ενέργειας για όλες τις λειτουργίες του οργανισμού. Οι αντίστοιχες εκπομπές αερίων του θερμοκηπίου διαχωρίζονται σε άμεσες (Score 1) από την καύση του πετρελαίου και φυσικού αερίου, και έμμεσες της ηλεκτρικής ενέργειας που καταναλώνει η Τράπεζα (Score 2), καθώς και τις εκπομπές που αντιστοιχούν στα επαγγελματικά ταξίδια των εργαζομένων (Score 3).

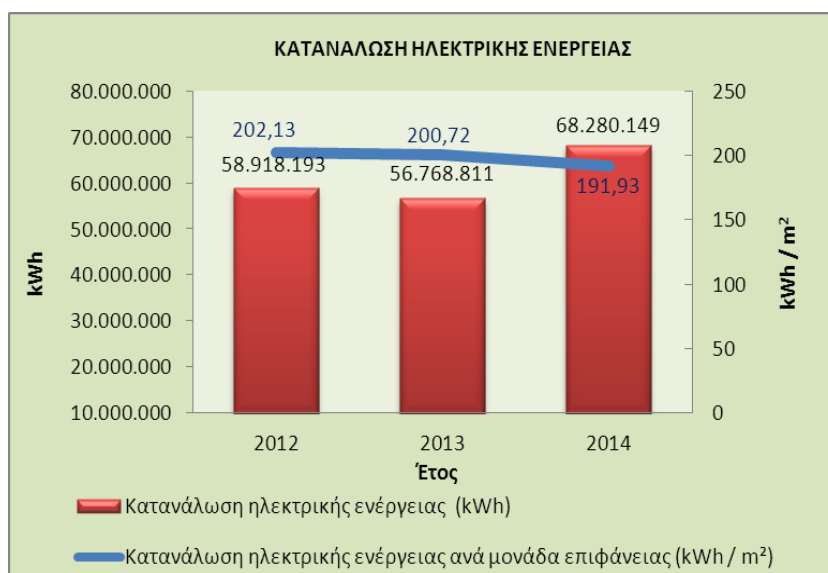

Το 2014 για το σύνολο της Τράπεζας, συμπεριλαμβανομένου και των στοιχείων από τα σημεία του NTT η συνολική κατανάλωση πετρελαίου θέρμανσης ανήλθε σε 48.127 λίτρα, η κατανάλωση φυσικού αερίου ανήλθε σε 2.510.195 kWh, η κατανάλωση ηλεκτρικής ενέργειας ανήλθε σε 68.280.149kWh ενώ

πραγματοποιήθηκαν 1.600.020 μίλια επαγγελματικών αεροπορικών ταξιδιών. Η συνολική κατανάλωση ηλεκτρικής ενέργειας το 2014 αυξήθηκε κατά 20,28% σε σχέση με το 2013 (56.768.811kWh). Ωστόσο για τα σημεία παρουσίας της Eurobank, πριν τη λειτουργική συγχώνευση με το NTT, η κατανάλωση για όλο το 2014 ήταν 55.677.154 kWh που αντιστοιχεί σε μείωση 1,92% σε σχέση με το 2013. Σημειώνεται ακόμα ότι επιτεύχθηκε ο στόχος που είχε τεθεί (Βλέπε Περιβαλλοντική Έκθεση 2013 σελίδα 16, 1^{ος} στόχος) για την δυνατότητα ενοποιημένου υπολογισμού των καταναλώσεων των σημείων της Eurobank και του ΔΝΤΤ.

Η κατανάλωση ηλεκτρικής ενέργειας ανά εργαζόμενο ανήλθε σε 7.856 kWh/εργαζόμενο έναντι 8.074 kWh/εργαζόμενο το 2013, παρουσιάζοντας μείωση κατά 2,71%.

Η διαχείριση της ενέργειας και η παρακολούθηση των σχετικών δεικτών αποσκοπεί στην λήψη των κατάλληλων αποφάσεων για παρεμβάσεις που θα ελαχιστοποιήσουν τη συμβολή της Τράπεζας στο φαινόμενο του Θερμοκηπίου και την Κλιματική Αλλαγή. Στο πλαίσιο μείωσης των άμεσων εκπομπών αερίων του θερμοκηπίου από την καύση του πετρελαίου, αναπτύχθηκαν υποδομές για τη σταδιακή χρήση φυσικού αερίου στα μεγάλα κτίρια Διοίκησης προσδοκώντας παράλληλα βελτίωση της απόδοσης των αντίστοιχων συστημάτων θέρμανσης κατά 5-10 %.

Επιπλέον, εντός του 2014, με βάση τα αποτελέσματα από την παρακολούθηση της κατανάλωσης ενέργειας, πραγματοποιήθηκαν επεμβάσεις τόσο στον υπάρχοντα εξοπλισμό όσο και κατά το σχεδιασμό των νέων χώρων που αφορούν στον εσωτερικό φωτισμό, τις φωτεινές επιγραφές, τον κλιματισμό και τις ηλεκτρικές εγκαταστάσεις.

Το 2014 συνεχίστηκε η επιλογή ηλεκτρονικού εξοπλισμού με εξοικονόμηση ενέργειας (π.χ. σήμανση Energy Star) στο πλαίσιο ανανέωσης παλαιού ηλεκτρονικού εξοπλισμού του κτιριακού συγκροτήματος της Ν. Ιωνίας.

Επίσης το 2014 συνεχίστηκε η αυξημένη χρήση των τεχνολογιών video-conferencing για κάλυψη αναγκών απομακρυσμένης επικοινωνίας όπως επίσης και των e-learning προγραμμάτων εκπαίδευσης με σκοπό τη μείωση των επαγγελματικών ταξιδιών και την αντίστοιχη μείωση των εκπομπών του CO₂.

Οι συνολικές εκπομπές του CO₂ αυξήθηκαν κατά 18,64% λόγω της συγχώνευσης το 2014 και ανήλθαν σε 50.040,39 τόνους CO₂ (641,83 τόνοι άμεσες, 49.398,56 τόνοι έμμεσες), έναντι 42.179,31 τόνων το 2013.

Αντίστοιχα οι συνολικές εκπομπές αερίων του θερμοκηπίου σε ισοδύναμα διοξειδίου του άνθρακα (CO₂e) ανήλθαν σε 50.040,46 τόνους. Οι εκπομπές αερίων του θερμοκηπίου σε ισοδύναμα διοξειδίου του άνθρακα (CO₂e) ανά μονάδα επιφάνειας ανήλθε σε 0,14 τόνους/m² ενώ ανά εργαζόμενο σε 5,76 tη/εργαζόμενο παρουσιάζοντας μείωση 4,03% και 5,68% αντίστοιχα σε σχέση με το 2013.

Αναλυτικά η συνεισφορά των αερίων του θερμοκηπίου (διοξείδιο του άνθρακα, μεθάνιο, υποξείδιο του

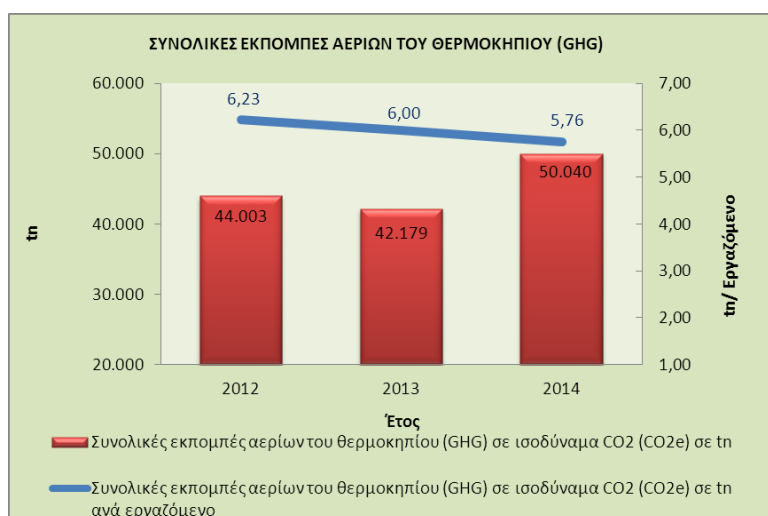

αζώτου) στο σύνολο των εκπομπών καθώς και οι ετήσιες εκπομπές αερίων ρύπων στην ατμόσφαιρα από χρήση πετρελαίου και φυσικού αερίου για το 2014 είναι οι εξής:

Ανάλυση CO ₂ e (tn) *				Ανάλυση ατμοσφαιρικών εκπομπών αερίων ρύπων (tn)		
Από CO ₂	Από CH ₄	Από N ₂ O	Σύνολο CO ₂ e	Από SO ₂	Από NOx	Σωματίδια
50040,39	0,0634	0,0020	50.040,46	0,034	0,450	0,030

*Ο υπολογισμός των υπολοίπων αερίων του θερμοκηπίου (σε ισοδύναμα CO₂) γίνεται βάσει των υπολογιστικών φύλλων του GHG protocol.

Οι κυριότερες παρεμβάσεις που πραγματοποιήθηκαν το 2014 τόσο στον υπάρχοντα εξοπλισμό όσο και στο σχεδιασμό των νέων χώρων που αφορούν στον εσωτερικό φωτισμό, τις φωτεινές επιγραφές, τον κλιματισμό, τις ηλεκτρικές εγκαταστάσεις και τις εγκαταστάσεις υποδομών φυσικού αερίου είναι:

α. Φωτισμός

Το 2014, στα καταστήματα και σε όλους τους χώρους που εκτελέστηκαν εκτεταμένες εργασίες διασκευής-ανακαίνισης, τοποθετήθηκαν νέα φωτιστικά σώματα με τεχνολογία εξοικονόμησης ενέργειας (λαμπτήρες φθορισμού T5, 4x14W και ηλεκτρονικά ballast). Η μείωση καταναλισκόμενης ενέργειας φωτισμού εκτιμάται σε 25% τουλάχιστον σε σχέση με τον μέχρι τώρα τύπο φωτιστικών σωμάτων που έχει χρησιμοποιηθεί. Επίσης υλοποιήθηκε εφαρμογή και τεχνοοικονομική αξιολόγηση της εγκατάστασης λαμπτήρων τεχνολογίας LED Tube 2x18W στη θέση των αντίστοιχων λαμπτήρων T8 2x36W και μαγνητικό ballast που εξυπηρετούν τη λειτουργία φωτισμού επί 24 ώρες σε υπόγειο γκαράζ του συγκροτήματος Νέας Ιωνίας και στο υπόγειο γκαράζ του κτηρίου Πετμεζά. Η μείωση της καταναλισκόμενης ενέργειας εκτιμάται περίπου σε 60% τουλάχιστον σε σχέση με την προτέρα κατάσταση (LED vs Fluorescent magnetic ballast).

β. Φωτεινές επιγραφές

Το 86% των φωτεινών επιγραφών που είναι εγκατεστημένες σε καταστήματα και κτίρια της Τράπεζας είναι εξοπλισμένες με διάταξη που διακόπτει αυτόματα τη λειτουργία τους τις νυκτερινές ώρες. Στα μέσα του 2014 ξεκίνησε η αντικατάσταση των λαμπτήρων NEON και φθορισμού των φωτεινών επιγραφών του δικτύου καταστημάτων με λαμπτήρες τεχνολογίας LED. Ειδικότερα μέχρι το τέλος του 2014 έχει ολοκληρωθεί η αντικατάσταση με λαμπτήρες τεχνολογίας led στο 30% των καταστημάτων (155 καταστήματα επί συνόλου 506). Επιπροσθέτως, στο τέλος του 2014 ξεκίνησε και βρίσκεται σε εξέλιξη η αντικατάσταση με λαμπτήρες τεχνολογίας led στα φωτιζόμενα BRANDWALL. Εκτιμάται ότι θα επιτευχθεί εξοικονόμηση ενέργειας σε ποσοστό τουλάχιστον 80%.

γ. Κλιματισμός

Στο δίκτυο καταστημάτων και στα κτίρια γραφείων της Τράπεζας τοποθετήθηκαν συστήματα κλιματισμού με εξοικονόμηση ενέργειας και παράλληλα αυξημένες δυνατότητες βελτίωσης των συνθηκών των αντίστοιχων χώρων, που συνεισφέρουν ιδιαίτερα στον αερισμό των χώρων πέρα από τις ανάγκες για ψύξη – θέρμανση.

Συγκεκριμένα, τα νέα συστήματα κλιματισμού που εγκαταστάθηκαν το 2014 αφορούν:

- πολυδιαιρούμενα συστήματα μεταβλητής παροχής ψυκτικού μέσου (VRF) τα οποία συνδυάστηκαν με εναλλάκτες αέρα – αέρα που επιτρέπουν τον προκλιματισμό εξωτερικά («φρέσκου») αέρα με χαμηλή κατανάλωση ρεύματος.
- αυτόνομα κλιματιστικά μηχανήματα διαιρούμενου τύπου (split), με έλεγχο λειτουργίας μέσω «inverter», υψηλής ενεργειακής κλάσης (A ή B+) που λειτουργούν με οικολογικό Freon R410a και παρουσιάζουν ψηλούς βαθμούς απόδοσης.
- συστήματα νερού με αερόψυκτα κλιματιστικά συγκροτήματα ενεργειακής κλάσης A, υψηλού συντελεστή απόδοσης που λειτουργούν με το οικολογικό ψυκτικό ρευστό R410A.

Οι εγκαταστάσεις έγιναν στα καταστήματα Καβάλας (226), Λαγκαδά (376), Κουκακίου (072), Αιγίου (152), Λειβαδιάς (762), Μεσσήνης (317) και Καρδίτσας (711), στο κτίριο Πεσμαζόγλου καθώς και στα γραφεία της Τράπεζας στο κτίριο Θεσσαλονίκης & Φλωρίνης.

δ. Βελτίωση απόδοσης Ηλεκτρικών εγκαταστάσεων

Το 2014 δρομολογήθηκαν ενέργειες και παρεμβάσεις με σκοπό τη μείωση της κατανάλωσης ενέργειας από τις ηλεκτρικές εγκαταστάσεις στους χώρους γραφείων και καταστημάτων. Οι ενέργειες αυτές περιλαμβάνουν:

- Επέκταση του συστήματος BMS στους ορόφους του κτιρίου Πεσμαζόγλου το οποίο επίσης ανακαινίστηκε.
- Τοποθέτηση αισθητήρων ανίχνευσης κίνησης για τη λειτουργία της εγκατάστασης φωτισμού σε υπόγειους χώρους στάθμευσης (γκαράζ κτιρίου Πετμεζά).
- Σχεδιασμό ηλεκτρικών γραμμών φωτισμού, ώστε να υπάρχει η δυνατότητα να παραμένουν «σβησμένα» τα φώτα σε ζώνες των χώρων γραφείων και καταστημάτων κοντά στα παράθυρα

ε. Λοιπά μέτρα εξοικονόμησης ενέργειας

Ταυτόχρονα με τα ανωτέρω μέτρα συνεχίστηκε η ενημέρωση και ευαισθητοποίηση του προσωπικού της Τράπεζας στα θέματα εξοικονόμησης ενέργειας, ως εξής :

- Ενημέρωση των καταστημάτων από ΔΠΠ, μέσω του Οδηγού Περιβαλλοντικής Διαχείρισης (ΣΠΔ), όπου περιλαμβάνεται ο δεκάλογος εξοικονόμησης ενέργειας που περιέχει απλές περιβαλλοντικές πρακτικές και οδηγίες για τη δυνατότητα συμβολής του κάθε εργαζομένου.
- Αποστολή από ΔΠΠ στα καταστήματα, ειδικού Περιβαλλοντικού Ερωτηματολογίου όπου δίνεται η δυνατότητα παρατηρήσεων και σε ενεργειακά θέματα.

Βράβευση του ομίλου Eurobank στα Environmental Awards 2015

Για μια ακόμη φορά ο όμιλος Eurobank βραβεύτηκε για τις περιβαλλοντικές του επιδόσεις κατά τη συμμετοχή του στο διαγωνισμό Environmental Awards 2015 όπου κατέκτησε το βραβείο GOLD στην κατηγορία «Αποδοτική διαχείριση ενέργειας/ Energy efficiency in business». Στον συγκεκριμένο διαγωνισμό, στον οποίο αναδεικνύονται βέλτιστες πρακτικές, διαδικασίες ή πρωτοβουλίες για την προστασία του Περιβάλλοντος και την Αειφορία από επιχειρήσεις, οργανισμούς και φορείς στην Ελλάδα, η Eurobank έχει αποκτήσει άλλα δύο βραβεία στα Environmental Awards 2013, στις κατηγορίες «Sustainable Procurement» και «Climate Protection-GHG Footprinting».



Η νέα αυτή βράβευση της Τράπεζας στα θέματα Διαχείρισης Ενέργειας αποτελεί επικύρωση αφενός του υψηλού επιπέδου τεχνογνωσίας και προσήλωσής της σε οργανωτικά και τεχνικά θέματα του συγκεκριμένου αντικειμένου και, αφετέρου, της περιβαλλοντικής ευαισθησίας του προσωπικού της, που με μικρές καθημερινές κινήσεις συμβάλλει στην ορθολογική χρήση της ενέργειας

Προγραμματισμός 2015

Οι αρμόδιες Υπηρεσίες της Τράπεζας προγραμματίζουν εντός του 2015 τις κάτωθι ενέργειες:

α) Θα εξακολουθήσει να εφαρμόζεται σε όλα τα νέα Καταστήματα και χώρους γραφείων της Τράπεζας όπως και σε όλους τους χώρους που εφαρμόζονται εκτεταμένες εργασίες ανακαίνισης:

- η τοποθέτηση οικολογικών φωτιστικών σωμάτων με λαμπτήρες T5 και ηλεκτρονικά ballast
- η αντικατάσταση των φωτεινών επιγραφών με LED
- η εγκατάσταση φωτισμού LED στα υπόγεια παρκινγκ

- η εγκατάσταση συστημάτων κλιματισμού VRF, αυτόνομων κλιματιστικών μηχανημάτων καθώς και η εγκατάσταση αερόψυκτων κλιματιστικών συγκροτημάτων νερού ενεργειακής κλάσης A
- εγκατάσταση συστήματος αερισμού-εξαερισμού με ανάκτηση αέρα

β) Εκστρατεία εξοικονόμησης Ενέργειας

Ήδη από τον Ιανουάριο του 2015 υλοποιείται η εκστρατεία εξοικονόμησης Ενέργειας μέσα στον Όμιλο με βασικό μήνυμα «Καλή ενέργεια – Δεν τη σπαταλάμε, την κάνουμε κάτι καλό», η οποία στοχεύει στην σημαντική ευαισθητοποίηση του προσωπικού συνδυάζοντας πέρα από τα περιβαλλοντικά και κοινωνικά οφέλη και κίνητρα καθώς συνδέεται με χρηματικό ποσό που θα δοθεί ως δωρεά για την θέρμανση του Λύρειου Παιδικού Ιδρύματος. Στο πλαίσιο της ευαισθητοποίησης εντάσσονται οι κάτωθι ενέργειες:

- Επικοινωνία της εκστρατείας μέσω ειδικού banner στο intranet site του Ομίλου, με e-mails προς το σύνολο του προσωπικού και με περιοδική υπενθύμιση των συμβουλών του δεκαλόγου εξοικονόμησης ενέργειας μέσω ηλεκτρονικών μηνυμάτων.
- Τοποθέτηση ειδικών αυτοκόλλητων εξοικονόμησης ενέργειας σε όλα τα κτίρια Διοίκησης και τα καταστήματα δίπλα σε διακόπτες ρεύματος, κλιματισμού και πολυμηχανήματα για διαρκή παρακίνηση προς τη σωστή χρήση ενέργειας.
- Αποστολή ενημερωτικού δελτίου (Newsletter), ανά 3μηνο, με στοιχεία εξοικονόμησης ενέργειας από την εκστρατεία και άλλα περιβαλλοντικά θέματα



γ) Υλοποίηση τεχνικών εκθέσεων αυτοψίας σε επιλεγμένα καταστήματα, από την ετήσια λίστα με τα στοιχεία κατανάλωσης ενέργειας στη Τράπεζα και σε συνεργασία και με την Eurobank Properties Services (EPS). Ο έλεγχος θα πραγματοποιηθεί στο πλαίσιο της συνεργασίας με την EPS εντός του 1^{ου} τετραμήνου του 2015 και περιλαμβάνει μεταξύ άλλων αναλυτική καταγραφή του προφίλ καταναλώσεων στο χώρο, τοποθέτηση μετρητών ανά σημείο μέτρησης, εντοπισμό εξοπλισμού ή λειτουργιών που επιδέχονται άμεση βελτίωση κλπ.

δ) Προγραμματισμός δράσεων εξοικονόμησης ενέργειας στα καταστήματα/κτίρια στο πλαίσιο της τελικής συνεργασίας διαμοιραζόμενου οφέλους με την EPS, για το δεύτερο εξάμηνο του 2015.

ε) Διερεύνηση δυνατοτήτων και υλοποίηση επεμβάσεων στις Η/Μ υποδομές του κτιριακού συγκροτήματος Ν. Ιωνίας, με σκοπό την αποδοτική διαχείριση ενέργειας σε σχέση με την ειδική σύμβαση με ΔΕΗ.

στ) Επιπλέον με την ολοκλήρωση των «συγχωνεύσεων» των συστημάτων του NTT & Proton Bank στο Data Center Νέας Ιωνίας, θα επανεξεταστούν θέματα που είχαν προσωρινά ανασταλεί λόγω της συγχώνευσης μέσα στο 2014 και είναι τα εξής:

- Εγκατάσταση συστήματος για την παρακολούθηση και τη διαχείριση Ενέργειας του Data Center.
- Σχεδιασμός, ανάλυση και αξιολόγηση συστήματος αξιοποίησης χαμηλών εξωτερικών θερμοκρασιών στη λειτουργία της εγκατάστασης κλιματισμού κατά τη χειμερινή περίοδο (free cooling) με σκοπό τη αποτελεσματικότερη / αποδοτικότερη χρήση του κλιματισμού του Data Center.

ζ) Πιλοτική Εγκατάσταση LED φωτισμού σε γραφειακούς χώρους.

η) Αντικατάσταση παλαιών ενεργοβόρων συστημάτων κλιματισμού σε 4 καταστήματα.

7.2.2.2 Χαρτί

Ο εξορθολογισμός και ο έλεγχος της κατανάλωσης χαρτιού αποτελεί έναν σημαντικό περιβαλλοντικό στόχο για την Τράπεζα. Ωστόσο η ετήσια προμήθεια χαρτιού παρουσίασε αύξηση κατά 42,77 % το 2014 έναντι του 2013 και ανήλθε σε 574.138 κιλά λόγω της αύξησης του δικτύου καταστημάτων μέσω της συγχώνευσης. Αυτό είχε ως αποτέλεσμα την μη επίτευξη του στόχου των 465 τόνων που είχε τεθεί για το 2014 (Βλέπε Περιβαλλοντική Έκθεση 2013 σελίδα 16, 2^{ος} στόχος).



Η αναλογία προμήθειας χαρτιού ανά εργαζόμενο λόγω της συγχώνευσης αυξήθηκε κατά 15,49% και ανήλθε σε 66,05 κιλά, έναντι 57,20 κιλών ανά εργαζόμενο το 2013.

Οι δράσεις μείωσης κατανάλωσης χαρτιού που ακολουθεί η Τράπεζα αναφέρονται αναλυτικά στην Περιβαλλοντική Έκθεση 2013 συνεχίστηκαν και το 2014 ενώ επεκτάθηκαν και στο ΔΝΤΤ.

7.2.2.3 Νερό

Το νερό αποτελεί το σημαντικότερο φυσικό πόρο και για το σκοπό αυτό η Τράπεζα αποδίδει μεγάλη βαρύτητα στην εξοικονόμησή του. Ένα από τα μέτρα εξοικονόμησης νερού είναι η εγκατάσταση ειδικών συστημάτων κλιματισμού, τα οποία είναι αερόψυκτα και άρα καταναλώνουν λιγότερο νερό. Το 2014 η κατανάλωση ανήλθε σε 86.204 κυβικά μέτρα, επίδοση που αντιστοιχεί σε αύξηση 26,77% σε σχέση με την ετήσια κατανάλωση το 2013 και οφείλεται στην λειτουργική συγχώνευση των Τραπεζών. Ο δείκτης κατανάλωση νερού ανά εργαζόμενο, αυξήθηκε κατά 2,55 % και ανήλθε στο 9,92 m³/εργαζόμενο έναντι 9,67 m³/εργαζόμενο το 2013. Η Τράπεζα έχει θέσει ως στόχο την ορθολογιστική μείωση της κατανάλωσης νερού και την σταθεροποίησή της στο ύψος του 9 m³/εργαζόμενο το έτος.

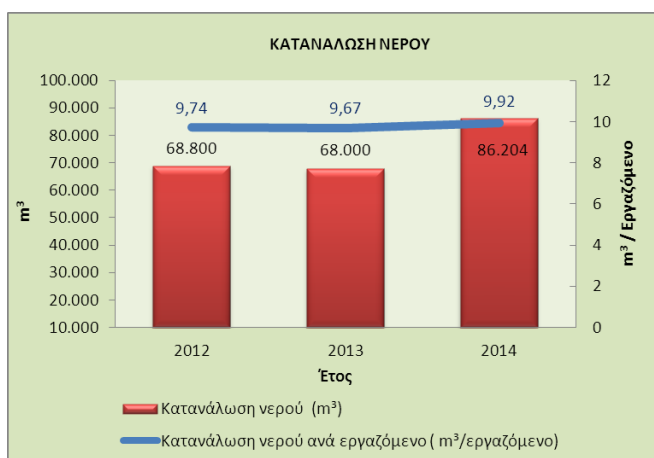

7.2.3 Ανακύκλωση και διαχείριση αποβλήτων

Στην Τράπεζα γίνεται κάθε δυνατή προσπάθεια ώστε να ανακυκλώνονται ή/και να αξιοποιούνται όλα τα παραγόμενα απόβλητα. Όλα τα στερεά απόβλητα ανάλογα με το είδος τους, συλλέγονται σε κατάλληλους κάδους ή σε συγκεκριμένους χώρους από όπου παραλαμβάνονται είτε από τους αρχικούς προμηθευτές των υλικών ή από αδειοδοτημένους υπεργολάβους διαχείρισης αποβλήτων.

Η προσπάθεια στην κατεύθυνση αυτή αρχίζει από την προμήθεια υλικών με πρόνοια, ώστε τα απόβλητά τους να έχουν χαμηλές επιπτώσεις στο περιβάλλον όπως συσσωρευτές ξηρού τύπου ή υλικά ανακαίνισης χώρων χωρίς αμίαντο.

Σήμερα η Τράπεζα παρακολουθεί τη ροή των κυριότερων αποβλήτων (waste streams) φροντίζοντας για την καλύτερη δυνατή διαχείρισή τους και τη μείωση των επιπτώσεων στο περιβάλλον. Μέσα στο 2014 τα προγράμματα ανακύκλωσης και διαχείρισης αποβλήτων επεκτάθηκαν και στα καταστήματα του ΔΝΤΤ.

Συνεπώς, σήμερα η Τράπεζα παρακολουθεί και διαχειρίζεται τον κύκλο ζωής εντός του οργανισμού των εξής υλικών:

1. Μελανοδοχεία (toner cartridges)
2. Χαρτί και Υλικά Συσκευασίας
3. Απόβλητα Ηλεκτρικού & Ηλεκτρονικού Εξοπλισμού
4. Λαμπτήρες
5. Συσσωρευτές
6. Πιστωτικές κάρτες

Πάγιος στόχος της Τράπεζας είναι η συνεχής επέκταση των προγραμμάτων ανακύκλωσης ώστε να γίνεται ασφαλής διαχείριση όλων των εξερχομένων υλικών που μπορούν να ανακυκλωθούν.

7.2.3.1 Μελανοδοχεία (toner cartridges)

Το πρόγραμμα διαχείρισης των μελανοδοχείων στις μονάδες και τα καταστήματα της Τράπεζας επεκτάθηκε το 2014 και στο ΔΝΤΤ. Το πρόγραμμα αναβαθμίζει το ρόλο της ανακύκλωσης αφού στόχος είναι η επανάχρηση του συνόλου των μελανοδοχείων (toners cartridges). Τα δε μελανοδοχεία τα οποία δεν μπορούν να αναγομωθούν οδηγούνται προς ανακύκλωση σε αδειοδοτημένους φορείς.

Το 2014 η συνολική προμήθεια μελανοδοχείων (toners) ανήλθε σε 3.713 τεμάχια έναντι 3.776 σε σχέση με το 2013. Η μείωση κατά 1,67%, παρά τη λειτουργική συγχώνευση με τις δύο Τράπεζες, οφείλεται στη περαιτέρω επέκταση του προγράμματος «Managed Print Services» μέσα στο 2014. Η συνολική προμήθεια μελανοδοχείων (toners cartridges) ανά εργαζόμενο ανήλθε το 2014 σε 0,43 τεμάχια/εργαζόμενο, ενώ η ανακύκλωση/αναγόμωση αφορά το 100% των κενών μελανοδοχείων μέσω του σχετικού μηχανισμού διαχείρισης επιτυγχάνοντας τον σχετικό στόχο που είχε τεθεί για το 2014 (Βλέπε Περιβαλλοντική Έκθεση 2013 σελίδα 16, 4^{ος} στόχος).

Στόχος είναι εντός του 2015 όπου προβλέπεται η επέκταση του προγράμματος «Managed Print Services» σε όλη το δίκτυο καταστημάτων, να συνεχιστεί η εύρυθμη λειτουργία του προγράμματος σε όλη την επικράτεια, οδηγώντας έτσι σε περαιτέρω μείωση της προμήθειας toner και την 100% ασφαλή διαχείριση των κενών μελανοδοχείων.

7.2.3.2 Ανακύκλωση Χαρτιού και υλικών συσκευασίας

Το πρόγραμμα ανακύκλωσης χαρτιού επανασχεδιάστηκε το 1^ο εξάμηνο του 2014 προκειμένου να συμπεριλάβει και τα καταστήματα του ΔΝΤΤ καθώς και τα καταστήματα της Νησιωτικής Ελλάδας. Βασική αλλαγή στο πρόγραμμα είναι η παράλληλη με τη χρήση των υπηρεσιών εταιρείας ανακύκλωσης ένταξη της χρήσης των δημοτικών συστημάτων ανακύκλωσης για την διαχείριση του χαρτιού και των υλικών συσκευασίας. Έτσι υπήρξε αύξηση κατά 62% των σημείων υλοποίησης ανακύκλωσης χαρτιού και υλικών συσκευασίας καλύπτοντας πλέον το σύνολο των καταστημάτων και κτιρίων της Eurobank και του ΔΝΤΤ.

Η ποσότητα χαρτιού που ανακυκλώθηκε από τον εργολάβο ανακύκλωσης το 2014 ανέρχεται συνολικά σε 173 τόνους, το οποίο αντιστοιχεί στο 30,20% της προμηθευόμενης ποσότητας χαρτιού που φαινομενικά υπολείπεται του στόχου των 40-60% που είχε τεθεί για το 2014 (βλέπε Περιβαλλοντική Έκθεση 2013 σελίδα 16, 3^{ος} στόχος). Ωστόσο η πραγματική ποσότητα είναι σαφώς μεγαλύτερη καθώς για την ποσότητα που διοχετεύεται στα δημοτικά συστήματα ανακύκλωσης και αφορά πάνω από το 70% των καταστημάτων δεν υπάρχουν μετρήσεις.

Τέλος ανακυκλώθηκαν 0,38 τόνοι υλικών συσκευασίας (πλαστικό, αλουμίνιο, χάρτινες συσκευασίες).

7.2.3.3 Ηλεκτρικός & Ηλεκτρονικός εξοπλισμός

Το 2014 συνεχίστηκε η ασφαλής διαχείριση του αποσυρόμενου εξοπλισμού (ηλεκτρικού & ηλεκτρονικού) μέσω είτε της επανάχρησης (εντός των μονάδων της Τράπεζας) και των δωρεών σε εξωτερικούς φορείς είτε μέσω της ανακύκλωσης όσων συσκευών δεν μπορούν να επαναχρησιμοποιηθούν. Η ανακύκλωση γίνεται σε συνεργασία με το επίσημο Σύστημα του Υπουργείου Παραγωγικής Ανασυγκρότησης Περιβάλλοντος & Ενέργειας (πρώην ΥΠΕΚΑ) και τους σχετικούς αδειοδοτημένους συνεργάτες του. Εντός του 2014 ανακυκλώθηκαν περίπου 120.020 κιλά εξοπλισμού (8.180 τεμάχια) που αντιστοιχεί στο 100% του αποσυρόμενου εξοπλισμού, επιτυγχάνοντας το στόχο που είχε τεθεί (βλέπε Περιβαλλοντική Έκθεση 2013 σελίδα 16, 6^{ος} στόχος). Για το 2015 ο στόχος παραμένει ο ίδιος.

Η Τράπεζα στο πλαίσιο της διαχείρισης του κύκλου ζωής των υλικών που προμηθεύεται, συνέχισε το επιτυχημένο πρόγραμμα δωρεάς ηλεκτρονικού εξοπλισμού. Έτσι το 2014 προσφέρθηκαν 976 τεμάχια ηλεκτρονικού εξοπλισμού σε δωρεές.

7.2.3.4 Λαμπτήρες/Συσσωρευτές

Οι χρησιμοποιημένοι λαμπτήρες και οι συσσωρευτές αποτελούν απόβλητα που ελέγχονται από τη σχετική περιβαλλοντική νομοθεσία. Η δε ασφαλής διάθεσή τους αποτρέπει τους κινδύνους ρύπανσης του εδάφους και του υδροφόρου ορίζοντα με βαρέα μέταλλα και άλλες επικίνδυνες ουσίες. Το 2014, η Τράπεζα συνέχισε τη συνεργασία με τους εγκεκριμένους φορείς διαχείρισης αυτών των υλικών. Συνολικά παραδόθηκαν προς ασφαλή διάθεση 12.472 τεμάχια και 425 κιλά καμένοι λαμπτήρες.

Επίσης δώθηκαν προς ασφαλή διαχείριση, συσσωρευτές βάρους 4.219 κιλών, όπου περιλαμβάνονται αποσυρόμενοι συσσωρευτές UPS μεγάλου τύπου από κτίρια Διοίκησης. Επίσης σε επιλεγμένους χώρους εντός Αττικής γίνεται περισυλλογή μπαταριών φορητού τύπου (ΑΦΗΣ), ανακυκλώνοντας συνολικά 562κιλά.

Το 2014 επιτεύχθηκε ο στόχος που είχε τεθεί για την ανακύκλωση του 100% των αποσυρόμενων λαμπτήρων και συσσωρευτών (βλέπε Περιβαλλοντική Έκθεση 2013 σελίδα 16, 5^{ος} στόχος).

Ως στόχος για το 2015 παραμένει η ασφαλής διαχείριση του 100% των υλικών αυτών.

7.2.3.5 Πιστωτικές Κάρτες

Οι πιστωτικές κάρτες που έχουν λήξει ή ακυρωθεί και μας επιστρέφονται από τους πελάτες μας αποτελούν μη επικίνδυνα απόβλητα τα οποία και διαχειριζόμαστε. Το 2012, η Τράπεζα ξεκίνησε συνεργασία με εταιρεία που ανέλαβε την διαχείριση αυτών των υλικών και την εξαγωγή τους σε αδειοδοτημένες μονάδες ανακύκλωσης στο εξωτερικό. Το 2014 παραδόθηκαν για καταστροφή και ανακύκλωση περίπου 180 κιλά καρτών. Ως στόχος για το 2015 τίθεται η διαχείριση του 100% των

ληγμένων ή ακυρωμένων πιστωτικών καρτών που επιστρέφονται από τους πελάτες μας. Λόγω της λειτουργικής συγχώνευσης και της ύπαρξης διαφορετικών προτεραιοτήτων για την Τράπεζα, δεν υλοποιήθηκε επέκταση του προγράμματος για την συγκέντρωση των ληγμένων πιστωτικών καρτών που προκύπτουν από την αυτόματη ανανέωσή τους από τους πελάτες μας. Ωστόσο έχουν εντοπιστεί μεθοδολογίες υλοποίησής του εν λόγω προγράμματος και διερευνάται η βέλτιστη επιλογή προκειμένου να υλοποιηθεί.

7.2.3.6 Ασφαλής αποξήλωση, διαχείριση και οριστική διάθεση στοιχείων αμιάντου

Στο πλαίσιο της λειτουργικής συγχώνευσης του Νέου Ταχυδρομικού Ταμιευτηρίου με την Τράπεζα και της ένταξης του συνόλου των κτιριακών του εγκαταστάσεων σε αυτή, εντοπίστηκαν υλικά δομικών κατασκευών και μονωτικών υλικών που περιείχαν αμιάντο στις κτιριακές εγκαταστάσεις επί της οδού Πεσμαζόγλου 2-6 στην Αθήνα. Μετά από σχετική έγκριση από την περιφέρεια Αττικής, υλοποιήθηκε η ασφαλής αποξήλωση, διαχείριση και οριστική διάθεση των στοιχείων μη εύθρυπτου και εύθρυπτου αμιάντου, συνολικής ποσότητας 7.290kg, από αδειοδοτημένη εταιρεία.

7.2.4 Αξιολόγηση περιβαλλοντικού κινδύνου

Η Τράπεζα έχει αναπτύξει διαδικασία αξιολόγησης περιβαλλοντικού κινδύνου των χορηγήσεων δανείων, ιδιαίτερα για τις επιχειρήσεις που κατατάσσονται στην κατηγορία υψηλής όχλησης. Από το 2004 η Eurobank έχει υιοθετήσει κριτήρια αξιολόγησης περιβαλλοντικού κινδύνου των επιχειρήσεων που συνεργάζονται μαζί της.

Το 2009 εξεδόθη το Προεδρικό Διάταγμα 148 «Περιβαλλοντική ευθύνη για την πρόληψη και την αποκατάσταση των ζημιών στο περιβάλλον – Εναρμόνιση με την οδηγία 2004/35/ΕΚ».

Σκοπός του διατάγματος είναι η θέσπιση περιβαλλοντικής ευθύνης βάσει της αρχής «ο ρυπαίνων πληρώνει», με τον καθορισμό μέτρων, όρων και διαδικασιών, ώστε κάθε φορέας εκμετάλλευσης, η δραστηριότητα του οποίου προκάλεσε περιβαλλοντική ζημία ή άμεση απειλή περιβαλλοντικής ζημίας να είναι καταρχήν οικονομικά υπεύθυνος για τη λήψη των απαραίτητων μέτρων πρόληψης ή/και αποκατάστασης της περιβαλλοντικής ζημίας.

Με την αυξανόμενη σημασία που λαμβάνουν τα περιβαλλοντικά ζητήματα στην αντίληψη της κοινωνίας, της νομοθεσίας αλλά και των διεθνών οργανισμών, καθώς και με την εφαρμογή της αρχής «ο ρυπαίνων πληρώνει» σε Ευρωπαϊκό επίπεδο, ο Όμιλος επεξεργάζεται την εμβάθυνση του συστήματος αξιολόγησης και διαχείρισης περιβαλλοντικών κινδύνων ώστε αυτοί να αντιμετωπίζονται έγκαιρα σε συνεργασία με τους πελάτες του.

Στο πλαίσιο αυτό, το 2014, έγιναν 4 περιβαλλοντικές επιθεωρήσεις για τον έλεγχο και την τήρηση περιβαλλοντικών όρων, προ της έγκρισης και εκταμίευσης χρηματοδότησης. Αντίστοιχες επιθεωρήσεις έγιναν και κατά την παρακολούθηση (monitoring) χορηγηθέντων χρηματοδοτήσεων (15 περιβαλλοντικές επιθεωρήσεις).

Η Τράπεζα και το 2015, θα συνεχίσει σε παρόμοια έργα περιβαλλοντικές επιθεωρήσεις συμβάλλοντας ενεργά στην προστασία του περιβάλλοντος.

7.2.5 «Πράσινη» Πολιτική Προμηθειών

Από την έναρξη λειτουργίας του Συστήματος Περιβαλλοντικής Διαχείρισης, η Τράπεζα έχει μέσω της πολιτικής της ανακοινώσει ότι επιθυμεί να μεταδώσει την περιβαλλοντική κουλτούρα στους πελάτες και τους προμηθευτές της. Στο πλαίσιο αυτό αναπτύσσει σταδιακά περιβαλλοντικά κριτήρια αξιολόγησης για τους προμηθευτές της αλλά και για τα προσφερόμενα από αυτούς προϊόντα και υπηρεσίες.

Η ύπαρξη περιβαλλοντικής πολιτικής και Συστήματος Περιβαλλοντικής Διαχείρισης περιλαμβάνεται ήδη στα κριτήρια αξιολόγησης των προμηθευτών ενώ περιβαλλοντικά σήματα όπως (Energy Star, FSC, PEFC, Eco-Label κλπ) περιλαμβάνονται στις προδιαγραφές προϊόντων όπου αυτό είναι πρακτικά εφικτό. Παράλληλα, η τήρηση της περιβαλλοντικής νομοθεσίας αποτελεί ρητή διάταξη στις συμβάσεις με εργολάβους.

Η Πολιτική Προμηθειών του Ομίλου περιλαμβάνει ειδικές περιβαλλοντικές διατάξεις ώστε να προωθείται η ορθή περιβαλλοντική συμπεριφορά των προμηθευτών και να επιλέγονται όπου είναι δυνατόν τα προϊόντα που είναι πιο φιλικά προς το περιβάλλον.

Σημειώνεται ότι η Τράπεζα, μέσω της «Πράσινης» Πολιτικής Προμηθειών λαμβάνει σοβαρά υπόψη τις ιδιαιτερότητες της αγοράς και στοχεύει να αξιοποιήσει την αγοραστική της δύναμη ώστε να επηρεάσει θετικά την αγορά προς την κατεύθυνση της παροχής φιλικών προς το περιβάλλον προϊόντων και υπηρεσιών χωρίς να δημιουργεί αναταράξεις και αθέμιτους ανταγωνισμούς.

7.2.6 «Πράσινα» τραπεζικά προϊόντα/υπηρεσίες

Η Τράπεζα έχει αναπτύξει «πράσινα» τραπεζικά προϊόντα τα οποία έχουν θετική επίπτωση στο περιβάλλον. Προϊόντα όπως η WWF Eurobank Visa, τα «πράσινα» Δάνεια Κατοικίας για φωτοβολταϊκά στις Στέγες και η «Εξοικονόμηση Ενέργειας στο σπίτι», υποστηρίζονται από εξειδικευμένα προγράμματα χρηματοδότησης.

Παράλληλα η θυγατρική του Ομίλου, Eurobank Equity Partners, έχει αναπτύξει και προωθεί ένα σημαντικό επενδυτικό προϊόν που μεταξύ άλλων υποστηρίζει δυναμικές εταιρίες που δραστηριοποιούνται στον τομέα της πράσινης ανάπτυξης.

WWF Visa

Η WWF Eurobank Visa αποτελεί το πρώτο «πράσινο» προϊόν που εξέδωσε ποτέ ελληνική τράπεζα και είναι αποτέλεσμα της συνεργασίας της Eurobank και του WWF Ελλάς, η οποία ξεκίνησε το 2000. Μέχρι σήμερα, έχουν αποδοθεί στο WWF Ελλάς μέσω της WWF Eurobank Visa περισσότερο από €1,97 εκ., ποσό που αξιοποιήθηκε σε δράσεις προστασίας του περιβάλλοντος.

Κατά το 2014 ο συνολικός αριθμός των ενεργών πιστωτικών καρτών WWF Visa ανήλθε σε 27,129 ενώ καταβλήθηκε από τη Eurobank στο WWF Ελλάς το ποσό των 45.000€ που προέρχεται όπως κάθε χρόνο:

- i. από τις εφάπαξ καταβολές χρηματικού ποσού για κάθε νέα έκδοση και κάθε ανανέωση της κάρτας WWF Eurobank Visa
- ii. από την καταβολή ποσοστού επί της αξίας των αγορών που πραγματοποιούν οι κάτοχοι των καρτών, χωρίς καμία δική τους επιβάρυνση

Οι ετήσιες αποδόσεις προς το WWF Ελλάς συμβάλλουν σημαντικά τόσο στη διατήρηση της ανεξαρτησίας της οργάνωσης όσο και στην απρόσκοπτη συνέχιση του έργου της. Το ποσό που αποδόθηκε για το 2014 διατέθηκε στις παρακάτω δράσεις:

Επιστημονική υποστήριξη (Ιαν- Δεκ 2014):

κατευθύνθηκαν στη χρηματοδότηση σημαντικών δράσεων που στηρίζουν επιστημονικά τη δουλειά του WWF στο πεδίο, σε θέματα περιβαλλοντικής πολιτικής καθώς και στην επικοινωνία (χάρτες προβολής του προβλήματος των δασικών πυρκαγιών, καταγραφής των λιγνιτικών σταθμών στην Ελλάδα ,οικολογική αξία παράκτιου χώρου).

Οικοσκόπιο (Ιαν-Δεκ 2014):

αξιοποιήθηκαν για τη συντήρηση και τεχνική υποστήριξη της διαδικτυακής εφαρμογής, τόσο στην ελληνική όσο και στην αγγλική της έκδοση, για τον εμπλουτισμό του Οικοσκοπίου με νέα δεδομένα και την προσθήκη παιχνιδιών στο Οικοσκόπιο kids.

Πρόγραμμα Εθνικό Πάρκο Δαδιάς (Ιαν-Δεκ 2014):

χρησιμοποιήθηκαν για τη μελέτη που εκπόνησε η ομάδα της Δαδιάς δίνοντας τη δική της αξιολόγηση και γνωμάτευση για 5 μελέτες περιβαλλοντικών επιπτώσεων αιολικών πάρκων στη Θράκη σε συσχέτισμό με την πρόταση της οργάνωσης για ορθή χωροθέτηση αιολικών πάρκων στην περιοχή.

Εθελοντική ομάδα νομικής υποστήριξης (Ιαν-Δεκ 2014):

χρησιμοποιήθηκαν για την υποστήριξη της ερευνητριας πολιτικής που μαζί με μία ομάδα 15 εθελοντών με διαφορετικό επιστημονικό υπόβαθρο (δικηγόροι, μηχανικοί, περιβαλλοντολόγοι), προσφέρουν περιβαλλοντικές πληροφορίες και συμβουλές στους πολίτες σχετικά με περιπτώσεις περιβαλλοντικής υποβάθμισης όπως βιομηχανική ρύπανση, παράνομη υλοτομία κτλ

Διαχείριση της παραλίας των Σεκανίων, Ζάκυνθος (Ιαν-Δεκ 2014):

χρηματοδότησαν για μία ακόμα χρονιά μέρος δράσεων και εκστρατειών που συμμετέχει και συνδιοργανώνει (σε συνεργασία με άλλες ΜΚΟ και το Εθνικό Πάρκο Ζακύνθου) η οργάνωση στη σημαντικότερη παραλία ωτοκίας της θαλάσσιας χελώνας *caretta caretta* στη Μεσόγειο.

«Πράσινα» Δάνεια Κατοικίας

Η Eurobank έχει συμβάλει ουσιαστικά στην ανάπτυξη των ανανεώσιμων πηγών ενέργειας, καθώς και στις δράσεις εξοικονόμησής της, στο επίπεδο των ελληνικών νοικοκυριών, προσφέροντας μια γκάμα πρωτοποριακών προϊόντων με την ονομασία «Πράσινα Δάνεια Κατοικίας».

Μέσω του Ειδικού Προγράμματος εγκατάστασης φωτοβολταϊκών σε στέγες κατοικιών, η Eurobank βοήθησε περισσότερους από 4.000 πελάτες της να εγκαταστήσουν φωτοβολταϊκά συστήματα. Ωστόσο, λόγω δραστηκής μείωσης της τιμής αγοράς της παραγόμενης ενέργειας έχουν περιοριστεί τα οικονομικά οφέλη των εν λόγω επενδύσεων με αντίστοιχη μείωση της ζήτησης των αντίστοιχων δανείων

Η Τράπεζα συνεχίζει να υποστηρίζει την εξοικονόμηση ενέργειας παρέχοντας εξειδικευμένα χρηματοδοτικά προγράμματα. Στο πλαίσιο αυτό, για τέταρτη συνεχή χρονιά, η Τράπεζα στηρίζοντας μία ιδιαίτερα σημαντική πρωτοβουλία της Πολιτείας, συμμετέχει στο επιδοτούμενο Πρόγραμμα «Εξοικονόμηση κατ' Οίκον», του Υπουργείου Παραγωγικής Ανασυγκρότησης Περιβάλλοντος & Ενέργειας (πρώην ΥΠΕΚΑ), παρέχοντας μέσω των Δικτύων Πώλησης και των Καταστημάτων του Δικτύου Eurobank και Νέο Ταχυδρομικό Ταμιευτήριο, την κατάλληλη ενημέρωση και υποστήριξη προς τους ενδιαφερόμενους που επιθυμούν να αναβαθμίσουν ενεργειακά το σπίτι τους.

Ήδη, μέσω της Τράπεζας, πάνω από 10.800 πελάτες έχουν υπαχθεί στο Πρόγραμμα, και έχουν προχωρήσει σε οικιακές παρεμβάσεις επιτυγχάνοντας έτσι 40%, σύμφωνα με δελτία τύπου του Υπουργείου Παραγωγικής Ανασυγκρότησης Περιβάλλοντος & Ενέργειας (πρώην ΥΠΕΚΑ) κατά μέσο όρο εξοικονόμηση ενέργειας, αλλά και οικονομικού οφέλους στον οικογενειακό προϋπολογισμό.

Η πολύτιμη εμπειρία και τεχνογνωσία μας στην κατηγορία των πράσινων δανείων θα αποτελούν πάντα το εφιαλτήριο για μελλοντικές πρωτοβουλίες με απώτερο σκοπό να συμβάλουμε στην ποιοτική αναβάθμιση τόσο των νοικοκυριών, όσο και του ευρύτερου περιβάλλοντος.

Χρηματοδότηση κατασκευαστικών έργων υποδομής για παραγωγή ενέργειας από Α.Π.Ε ή/και άλλες φιλικές στο περιβάλλον πηγές ενέργειας

Η στήριξη των επενδύσεων στον τομέα των ανανεώσιμων πηγών ενέργειας (ΑΠΕ) αποτελεί σταθερό προσανατολισμό για την Τράπεζα τα τελευταία χρόνια, εντασσόμενη στον ευρύτερο στόχο χρηματοδότησης της οικονομίας και στήριξης της ανάπτυξης της χώρας.

Η Τράπεζα έχει δημιουργήσει ειδικά δανειακά προϊόντα για τη χρηματοδότηση επενδύσεων ΑΠΕ που αναλαμβάνονται από μικρού και μεσαίου μεγέθους επιχειρήσεις, όπως φωτοβολταϊκά σε χώρους ή στέγες επιχειρήσεων, φωτοβολταϊκά και αιολικά πάρκα με εγκατεστημένη ισχύ ως 5 και 15MW αντίστοιχα, ενώ παράλληλα υποστηρίζει τις μεγάλες επενδύσεις ΑΠΕ μέσω πιο σύνθετων τραπεζικών προϊόντων που ανταποκρίνονται στις ανάγκες των μεγάλων επιχειρήσεων, με έμφαση στις δομημένες χρηματοδοτήσεις Project Finance. Αξίζει να σημειωθεί ότι η νέα εγκατεστημένη ισχύς από το σύνολο των χρηματοδοτήσεων σε ΑΠΕ για το 2014 ανήλθε στα 36MW.

Η Τράπεζα δραστηριοποιείται επίσης και στη χρηματοδότηση λοιπών επενδύσεων φιλικών προς το περιβάλλον, χρηματοδοτώντας επενδύσεις παραγωγής ηλεκτρικής ενέργειας από φυσικό αέριο που κατασκευάστηκαν σε αντικατάσταση παλιών ρυπογόνων μονάδων.

Ο στόχος της Τράπεζας για το 2015 είναι η επέκταση του δανειακού χαρτοφυλακίου έργων ΑΠΕ και η συνέχιση της στήριξης των ελλήνων και ξένων επενδυτών που δραστηριοποιούνται στον τομέα αυτό.

Ηλεκτρονική Υπηρεσία αντιγράφων λογαριασμών - e-Statement

Εντυπωσιακή ήταν η αύξηση χρήσης της υπηρεσίας e-Statements και το 2014, καθώς 85% επιπλέον χρήστες e-Banking επέλεξαν να ενημερώνονται μόνο μέσω των ηλεκτρονικών αντιγράφων των λογαριασμών τους. Συνολικά, 139,000 πελάτες έχουν διακόψει την ταχυδρομική αποστολή πάνω από 416,000 φυσικών Statements. Η διείσδυση της υπηρεσίας έχει φτάσει το 60% ανάμεσα στους ενεργούς χρήστες της υπηρεσίας e-Banking. Οι σημαντικότερες ενέργειες που οδήγησαν στην διακοπή των φυσικών statements ήταν η στοχευμένη e-Banking “splash screen” η οποία εμφανίζονταν σε κάθε χρήστη e-Banking ο οποίος δεν είχε διακόψει έστω και 1 φυσικό statement, καθώς και η αυτόματη διακοπή των αντιγράφων των νέων συναδέλφων προερχόμενων από το NTT.

Επίσης, η εξοικονόμηση για την τράπεζα από την ταχυδρομική αποστολή είναι κι αυτή ιδιαίτερα σημαντική και ξεπερνάει τα 2εκ € από την έναρξη διάθεσής της υπηρεσίας.

Συμμετοχή μέσω Οχημάτων Ειδικού Σκοπού σε περιβαλλοντικά ευαισθητοποιημένες Επιχειρήσεις

Η Τράπεζα συμμετέχει επιλεκτικά, με μειοψηφικό κατά κανόνα ποσοστό, σε εταιρείες με ιδιαίτερα χαρακτηριστικά και αναπτυξιακές προοπτικές, με έμφαση στην εξωστρέφεια και την περιβαλλοντική ευαισθησία, συνδυάζοντας κατά περίπτωση και κεφάλαια συνεπενδυτών. Πλην όμως των κεφαλαίων, προσφέρει παράλληλα και ένα ευρύ φάσμα συμβουλευτικών υπηρεσιών και τεχνογνωσία για την ανάπτυξη και επέκταση αξιόλογων επιχειρήσεων στην Ελλάδα και το εξωτερικό. Στο πλαίσιο αυτό η Τράπεζα έχει προχωρήσει στις ακόλουθες επενδύσεις:

ΜΕΣΟΓΕΙΟΣ Α.Ε.:

Επένδυση του 2010 μαζί με συνεπενδυτή από τον ιδιωτικό τομέα στη σύσταση της εταιρίας SINDA με σκοπό την είσοδο στο μετοχικό κεφάλαιο της εταιρίας.

Ο όμιλος εταιρειών ΜΕΣΟΓΕΙΟΣ είναι ένας από τους μεγαλύτερους στην Ελλάδα στον τομέα της περιβαλλοντικής προστασίας. Δραστηριοποιείται στις αγορές της διαχείρισης νερού και της διαχείρισης στερεών αποβλήτων και παραγωγής ενέργειας από ΑΠΕ. Κατέχει κυρίαρχη θέση στην Ελληνική αγορά και έχει μόνιμη παρουσία σε Μεγάλη Βρετανία, Κύπρο και Ρουμανία, ενώ προϊόντα και υπηρεσίες του ομίλου διατίθενται σε πολλές χώρες.

Οι δραστηριότητες του ομίλου επεκτείνονται στους εξής τομείς :

- Στερεά & υγρά απόβλητα
- Υδάτινοι πόροι
- Αποκατάσταση Ρυπασμένων εδαφών
- Αναβάθμιση αστικού περιβάλλοντος
- Ανανεώσιμες Πηγές Ενέργειας

Παρά το ευρύτερο δυσμενές χρηματοοικονομικό περιβάλλον, ο όμιλος συνεχίζει να διατηρεί ένα ικανοποιητικό ανεκτέλεστο χαρτοφυλάκιο και να εξασφαλίζει σημαντικά έργα, συμμετέχοντας συνεχώς σε διαγωνισμούς της Ελλάδας και του εξωτερικού. Επίσης ο όμιλος εξασφάλισε την αναδιάρθρωση του δανεισμού του, με βελτίωση των όρων χρηματοδότησης, γεγονός που αναμένεται να ενισχύσει την ρευστότητα, ενώ εξετάζει ευρύτερα θέματα στρατηγικής ανάπτυξης και αναδιάρθρωσης.

NGP Plastic A.E.:

Επένδυση του 2011 με συνεπενδυτή από τον ιδιωτικό τομέα στη σύσταση της εταιρίας FEMION, με σκοπό την είσοδο στο μετοχικό κεφάλαιο της εταιρείας.

Ο όμιλος της NGP Plastic, με καθετοποιημένες σύγχρονες εγκαταστάσεις στην Κόρινθο και κέντρα πωλήσεων σε Ιεράπετρα και Έδεσσα, δραστηριοποιείται στην παραγωγή πολυστρωματικών και λαμιναρισμένων φύλλων για τη βιομηχανία τροφίμων, καθώς και ειδικευμένων συσκευασιών φρούτων και λαχανικών (κουπάκια, καπάκια) από PET, PP και PLA. Μέσα στο ευρύτερο δυσμενές οικονομικό περιβάλλον η εταιρία βρίσκεται αντιμέτωπη με θέματα ρευστότητας, χρηματοδότησης και διοικητικών προκλήσεων.

Ο κλάδος των ειδικευμένων πλαστικών για τη συσκευασία τροφίμων διατηρεί θετικές προοπτικές ανάπτυξης τα επόμενα έτη στην Ευρώπη, καθώς παραγωγοί και καταναλωτές προτιμούν αφ' ενός την ευκολότερη μεταφορά και τη μεγαλύτερη δυνατή διάρκεια των τροφίμων, χωρίς όμως την χρήση χημικών συντηρητικών, και αφετέρου έχουν αυξανόμενη ευαισθησία στην προστασία του περιβάλλοντος, πλεονεκτήματα που προσφέρει ο κλάδος.

7.3 Περιβάλλον και Εταιρική Κοινωνική Ευθύνη

Πέρα από την επιχειρηματική του δραστηριότητα, ο όμιλος Eurobank αναπτύσσει δράσεις κοινωνικής υπευθυνότητας, ανταποκρινόμενος στις ανάγκες των κοινωνιών όπου δραστηριοποιείται. Διατηρεί μακροχρόνιες σχέσεις με αναγνωρισμένους φορείς και οργανώσεις για την υλοποίηση δράσεων στους σημαντικούς τομείς της Παιδείας, της Κοινωνίας, του Πολιτισμού, της Νεανικής Επιχειρηματικότητας και του Αθλητισμού. Στον τομέα του Περιβάλλοντος, η Eurobank υποστηρίζει σταθερά τα τελευταία χρόνια το έργο του Σώματος Ελλήνων Προσκόπων, συμμετέχοντας σε δράσεις καθαρισμού, διαμόρφωσης και συντήρησης χώρων πρασίνου σε όλη την Ελλάδα.

8. ΒΕΒΑΙΩΣΗ ΤΟΥ ΠΕΡΙΒΑΛΛΟΝΤΙΚΟΥ ΕΠΑΛΗΘΕΥΤΗ ΣΧΕΤΙΚΑ ΜΕ ΤΙΣ ΔΡΑΣΤΗΡΙΟΤΗΤΕΣ ΕΠΑΛΗΘΕΥΣΗΣ ΚΑΙ ΕΠΙΚΥΡΩΣΗΣ

Ο Δρ. Χημ-Μηχ. Παναγιώτης Αχλάδας/ΤΥΝ HELLAS A.E., με αριθ. μητρώου περιβαλλοντικού επαληθευτή EMAS 183-3 διαπιστευμένος ή έχων λάβει άδεια για την έκταση δραστηριοτήτων:

7 (με εξαίρεση 7.21), 8.1, 8.91, 10, 11, 13, 14.3, 16, 18.1, 19, 20 (μερικώς τον 20.59), 21, 22, 23, 24 (με εξαίρεση τον 24.46), 25 (με εξαίρεση τον 25.61 και 25.99), 26.8, 27 (με εξαίρεση τον 27.9), 28 (με εξαίρεση τους 28.23, 28.29, 28.96 και 28.99), 31, 32,3, 36, 37, 38.1, 38.2, 38.32, 41, 42, 43, 45, 46 (με εξαίρεση τους 46.52 και 46.65), 47, 49.42, 49.5, 52, 53, 55, 56, 58.1, 59.2, 61, 64, 77.32, 79, 84.11, 85, 95.2, 96 (με εξαίρεση τον 96.09),

δηλώνω ότι επαλήθευσα τις δραστηριότητες του Ομίλου Eurobank Ergasias A.E. που αναφέρονται στην παρούσα περιβαλλοντική έκθεση, καταχωρισμένου με τον αριθ. EL-000080, ανταποκρίνεται σε όλες τις απαιτήσεις του κανονισμού (ΕΚ) αριθ. 1221/2009 του Ευρωπαϊκού Κοινοβουλίου και του Συμβουλίου, της 25ης Νοεμβρίου 2009, περί της εκούσιας συμμετοχής οργανισμών σε κοινοτικό σύστημα οικολογικής διαχείρισης και οικολογικού ελέγχου (EMAS).

Υπογράφοντας την παρούσα βεβαίωση, δηλώνω τα ακόλουθα:

- η επαλήθευση και η επικύρωση διενεργήθηκαν σύμφωνα με τις απαιτήσεις του κανονισμού (ΕΚ) αριθ. 1221/2009,
- η επαλήθευση και η επικύρωση επιβεβαιώνουν ότι δεν προέκυψαν στοιχεία μη συμμόρφωσης με τις εφαρμοστέες νομικές απαιτήσεις που αφορούν το περιβάλλον,
- τα δεδομένα και οι πληροφορίες που περιέχονται στην παρούσα περιβαλλοντική έκθεση του οργανισμού και του χώρου δραστηριοτήτων παρέχουν έγκυρη, αξιόπιστη και ακριβή εικόνα όλων των δραστηριοτήτων που τελούνται στον χώρο/οργανισμό εντός της έκτασης που αναφέρεται στην παρούσα περιβαλλοντική έκθεση.

Αθήνα, 30/06/2015

Δρ. Χημ. Μηχ. Παναγιώτης Αχλάδας
ΤΥΝ HELLAS S.A.
Λ. Μεσογείων 282
15562 Χολαργός

9. ΑΠΑΙΤΟΥΜΕΝΕΣ ΠΛΗΡΟΦΟΡΙΕΣ ΓΙΑ ΤΗΝ ΚΑΤΑΧΩΡΗΣΗ

1. ΟΡΓΑΝΙΣΜΟΣ	
Όνομα	Eurobank Ergasias A.E.
Διεύθυνση	Όθωνος 8
Πόλη	Αθήνα
Ταχυδρομικός κώδικας	10557
Χώρα/Ομόσπονδο κράτος/Περιφέρεια/Αυτόνομη Κοινότητα	Ελλάδα
Αρμόδιος επικοινωνίας	Χάρης Παπαγεωργίου Διευθυντής Περιβάλλοντος & Ποιότητας Ομίλου
Τηλ	211.88.09566
Φαξ	211 88.09622
Ηλεκτρονική διεύθυνση	HPapageorgiou@eurobank.gr
Δικτυακός τόπος	www.eurobank.gr
Πρόσβαση του κοινού στην περιβαλλοντική δήλωση ή την επικαιροποιημένη περιβαλλοντική δήλωση	Διεύθυνση Περιβάλλοντος & Ποιότητας Ομίλου
α) έντυπη μορφή	Διεύθυνση Περιβάλλοντος & Ποιότητας Ομίλου
β) ηλεκτρονική μορφή	www.eurobank.gr
Αριθμός καταχώρησης	EL-000080
Ημερομηνία καταχώρησης	11/3/2009
Ημερομηνία αναστολής της καταχώρησης	-
Ημερομηνία διαγραφής της καταχώρησης	-
Ημερομηνία επόμενης περιβαλλοντικής δήλωσης	-
Ημερομηνία της επόμενης επικαιροποιημένης περιβαλλοντικής δήλωσης	06/2016
Αίτηση για παρέκκλιση σύμφωνα με το άρθρο 7 ΝΑΙ – ΟΧΙ	ΟΧΙ
Κωδικός δραστηριοτήτων NACE	64 – Δραστηριότητες Χρηματοπιστωτικών Υπηρεσιών, με εξαίρεση τις ασφαλιστικές δραστηριότητες και τα ασφαλιστικά ταμεία
Αριθμός εργαζομένων	8.692
Κύκλος εργασιών ή ετήσιος ισολογισμός	-
2 ΧΩΡΟΙ ΔΡΑΣΤΗΡΙΟΤΗΤΩΝ	
Όνομα	Eurobank Ergasias A.E
Διεύθυνση	Όθωνος 8, 537 καταστήματα/κτίρια (βλέπε Παράρτημα Ι)
Πόλη	Αθήνα
Ταχυδρομικός κωδικός	10557
Χώρα/Ομόσπονδο κράτος/Περιφέρεια/Αυτόνομη Κοινότητα	Ελλάδα
Αρμόδιος επικοινωνίας	Χάρης Παπαγεωργίου Διευθυντής Περιβάλλοντος & Ποιότητας Ομίλου
Τηλ	211.88.09566
Φαξ	211 88.09622
Ηλεκτρονική διεύθυνση	HPapageorgiou@eurobank.gr
Δικτυακός τόπος	www.eurobank.gr
Πρόσβαση του κοινού στην περιβαλλοντική δήλωση ή την επικαιροποιημένη περιβαλλοντική δήλωση	Διεύθυνση Περιβάλλοντος & Ποιότητας Ομίλου

α) έντυπη μορφή	Διεύθυνση Περιβάλλοντος & Ποιότητας Ομίλου
β) ηλεκτρονική μορφή	www.eurobank.gr
Αριθμός καταχώρησης	EL-000080
Ημερομηνία καταχώρησης	11/3/2009
Ημερομηνία αναστολής της καταχώρησης	-
Ημερομηνία διαγραφής της καταχώρησης	-
Ημερομηνία της επόμενης περιβαλλοντικής δήλωσης	
Ημερομηνία της επόμενης επικαιροποιημένης περιβαλλοντικής δήλωσης	06/2016
Αίτηση για παρέκκλιση σύμφωνα με το άρθρο 7 ΝΑΙ – ΟΧΙ	ΟΧΙ
Κωδικός δραστηριοτήτων NACE	64 – Δραστηριότητες Χρηματοπιστωτικών Υπηρεσιών, με εξαίρεση τις ασφαλιστικές δραστηριότητες και τα ασφαλιστικά ταμεία
Αριθμός εργαζομένων	8.692
Κύκλος εργασιών ή ετήσιος ισολογισμός	-
3. ΠΕΡΙΒΑΛΛΟΝΤΙΚΟΣ ΕΠΑΛΗΘΕΥΤΗΣ	
Όνομα περιβαλλοντικού επαληθευτή	Δρ. Χημ.-Μηχ. Παναγιώτης Αχλάδας TÜV HELLAS S.A.
Διεύθυνση	Λεωφόρος Μεσογείων 282
Πόλη	Χολαργός
Ταχυδρομικός κώδικας	155 62
Χώρα/Ομόσπονδο κράτος/Περιφέρεια/Αυτόνομη Κοινότητα	Ελλάς
Τηλ	210 6540195
Φαξ	210 6528025
Ηλεκτρονική διεύθυνση	www.tuvhellas.gr
Αριθ. καταχώρησης της διαπίστευσης ή της αδειοδότησης	183-3
Έκταση της διαπίστευσης ή της αδειοδότησης (κωδικοί NACE)	7 (με εξαίρεση 7.21), 8.1, 8.91, 10, 11, 13, 14.3, 16, 18.1, 19, 20 (μερικώς τον 20.59), 21, 22, 23, 24 (με εξαίρεση τον 24.46), 25 (με εξαίρεση τον 25.61 και 25.99), 26.8, 27 (με εξαίρεση τον 27.9), 28 (με εξαίρεση τους 28.23, 28.29, 28.96 και 28.99), 31, 32,3, 36, 37, 38.1, 38.2, 38.32, 41, 42, 43, 45, 46 (με εξαίρεση τους 46.52 και 46.65), 47, 49.42, 49.5, 52, 53, 55, 56, 58.1, 59.2, 61, 64, 77.32, 79, 84.11, 85, 95.2, 96 (με εξαίρεση τον 96.09)
Φορέας διαπίστευσης ή αδειοδότησης	ΕΣΥΔ

Αθήνα, 30/06/2015

Ο εκπρόσωπος του Οργανισμού

Σ. Ιωάννου

Πρόεδρος Επιτροπής Περιβάλλοντος/ Αειφόρου Ανάπτυξης Ομίλου

Αναπληρωτής Διευθύνων Σύμβουλος

Group Chief Operating Officer(COO) & Διεθνείς Δραστηριότητες

Εκπρόσωπος Διοίκησης της Eurobank

ΠΑΡΑΡΤΗΜΑ Ι
Χώροι δραστηριοτήτων

Σύνολο σημείων 31/12/2014: (31 κτίρια και 506 καταστήματα)

ΚΩΔΙΚΟΣ	ΕΠΩΝΥΜΙΑ	ΔΙΕΥΘΥΝΣΗ
002	Λ.ΚΗΦΙΣΙΑΣ ΜΑΡΟΥΣΙ	ΛΕΩΦΟΡΟΣ ΚΗΦΙΣΙΑΣ 117, 15124 ΜΑΡΟΥΣΙ, ΑΤΤΙΚΗΣ
005	ΓΡ. ΛΑΜΠΡΑΚΗ ΠΕΙΡΑΙΑ	ΓΡΗΓΟΡΙΟΥ ΛΑΜΠΡΑΚΗ 138, 18535 ΠΕΙΡΑΙΑΣ, ΑΤΤΙΚΗΣ
006	ΧΑΛΑΝΔΡΙΟΥ	ΠΛΑΤΕΙΑ ΔΟΥΡΟΥ 8, 15233 ΧΑΛΑΝΔΡΙ, ΑΤΤΙΚΗΣ
008	ΗΛΙΟΥΠΟΛΗΣ	ΕΛΕΥΘΕΡΙΟΥ ΒΕΝΙΖΕΛΟΥ 124, 16345 ΗΛΙΟΥΠΟΛΗ, ΑΤΤΙΚΗΣ
009	ΠΕΡΙΣΤΕΡΙΟΥ	ΔΗΜ. ΓΟΥΝΑΡΗ 2 & ΒΑΣ.ΑΛΕΞΑΝΔΡΟΥ 1, 12131 ΠΕΡΙΣΤΕΡΙ, ΑΤΤΙΚΗΣ
010	ΔΕΛΤΑ ΦΑΛΗΡΟΥ	ΛΕΩΦ. ΣΥΓΓΡΟΥ 360, 17674 ΚΑΛΛΙΘΕΑ, ΑΤΤΙΚΗΣ
012	ΚΟΛΩΝΑΚΙΟΥ	ΑΝΑΓΝΩΣΤΟΠΟΥΛΟΥ 3, 10673 ΑΘΗΝΑ, ΑΤΤΙΚΗΣ
013	ΠΛ. ΠΕΡΙΒΟΛΑΚΙΑ - ΝΙΚΑΙΑ	ΣΟΛΩΜΟΥ 1 & ΟΛΥΜΠΟΥ, 18450 ΝΙΚΑΙΑ, ΑΤΤΙΚΗΣ
014	ΚΑΛΑΜΑΡΙΑΣ	ΕΛΕΥΘΕΡΙΟΥ ΒΕΝΙΖΕΛΟΥ 9, 55133 ΚΑΛΑΜΑΡΙΑ, ΘΕΣΣΑΛΟΝΙΚΗΣ
015	ΠΑΤΡΑΣ	ΑΓΙΟΥ ΑΝΔΡΕΟΥ 26 & ΚΟΛΟΚΟΤΡΩΝΗ, 26221 ΠΑΤΡΑ, ΑΧΑΪΑΣ
017	ΑΙΓΑΛΕΩ	ΙΕΡΑ ΟΔΟΣ 259, 12244 ΑΙΓΑΛΕΩ, ΑΤΤΙΚΗΣ
018	ΒΟΛΟΥ	ΙΑΣΩΝΟΣ 69, 38221 ΒΟΛΟΣ, ΜΑΓΝΗΣΙΑΣ
019	ΑΛΙΜΟΥ	ΓΕΡΟΥΛΑΝΟΥ 2 & Λ.ΒΟΥΛΙΑΓΜΕΝΗΣ, 16452 ΑΡΓΥΡΟΥΠΟΛΗ, ΑΤΤΙΚΗΣ
020	ΗΡΑΚΛΕΙΟΥ	ΟΔΟΣ ΜΑΡΤΥΡΩΝ 25ΗΣ ΑΥΓΟΥΣΤΟΥ & ΚΟΡΩΝΑΙΟΥ, 71202 ΗΡΑΚΛΕΙΟ, ΗΡΑΚΛΕΙΟΥ
023	ΟΔΟΥ ΚΥΠΡΟΥ-ΛΑΡΙΣΑΣ	ΚΥΠΡΟΥ 79, 41222 ΛΑΡΙΣΑ, ΛΑΡΙΣΑΣ
024	ΤΟΥΜΠΑΣ	ΑΡΤΑΚΗΣ & ΛΕΜΕΣΟΥ 7, 54453 ΘΕΣΣΑΛΟΝΙΚΗ, ΘΕΣΣΑΛΟΝΙΚΗΣ
025	ΟΔΟΥ ΘΩΩΝΟΣ ΣΥΝΤΑΓΜΑ	ΘΩΩΝΟΣ 8, 10557 ΑΘΗΝΑ, ΑΤΤΙΚΗΣ
026	ΚΕΦΑΛΑΡΙΟΥ	ΠΑΤΡ.ΜΑΞΙΜΟΥ 2 & ΔΗΛΗΓΙΑΝΝΗ, 14562 ΚΗΦΙΣΙΑ, ΑΤΤΙΚΗΣ
027	ΜΑΡΟΥΣΙ - DELPHI CENTER	ΛΕΩΦΟΡΟΣ ΚΗΦΙΣΙΑΣ 56, 15125 ΜΑΡΟΥΣΙ, ΑΤΤΙΚΗΣ
028	20ο ΧΛΜ ΑΘΗΝΩΝ-ΛΑΜΙΑΣ	20ο ΧΛΜ ΕΘΝΙΚΗΣ ΟΔΟΥ ΑΘΗΝΩΝ - ΛΑΜΙΑΣ, 14565 ΕΚΑΛΗ, ΑΤΤΙΚΗΣ
029	ΝΑΥΤΙΛΙΑΚΟ ΚΑΤΑΣΤΗΜΑ ΠΕΙΡΑΙΑ	ΦΛΕΣΣΑ 1-7 & ΜΙΑΟΥΛΗ 83, 18538 ΠΕΙΡΑΙΑΣ, ΑΤΤΙΚΗΣ
030	ΚΑΡΟΛΟΥ ΝΤΗΛ	ΚΑΡΟΛΟΥ ΝΤΗΛ 13, 54623 ΘΕΣΣΑΛΟΝΙΚΗ, ΘΕΣΣΑΛΟΝΙΚΗΣ
031	ΠΛ. ΕΣΠΕΡΙΔΩΝ ΓΛΥΦΑΔΑΣ	ΠΛΑΤΕΙΑ ΕΣΠΕΡΙΔΩΝ 3, 16674 ΓΛΥΦΑΔΑ, ΑΤΤΙΚΗΣ
033	ΝΕΑΣ ΣΜΥΡΝΗΣ	ΕΛΕΥΘΕΡΙΟΥ ΒΕΝΙΖΕΛΟΥ 39 & ΑΤΤΑΛΕΙΑΣ, 17123 ΝΕΑ ΣΜΥΡΝΗ, ΑΤΤΙΚΗΣ
034	ΠΑΓΚΡΑΤΙΟΥ	ΕΥΤΥΧΙΔΟΥ 28-30 & ΚΡΗΣΙΛΑ 2, 11635 ΑΘΗΝΑ, ΑΤΤΙΚΗΣ
035	ΠΑΛΑΙΟΥ ΦΑΛΗΡΟΥ	ΛΕΩΦ.ΠΟΣΕΙΔΩΝΟΣ 24, 17561 ΠΑΛΑΙΟ ΦΑΛΗΡΟ, ΑΤΤΙΚΗΣ
036	ΑΓ. ΒΑΡΒΑΡΑΣ - ΨΥΧΙΚΟ	ΛΕΩΦΟΡΟΣ ΚΗΦΙΣΙΑΣ 340, 15451 ΨΥΧΙΚΟ, ΑΤΤΙΚΗΣ
037	ΔΙΑΓΩΝΙΟΥ	ΤΣΙΜΙΣΚΗ 114 & Δ.ΓΟΥΝΑΡΗ, 54622 ΘΕΣΣΑΛΟΝΙΚΗ, ΘΕΣΣΑΛΟΝΙΚΗΣ
039	ΟΔΟΥ ΗΡΩΩΝ ΠΟΛΥΤΕΧΝΕΙΟΥ ΛΑΡΙΣΑΣ	ΗΡΩΩΝ ΠΟΛΥΤΕΧΝΕΙΟΥ 162, 41223 ΛΑΡΙΣΑ, ΛΑΡΙΣΑΣ
040	ΚΟΡΩΠΙΟΥ	ΒΑΣ.ΚΩΝΣΤΑΝΤΙΝΟΥ 228, 19400 ΚΟΡΩΠΙ, ΑΤΤΙΚΗΣ
041	ΒΑΣ.ΟΛΓΑΣ	ΒΑΣ.ΟΛΓΑΣ & 25ΗΣ ΜΑΡΤΙΟΥ, 54646 ΘΕΣΣΑΛΟΝΙΚΗ, ΘΕΣΣΑΛΟΝΙΚΗΣ
042	PORTO CENTER	26ΗΣ ΟΚΤΩΒΡΙΟΥ 90, 54627 ΘΕΣΣΑΛΟΝΙΚΗ, ΘΕΣΣΑΛΟΝΙΚΗΣ
043	ΝΕΑΣ ΚΗΦΙΣΙΑΣ	17ο χλμ ΕΘΝΙΚΗΣ ΟΔΟΥ ΑΘΗΝΩΝ-ΛΑΜΙΑΣ, 14564 ΚΗΦΙΣΙΑ, ΑΤΤΙΚΗΣ
044	ΚΑΛΛΙΘΕΑΣ	ΕΛΕΥΘΕΡΙΟΥ ΒΕΝΙΖΕΛΟΥ 167, 17672 ΚΑΛΛΙΘΕΑ, ΑΤΤΙΚΗΣ
045	ΟΔΟΥ ΑΓ. ΙΩΑΝΝΟΥ-ΑΓΙΑ ΠΑΡΑΣΚΕΥΗ	ΑΓΙΟΥ ΙΩΑΝΝΟΥ 45, 15342 ΑΓΙΑ ΠΑΡΑΣΚΕΥΗ, ΑΤΤΙΚΗΣ
046	ΟΔΟΥ ΠΑΤΗΣΙΩΝ	ΠΑΤΗΣΙΩΝ 207, 11253 ΑΘΗΝΑ, ΑΤΤΙΚΗΣ
048	ΑΓΙΟΥ ΠΑΝΤΕΛΗΜΟΝΑ - ΑΧΑΡΝΩΝ	ΑΧΑΡΝΩΝ 122 & ΚΟΔΡΙΓΚΤΩΝΟΣ, 11251 ΑΘΗΝΑ, ΑΤΤΙΚΗΣ
049	ΝΕΑΣ ΦΙΛΑΔΕΛΦΕΙΑΣ	Λ. ΔΕΚΕΛΕΙΑΣ 79, 14341 ΝΕΑ ΦΙΛΑΔΕΛΦΕΙΑ, ΑΤΤΙΚΗΣ
050	ΔΗΜΟΤΙΚΟΥ ΘΕΑΤΡΟΥ ΠΕΙΡΑΙΑ	Λ. ΗΡΩΩΝ ΠΟΛΥΤΕΧΝΕΙΟΥ 42-44, 18535 ΠΕΙΡΑΙΑΣ, ΑΤΤΙΚΗΣ
052	ΜΟΥΣΕΙΟΥ	ΠΑΤΗΣΙΩΝ 57, 10432 ΑΘΗΝΑ, ΑΤΤΙΚΗΣ
053	ΜΕΛΙΣΣΙΩΝ	Λ. ΔΗΜΟΚΡΑΤΙΑΣ & Α. ΠΑΠΑΝΔΡΕΟΥ 2, 15127 ΜΕΛΙΣΣΙΑ, ΑΤΤΙΚΗΣ
055	ΜΟΣΧΑΤΟΥ	ΜΑΚΡΥΓΙΑΝΝΗ 67, 18345 ΜΟΣΧΑΤΟ, ΑΤΤΙΚΗΣ
056	ΕΛΕΥΣΙΝΑΣ	ΗΡΩΩΝ ΠΟΛΥΤΕΧΝΕΙΟΥ 11, 19200 ΕΛΕΥΣΙΝΑ, ΑΤΤΙΚΗΣ
057	ΠΕΤΡΟΥΠΟΛΗΣ	25ης ΜΑΡΤΙΟΥ 80, 13231 ΠΕΤΡΟΥΠΟΛΗ, ΑΤΤΙΚΗΣ
059	ΑΚΤΗΣ ΚΟΝΔΥΛΗ	ΑΚΤΗ ΚΟΝΔΥΛΗ 26-28, 18545 ΠΕΙΡΑΙΑΣ, ΑΤΤΙΚΗΣ
060	ΕΠΤΑΛΟΦΟΥ	Μ.ΑΛΕΞΑΝΔΡΟΥ 27, 56121 ΘΕΣΣΑΛΟΝΙΚΗ, ΘΕΣΣΑΛΟΝΙΚΗΣ
061	ΠΥΡΓΟΥ	28ης ΟΚΤΩΒΡΙΟΥ 6, 27100 ΠΥΡΓΟΣ, ΗΛΕΙΑΣ
062	ΠΛΑΤΕΙΑ ΟΜΟΝΟΙΑΣ	ΣΤΑΔΙΟΥ 60, 10564 ΑΘΗΝΑ, ΑΤΤΙΚΗΣ
063	ΟΔΟΥ ΚΑΝΑΡΗ	ΚΑΝΑΡΗ 23, 10673 ΑΘΗΝΑ, ΑΤΤΙΚΗΣ
064	ΟΔΟΥ ΥΜΗΤΤΟΥ	ΥΜΗΤΤΟΥ 62 & ΚΟΝΩΝΟΣ, 11634 ΑΘΗΝΑ, ΑΤΤΙΚΗΣ
065	ΔΗΜΑΡΧΕΙΟΥ ΠΕΡΙΣΤΕΡΙΟΥ	ΠΑΝΑΓΗ ΤΣΑΛΔΑΡΗ 63, 12134 ΠΕΡΙΣΤΕΡΙ, ΑΤΤΙΚΗΣ
066	ΧΑΙΔΑΡΙΟΥ	ΛΕΩΦΟΡΟΣ ΑΘΗΝΩΝ 187, 12461 ΧΑΙΔΑΡΙ, ΑΤΤΙΚΗΣ
067	ΤΑΥΡΟΥ	ΠΕΙΡΑΙΩΣ 226, 17778 ΤΑΥΡΟΣ, ΑΤΤΙΚΗΣ

ΚΩΔΙΚΟΣ	ΕΠΩΝΥΜΙΑ	ΔΙΕΥΘΥΝΣΗ
072	ΚΟΥΚΑΚΙΟΥ	ΒΕΙΚΟΥ 16, 11742 ΑΘΗΝΑ, ΑΤΤΙΚΗΣ
073	ΣΤΑΘΜΟΥ ΝΕΑΣ ΙΩΝΙΑΣ	ΔΙΟΝ.ΣΟΛΩΜΟΥ & ΠΑΤΡ.ΙΩΑΚΕΙΜ 1, 14234 ΝΕΑ ΙΩΝΙΑ, ΑΤΤΙΚΗΣ
074	ΑΓΙΩΝ ΑΝΑΡΓΥΡΩΝ	ΑΓ.ΑΝΑΡΓΥΡΩΝ 62, 13561 ΑΓΙΟΙ ΑΝΑΡΓΥΡΟΙ, ΑΤΤΙΚΗΣ
076	ΒΡΥΩΝΗ - ΠΕΙΡΑΙΑΣ	ΗΡΩΩΝ ΠΟΛΥΤΕΧΝΕΙΟΥ 99 & ΣΑΧΤΟΥΡΗ 37, 18536 ΠΕΙΡΑΙΑΣ, ΑΤΤΙΚΗΣ
077	ΒΕΡΟΙΑΣ- ΜΗΤΡΟΠΟΛΕΩΣ	ΜΗΤΡΟΠΟΛΕΩΣ 38 & ΑΓ. ΔΗΜΗΤΡΙΟΥ, 59100 ΒΕΡΟΙΑ, ΗΜΑΘΙΑΣ
078	ΟΔΟΥ ΔΗΜΗΤΡΙΑΔΟΣ ΒΟΛΟΥ	ΔΗΜΗΤΡΙΑΔΟΣ 171, 38221 ΒΟΛΟΣ, ΜΑΓΝΗΣΙΑΣ
083	ΠΛ. ΜΑΡΟΥΔΑ ΠΑΤΡΩΝ	ΚΑΛΑΒΡΥΤΩΝ 32 & ΧΡΥΣΟΣΤΟΜΟΥ, 26226 ΠΑΤΡΑ, ΑΧΑΙΑΣ
091	ΦΑΡΟΥ ΨΥΧΙΚΟΥ	ΛΕΩΦΟΡΟΣ ΚΗΦΙΣΙΑΣ 212, 15451 ΝΕΟ ΨΥΧΙΚΟ, ΑΤΤΙΚΗΣ
092	ΜΥΚΟΝΟΥ	ΟΔ. ΜΥΚΟΝΟΥ-ΑΕΡΟΔΡΟΜΙΟΥ, ΣΥΝΟΙΚΙΑ ΔΡΑΦΑΚΗ, 84600 ΜΥΚΟΝΟΣ, ΚΥΚΛΑΔΩΝ
093	ΑΓΙΟΥ ΣΤΕΦΑΝΟΥ	ΧΕΛΜΟΥ 24, 14565 ΑΓΙΟΣ ΣΤΕΦΑΝΟΣ, ΑΤΤΙΚΗΣ
094	ΠΕΡΑΙΑΣ ΘΕΣΣΑΛΟΝΙΚΗΣ	ΑΜΠΕΛΟΚΗΠΩΝ & ΑΝΘΕΩΝ 25, 57019 ΘΕΣΣΑΛΟΝΙΚΗ, ΘΕΣΣΑΛΟΝΙΚΗΣ
095	ΚΗΦΙΣΙΑΣ	Λ. ΚΗΦΙΣΙΑΣ 271 & ΗΡΩΔΟΥ ΑΤΤΙΚΟΥ 1, 14561 ΚΗΦΙΣΙΑ, ΑΤΤΙΚΗΣ
096	ΝΕΑΣ ΜΑΚΡΗΣ	ΛΕΩΦΟΡΟΣ ΜΑΡΑΘΩΝΟΣ 100, 19005 ΝΕΑ ΜΑΚΡΗ, ΑΤΤΙΚΗΣ
097	ΝΑΥΠΛΙΟΥ	ΣΙΔΗΡΑΣ ΜΕΡΑΡΧΙΑΣ 97 & ΘΕΣΣΑΛΟΝΙΚΗΣ, 21100 ΝΑΥΠΛΙΟ, ΑΡΓΟΛΙΔΑΣ
098	ΠΑΛΛΗΝΗΣ	ΛΕΩΦ.ΜΑΡΑΘΩΝΟΣ 52, 15351 ΠΑΛΛΗΝΗ, ΑΤΤΙΚΗΣ
099	ΟΔΟΥ ΑΣΚΛΗΠΙΟΥ & ΑΛΕΞΑΝΔΡΑΣ	ΛΕΩΦ.ΑΛΕΞΑΝΔΡΑΣ 118 & ΑΣΚΛΗΠΙΟΥ 191, 11471 ΑΘΗΝΑ, ΑΤΤΙΚΗΣ
101	ΒΟΥΚΟΥΡΕΣΤΙΟΥ	ΒΟΥΚΟΥΡΕΣΤΙΟΥ 22 & ΒΑΛΑΩΡΙΤΟΥ 3, 10671 ΑΘΗΝΑ, ΑΤΤΙΚΗΣ
102	ΑΜΠΕΛΟΚΗΠΩΝ	ΜΙΧΑΛΑΚΟΠΟΥΛΟΥ 151, 11527 ΑΘΗΝΑ, ΑΤΤΙΚΗΣ
103	ΖΩΓΡΑΦΟΥ	ΛΕΩΦΟΡΟΣ ΠΑΠΑΓΟΥ 70 & ΜΑΡΑΤΟΥ, 15771 ΖΩΓΡΑΦΟΥ, ΑΤΤΙΚΗΣ
107	ΚΟΡΥΔΑΛΛΟΥ	ΛΕΩΦ. ΓΡΗΓ.ΛΑΜΠΡΑΚΗ 123, 18120 ΚΟΡΥΔΑΛΛΟΣ, ΑΤΤΙΚΗΣ
108	ΡΕΝΤΗ	Λ. ΚΗΦΙΣΟΥ 89, 18233 ΑΓΙΟΣ ΙΩΑΝΝΗΣ ΡΕΝΤΗΣ, ΑΤΤΙΚΗΣ
109	ΠΛ. ΙΠΠΟΔΑΜΕΙΑΣ ΠΕΙΡΑΙΑ	ΕΘΝ. ΑΝΤΙΣΤΑΣΕΩΣ 39-41 & ΓΟΥΝΑΡΗ, 18531 ΠΕΙΡΑΙΑΣ, ΑΤΤΙΚΗΣ
110	ΝΕΑΣ ΕΡΥΘΡΑΙΑΣ	ΛΕΩΦ.ΚΗΦΙΣΙΑΣ 334 & ΙΩΝΙΑΣ, 14671 ΝΕΑ ΕΡΥΘΡΑΙΑ, ΑΤΤΙΚΗΣ
112	ΚΟΡΙΝΘΟΥ	ΕΘΝ.ΑΝΤΙΣΤΑΣΕΩΣ 26, 20100 ΚΟΡΙΝΘΟΣ, ΚΟΡΙΝΘΙΑΣ
113	ΠΤΟΛΕΜΑΙΔΑΣ	25ης ΜΑΡΤΙΟΥ 25, 50500 ΠΤΟΛΕΜΑΙΔΑ, ΚΟΖΑΝΗΣ
115	ΗΓΟΥΜΕΝΙΤΣΑΣ	ΕΘΝΙΚΗΣ ΑΝΤΙΣΤΑΣΕΩΣ 10, 46100 ΗΓΟΥΜΕΝΙΤΣΑ, ΘΕΣΠΡΩΤΙΑΣ
116	ΚΕΡΚΥΡΑΣ	ΕΥΓ.ΒΟΥΛΓΑΡΕΩΣ 97 ΚΑΙ ΑΓ.ΣΟΦΙΑΣ, 49100 ΚΕΡΚΥΡΑ, ΚΕΡΚΥΡΑΣ
118	ΟΔΟΥ ΙΩΝΟΣ ΔΡΑΓΟΥΜΗ	ΙΩΝΟΣ ΔΡΑΓΟΥΜΗ 22, 54624 ΘΕΣΣΑΛΟΝΙΚΗ, ΘΕΣΣΑΛΟΝΙΚΗΣ
121	ΛΑΜΙΑΣ	ΚΟΛΟΚΟΤΡΩΝΗ & ΤΖΑΒΕΛΛΑ, 35100 ΛΑΜΙΑ, ΦΘΙΩΤΙΔΑΣ
122	ΑΓ. ΤΡΙΑΔΑΣ ΘΕΣΣΑΛΟΝΙΚΗ	ΒΑΣ.ΓΕΩΡΓΙΟΥ 46, 54640 ΘΕΣΣΑΛΟΝΙΚΗ, ΘΕΣΣΑΛΟΝΙΚΗΣ
123	ΠΛ. Ρ. ΦΕΡΡΑΙΟΥ - ΤΡΙΚΑΛΑ	ΒΑΣ.ΟΛΓΑΣ 6, 42100 ΤΡΙΚΑΛΑ, ΤΡΙΚΑΛΩΝ
124	ΜΠΟΤΣΑΡΗ - ΘΕΣΣΑΛΟΝΙΚΗΣ	Μ.ΜΠΟΤΣΑΡΗ & ΚΑΡΑΚΑΣΗ 71, 54644 ΘΕΣΣΑΛΟΝΙΚΗ, ΘΕΣΣΑΛΟΝΙΚΗΣ
125	ΣΤΑΥΡΟΥΠΟΛΗΣ	ΛΑΓΚΑΔΑ 301, 56430 ΣΤΑΥΡΟΥΠΟΛΗ, ΘΕΣΣΑΛΟΝΙΚΗΣ
126	ΤΡΙΠΟΛΗΣ	ΔΑΡΕΙΩΤΟΥ 10 & ΕΘΝ.ΑΝΤΙΣΤΑΣΕΩΣ, 22100 ΤΡΙΠΟΛΗ, ΑΡΚΑΔΙΑΣ
127	ΠΛ. ΒΑΣ. ΚΩΝΣΤΑΝΤΙΝΟΥ - ΞΑΝΘΗ	ΒΑΣ.ΚΩΝΣΤΑΝΤΙΝΟΥ 2, 67100 ΞΑΝΘΗ, ΞΑΝΘΗΣ
128	ΚΑΛΑΜΑΤΑΣ	Λ.ΣΙΔΗΡΟΔΡΟΜΙΚΟΥ ΣΤΑΘΜΟΥ & ΠΛ.ΠΑΠΑΦΛΕΣΣΑ, 24100 ΚΑΛΑΜΑΤΑ, ΜΕΣΣΗΝΙΑΣ
129	ΚΑΒΑΛΑΣ	ΦΙΛΕΛΛΗΝΩΝ 5 & Κ.ΠΑΛΑΜΑ, 65302 ΚΑΒΑΛΑ, ΚΑΒΑΛΑΣ
130	ΚΙΛΚΙΣ	21ης ΙΟΥΝΙΟΥ & ΔΙΟΓΕΝΟΥΣ, 61100 ΚΙΛΚΙΣ, ΚΙΛΚΙΣ
131	ΠΛΑΤΕΙΑΣ ΕΜΠΟΡΙΟΥ - ΣΕΡΡΕΣ	Δ. ΣΟΛΩΜΟΥ 62, 62124 ΣΕΡΡΕΣ, ΣΕΡΡΩΝ
134	ΧΑΝΙΟΠΟΡΤΑΣ ΗΡΑΚΛΕΙΟΥ	ΛΕΩΦΟΡΟΣ 62 ΜΑΡΤΥΡΩΝ 1, 71304 ΗΡΑΚΛΕΙΟ, ΗΡΑΚΛΕΙΟΥ
135	ΧΑΝΙΩΝ	ΕΛ.ΒΕΝΙΖΕΛΟΥ & ΑΡΧΟΝΤΑΚΗ, 73100 ΧΑΝΙΑ, ΧΑΝΙΩΝ
136	ΡΕΘΥΜΝΟΥ	ΚΟΥΝΤΟΥΡΙΩΤΟΥ 78 ΚΑΙ Β.ΚΑΛΛΕΡΓΗ, 74100 ΡΕΘΥΜΝΟ, ΡΕΘΥΜΝΗΣ
137	ΑΠΛΩΤΑΡΙΑΣ - ΧΙΟΣ	ΑΠΛΩΤΑΡΙΑΣ 60, 82100 ΧΙΟΣ, ΧΙΟΥ
139	ΟΔΟΥ ΑΙΓΑΙΟΥ ΚΑΛΑΜΑΡΙΑΣ	ΑΙΓΑΙΟΥ 77Α, 55133 ΚΑΛΑΜΑΡΙΑ, ΘΕΣΣΑΛΟΝΙΚΗΣ
140	ΚΟΜΟΤΗΝΗΣ	ΒΑΣ.ΓΕΩΡΓΙΟΥ 19, 69100 ΚΟΜΟΤΗΝΗ, ΡΟΔΟΠΗΣ
141	ΛΕΩΦ. ΣΥΓΓΡΟΥ	Λ.ΣΥΓΓΡΟΥ 112, 11741 ΑΘΗΝΑ, ΑΤΤΙΚΗΣ
142	ΚΑΛΑΜΑΚΙΟΥ	ΛΕΩΦ.ΠΟΣΕΙΔΩΝΟΣ 31 & ΓΡ.ΑΥΞΕΝΤΙΟΥ 2-4, 17455 ΚΑΛΑΜΑΚΙ, ΑΤΤΙΚΗΣ
146	ΘΗΒΩΝ	ΠΙΝΔΑΡΟΥ 100 & Γ. ΤΣΕΒΑ, 32200 ΘΗΒΑ, ΒΟΙΩΤΙΑΣ
147	ΝΕΟΥ ΜΑΡΜΑΡΑ	ΙΩΑΝΝΗ ΚΑΡΡΑ, 63081 ΝΕΟΣ ΜΑΡΜΑΡΑΣ, ΧΑΛΚΙΔΙΚΗΣ
148	ΑΝΩ ΤΟΥΜΠΑΣ	ΓΡ.ΛΑΜΠΡΑΚΗ 200, 54352 ΘΕΣΣΑΛΟΝΙΚΗ, ΘΕΣΣΑΛΟΝΙΚΗΣ
150	ΣΥΚΕΩΝ	ΑΛ.ΠΑΠΑΝΑΣΤΑΣΙΟΥ 85, 56625 ΣΥΚΙΕΣ, ΘΕΣΣΑΛΟΝΙΚΗΣ
151	ΕΛΛΗΝΟΣ ΣΤΡΑΤΙΩΤΟΥ-ΠΑΤΡΑ	ΕΛΛΗΝΟΣ ΣΤΡΑΤΙΩΤΟΥ 108, 26441 ΠΑΤΡΑ, ΑΧΑΙΑΣ
152	ΑΙΓΙΟΥ	ΜΗΤΡΟΠΟΛΕΩΣ 17-19, 25100 ΑΙΓΙΟ, ΑΧΑΙΑΣ
153	ΣΠΑΡΤΗΣ	ΚΩΝ.ΠΑΛΑΙΟΛΟΓΟΥ & ΚΛΕΟΜΒΡΟΤΟΥ, 23100 ΣΠΑΡΤΗ, ΛΑΚΩΝΙΑΣ
154	ΑΜΑΛΙΑΔΑΣ	ΔΕΛΗΓΙΑΝΝΗ 17, 27200 ΑΜΑΛΙΑΔΑ, ΗΛΕΙΑΣ
155	ΜΕΣΟΛΟΓΓΙΟΥ	ΔΕΛΗΓΙΩΡΓΗ 2 & ΜΑΥΡΟΚΟΡΔΑΤΟΥ, 30200 ΜΕΣΟΛΟΓΓΙ, ΑΙΤΩΛΟΑΚΑΡΝΑΝΙΑΣ
156	ΟΔΟΥ ΑΡΜΕΝ - ΔΡΑΜΑ	ΑΡΜΕΝ 18, 66100 ΔΡΑΜΑ, ΔΡΑΜΑΣ
159	ΝΕΑΠΟΛΗΣ ΒΟΛΟΥ	ΛΑΡΙΣΗΣ & ΠΑΠΑΦΛΕΣΣΑ 126, 38334 ΒΟΛΟΣ, ΜΑΓΝΗΣΙΑΣ

ΚΩΔΙΚΟΣ	ΕΠΩΝΥΜΙΑ	ΔΙΕΥΘΥΝΣΗ
160	ΠΑΛΑΙΟΧΩΡΙΟΥ	ΠΑΤΡΙΑΡΧΗ ΒΑΡΘΟΛΟΜΑΙΟΥ Α΄, 63074 ΠΑΛΑΙΟΧΩΡΙ, ΧΑΛΚΙΔΙΚΗΣ
163	ΦΑΛΗΡΑΚΙ ΡΟΔΟΥ	ΠΛΑΤΑΝΟΣ ΦΑΛΗΡΑΚΙ ΡΟΔΟΥ, 85100 ΡΟΔΟΣ, ΔΩΔΕΚΑΝΗΣΟΥ
164	ΙΕΡΑΠΕΤΡΑΣ	ΠΛΑΤΕΙΑ ΕΛΕΥΘΕΡΙΑΣ, 72200 ΙΕΡΑΠΕΤΡΑ, ΛΑΣΙΘΙΟΥ
165	ΛΙΜΕΝΑΣ ΧΕΡΣΟΝΗΣΟΥ	ΙΩΑΝΝΗ ΚΑΠΟΔΙΣΤΡΙΑ 1, 70014 ΛΙΜΕΝΑΣ ΧΕΡΣΟΝΗΣΟΥ, ΗΡΑΚΛΕΙΟΥ
166	ΑΡΚΑΛΟΧΩΡΙΟΥ	ΑΡΚΑΛΟΧΩΡΙ ΗΡΑΚΛΕΙΟΥ ΚΡΗΤΗΣ, 70300 ΑΡΚΑΛΟΧΩΡΙ, ΗΡΑΚΛΕΙΟΥ
167	ΜΑΛΙΩΝ	ΕΛ.ΒΕΝΙΖΕΛΟΥ 148, 70007 ΜΑΛΙΑ, ΗΡΑΚΛΕΙΟΥ
168	ΛΕΩΦΟΡΟΣ ΚΝΩΣΣΟΥ ΗΡΑΚΛΕΙΟΥ	ΛΕΩΦ.ΚΝΩΣΣΟΥ 96, 71307 ΗΡΑΚΛΕΙΟ, ΗΡΑΚΛΕΙΟΥ
169	ΑΓΙΟΥ ΝΙΚΟΛΑΟΥ	Ι.ΚΟΥΝΔΟΥΡΟΥ 9, 72100 ΑΓΙΟΣ ΝΙΚΟΛΑΟΣ, ΛΑΣΙΘΙΟΥ
171	ΣΗΤΕΙΑΣ	ΕΛ.ΒΕΝΙΖΕΛΟΥ 27, 72300 ΣΗΤΕΙΑ, ΛΑΣΙΘΙΟΥ
172	ΜΟΙΡΩΝ	25ης ΜΑΡΤΙΟΥ 87, 70400 ΜΟΙΡΕΣ, ΗΡΑΚΛΕΙΟΥ
173	ΜΕΤΣΟΒΟΥ	ΔΗΜΑΡΧΙΑΚΟ ΜΕΓΑΡΟ, 44200 ΜΕΤΣΟΒΟ, ΙΩΑΝΝΙΝΩΝ
175	ΕΛΛΗΝΙΚΟΥ	ΙΑΣΩΝΙΔΟΥ 54, 16777 ΕΛΛΗΝΙΚΟ, ΑΤΤΙΚΗΣ
176	ΕΥΟΣΜΟΥ	ΚΑΡΑΟΛΗ ΔΗΜΗΤΡΙΟΥ 124 & ΣΑΛΑΜΙΝΟΣ, 56224 ΕΥΟΣΜΟΣ, ΘΕΣΣΑΛΟΝΙΚΗΣ
177	ΠΟΛΙΧΝΗΣ	ΑΓΙΟΥ ΠΑΝΤΕΛΕΗΜΟΝΟΣ 6 & ΒΑΛΤΕΤΣΙΟΥ, 56533 ΠΟΛΙΧΝΗ, ΘΕΣΣΑΛΟΝΙΚΗΣ
178	ΟΔΟΥ ΠΕΙΡΑΙΩΣ	ΠΕΙΡΑΙΩΣ 9-11, 10552 ΑΘΗΝΑ, ΑΤΤΙΚΗΣ
180	ΟΔΟΥ ΣΟΛΩΝΟΣ	ΣΟΛΩΝΟΣ 93-95, 10678 ΑΘΗΝΑ, ΑΤΤΙΚΗΣ
182	ΜΕΤΑΜΟΡΦΩΣΗΣ	ΛΕΩΦ. Γ.ΠΑΠΑΝΔΡΕΟΥ 23, 14452 ΜΕΤΑΜΟΡΦΩΣΗ, ΑΤΤΙΚΗΣ
183	ΝΕΑΠΟΛΗΣ ΘΕΣΣΑΛΟΝΙΚΗΣ	ΛΕΩΦΟΡΟΣ ΠΑΠΑΝΔΡΕΟΥ 66-68, 56728 ΘΕΣΣΑΛΟΝΙΚΗ, ΘΕΣΣΑΛΟΝΙΚΗΣ
185	ΛΕΩΦ. ΑΜΦΙΘΕΑΣ	ΛΕΩΦ. ΑΜΦΙΘΕΑΣ 70, 17564 ΠΑΛΑΙΟ ΦΑΛΗΡΟ, ΑΤΤΙΚΗΣ
186	Ν. ΗΡΑΚΛΕΙΟΥ	ΠΡΑΣΙΝΟΥ ΛΟΦΟΥ 3, 14121 Ν.ΗΡΑΚΛΕΙΟ, ΑΤΤΙΚΗΣ
187	ΑΓ. ΑΡΤΕΜΙΟΥ	ΦΙΛΟΛΑΟΥ 180, 11632 ΑΘΗΝΑ, ΑΤΤΙΚΗΣ
189	ΒΑΡΚΙΖΑΣ	ΛΕΩΦ. ΠΟΣΕΙΔΩΝΟΣ 10, 16672 ΒΑΡΚΙΖΑ, ΑΤΤΙΚΗΣ
190	ΑΛΜΥΡΟΥ	ΙΑΣΩΝΟΣ 4, 37100 ΑΛΜΥΡΟΣ, ΜΑΓΝΗΣΙΑΣ
191	ΩΡΑΙΟΚΑΣΤΡΟΥ - ΘΕΣΣΑΛΟΝΙΚΗ	ΚΟΜΝΗΝΩΝ 43, 57013 ΘΕΣΣΑΛΟΝΙΚΗ, ΘΕΣΣΑΛΟΝΙΚΗΣ
192	ΟΡΕΣΤΙΑΔΑΣ	ΚΩΝΣΤΑΝΤΙΝΟΥΠΟΛΕΩΣ 246, 68200 ΟΡΕΣΤΙΑΔΑ, ΕΒΡΟΥ
193	ΚΟΛΩΝΟΥ	ΛΕΝΟΡΜΑΝ 122, 10444 ΑΘΗΝΑ, ΑΤΤΙΚΗΣ
195	ΛΟΥΤΡΑΚΙΟΥ	ΕΛ. ΒΕΝΙΖΕΛΟΥ 46, 20300 ΛΟΥΤΡΑΚΙ, ΚΟΡΙΝΘΙΑΣ
196	ΛΕΩΦ.ΣΑΛΑΜΙΝΑΣ-ΣΑΛΑΜΙΝΑ	ΛΕΩΦ. ΣΑΛΑΜΙΝΑΣ 270, 18900 ΣΑΛΑΜΙΝΑ, ΑΤΤΙΚΗΣ
197	ΚΑΣΤΟΡΙΑΣ	Λ. ΚΥΚΝΩΝ 4 & ΑΘΗΝΑΣ & ΛΑΖΑΡΟΥ ΡΙΖΟΥ, 52100 ΚΑΣΤΟΡΙΑ, ΚΑΣΤΟΡΙΑΣ
201	ΟΔΟΥ ΠΑΝΕΠΙΣΤΗΜΙΟΥ	ΠΑΝΕΠΙΣΤΗΜΙΟΥ 36, 10679 ΑΘΗΝΑ, ΑΤΤΙΚΗΣ
202	ΟΔΟΥ ΤΣΑΜΑΔΟΥ - ΠΕΙΡΑΙΑΣ	ΤΣΑΜΑΔΟΥ 7, 18531 ΠΕΙΡΑΙΑΣ, ΑΤΤΙΚΗΣ
203	ΤΣΙΜΙΣΚΗ 27	ΤΣΙΜΙΣΚΗ 27, 54624 ΘΕΣΣΑΛΟΝΙΚΗ, ΘΕΣΣΑΛΟΝΙΚΗΣ
204	ΟΔΟΥ ΚΑΛΑΜΙΩΤΟΥ	ΚΑΛΑΜΙΩΤΟΥ 3, 10563 ΑΘΗΝΑ, ΑΤΤΙΚΗΣ
205	ΛΕΩΦ. ΗΡΑΚΛΕΙΟΥ - Ν. ΙΩΝΙΑ	ΛΕΩΦ.ΗΡΑΚΛΕΙΟΥ 332, 14231 ΝΕΑ ΙΩΝΙΑ, ΑΤΤΙΚΗΣ
206	ΟΔΟΥ ΛΕΟΝΤΟΣ ΣΟΦΟΥ	ΛΕΟΝΤΟΣ ΣΟΦΟΥ 18, 54626 ΘΕΣΣΑΛΟΝΙΚΗ, ΘΕΣΣΑΛΟΝΙΚΗΣ
207	ΝΕΟΥ ΚΟΣΜΟΥ	ΚΑΛΛΙΡΟΗΣ 19, 11743 ΑΘΗΝΑ, ΑΤΤΙΚΗΣ
208	ΝΙΚΑΙΑΣ	7ης ΜΑΡΤΙΟΥ 34 & ΜΟΥΓΛΩΝ 1, 18450 ΝΙΚΑΙΑ, ΑΤΤΙΚΗΣ
209	ΟΔΟΥ ΠΕΛΑΣΓΙΑΣ - ΠΕΡΙΣΤΕΡΙ	ΠΕΛΑΣΓΙΑΣ 5, 12131 ΠΕΡΙΣΤΕΡΙ, ΑΤΤΙΚΗΣ
210	ΟΔΟΥ ΕΘΝ. ΑΝΤΙΣΤΑΣΕΩΣ - ΚΑΤΕΡΙΝΗΣ	ΕΘΝ.ΑΝΤΙΣΤΑΣΕΩΣ 1, 60100 ΚΑΤΕΡΙΝΗ, ΠΙΕΡΙΑΣ
211	ΑΝΑΛΗΨΕΩΣ-ΒΑΣ.ΟΛΓΑΣ-ΘΕΣΣΑΛΟΝΙΚΗ	ΛΕΩΦ. ΒΑΣ. ΟΛΓΑΣ 135, 54645 ΘΕΣΣΑΛΟΝΙΚΗ, ΘΕΣΣΑΛΟΝΙΚΗΣ
213	ΧΑΛΚΙΔΑΣ	ΚΡΙΕΖΩΤΟΥ & ΦΑΡΜΑΚΙΔΟΥ 3, 34100 ΧΑΛΚΙΔΑ, ΕΥΒΟΙΑΣ
215	ΒΑΘΗΣ	ΧΑΛΚΟΚΟΝΔΥΛΗ 29, 10432 ΑΘΗΝΑ, ΑΤΤΙΚΗΣ
216	ΜΟΝΑΣΤΗΡΙΟΥ	ΜΟΝΑΣΤΗΡΙΟΥ 157, 54627 ΘΕΣΣΑΛΟΝΙΚΗ, ΘΕΣΣΑΛΟΝΙΚΗΣ
217	ΛΑΡΙΣΑΣ	Μ.ΑΛΕΞΑΝΔΡΟΥ & ΚΟΥΜΑ, 41222 ΛΑΡΙΣΑ, ΛΑΡΙΣΑΣ
218	ΕΡΥΘΡΟΥ ΣΤΑΥΡΟΥ	ΛΕΩΦ.ΚΗΦΙΣΙΑΣ 98 & ΕΡΥΘΡΟΥ ΣΤΑΥΡΟΥ, 11526 ΑΘΗΝΑ, ΑΤΤΙΚΗΣ
219	ΓΙΑΝΝΙΤΣΩΝ	ΑΠΟΣΤ. ΛΟΥΚΑ & ΠΡΟΝΟΙΑΣ 1, 58100 ΓΙΑΝΝΙΤΣΑ, ΠΕΛΛΗΣ
220	ΚΕΝΤΡΙΚΗ ΑΓΟΡΑ ΜΟΣΧΑΤΟΥ	ΠΕΙΡΑΙΩΣ 66, 18346 ΜΟΣΧΑΤΟ, ΑΤΤΙΚΗΣ
221	ΟΔΟΥ ΑΓ. ΑΛΕΞΑΝΔΡΟΥ - Π. ΦΑΛΗΡΟ	ΛΕΩΦ. ΠΟΣΕΙΔΩΝΟΣ & ΑΓ. ΑΛΕΞΑΝΔΡΟΥ 2, 17561 Π. ΦΑΛΗΡΟ, ΑΤΤΙΚΗΣ
222	ΟΔΟΥ ΕΥΡΙΠΙΔΟΥ	ΕΥΡΙΠΙΔΟΥ 5 & ΠΡΑΞΙΤΕΛΟΥΣ 40-44, 10561 ΑΘΗΝΑ, ΑΤΤΙΚΗΣ
223	ΣΕΡΡΩΝ	ΜΕΡΑΡΧΙΑΣ 19-21, 62100 ΣΕΡΡΕΣ, ΣΕΡΡΩΝ
225	ΚΑΒΑΛΑΣ	ΒΕΝΙΖΕΛΟΥ 10 & ΥΔΡΑΣ 10, 65302 ΚΑΒΑΛΑ, ΚΑΒΑΛΑΣ
226	ΚΑΡΔΙΤΣΑΣ	Ν.ΠΛΑΣΤΗΡΑ 19, 43100 ΚΑΡΔΙΤΣΑ, ΚΑΡΔΙΤΣΑΣ
231	ΒΕΡΟΙΑΣ - ΜΕΓ.ΑΛΕΞΑΝΔΡΟΥ	ΜΕΓ.ΑΛΕΞΑΝΔΡΟΥ 27, 59100 ΒΕΡΟΙΑ, ΗΜΑΘΙΑΣ
232	ΟΔΟΥ ΑΓΙΑΣ ΣΟΦΙΑΣ	ΑΓ.ΣΟΦΙΑΣ 46, 54622 ΘΕΣΣΑΛΟΝΙΚΗ, ΘΕΣΣΑΛΟΝΙΚΗΣ
233	ΤΡΙΚΑΛΩΝ	ΚΟΝΔΥΛΗ 14 & ΑΘ.ΔΙΑΚΟΥ, 42100 ΤΡΙΚΑΛΑ, ΤΡΙΚΑΛΩΝ
234	ΑΓΙΑΣ ΠΑΡΑΣΚΕΥΗΣ	Λ. ΜΕΣΟΓΕΙΩΝ 439, 15343 ΑΓΙΑ ΠΑΡΑΣΚΕΥΗ, ΑΤΤΙΚΗΣ
237	ΜΙΧΑΛΑΚΟΠΟΥΛΟΥ	ΜΙΧΑΛΑΚΟΠΟΥΛΟΥ 35-37, 11528 ΑΘΗΝΑ, ΑΤΤΙΚΗΣ
238	Ν. ΨΥΧΙΚΟΥ	ΣΟΛΩΜΟΥ 5, 15451 Ν. ΨΥΧΙΚΟ, ΑΤΤΙΚΗΣ

ΚΩΔΙΚΟΣ	ΕΠΩΝΥΜΙΑ	ΔΙΕΥΘΥΝΣΗ
239	ΚΟΖΑΝΗΣ	ΠΑΥΛΟΥ ΜΕΛΑ 8, 50100 ΚΟΖΑΝΗ, ΚΟΖΑΝΗΣ
240	ΚΟΡΑΗ	ΚΟΡΑΗ 7 & ΠΑΝΕΠΙΣΤΗΜΙΟΥ 37, 10564 ΑΘΗΝΑ, ΑΤΤΙΚΗΣ
243	ΔΙΟΙΚΗΤΗΡΙΟΥ	ΔΙΟΙΚΗΤΗΡΙΟΥ 18, 54630 ΘΕΣΣΑΛΟΝΙΚΗ, ΘΕΣΣΑΛΟΝΙΚΗΣ
244	ΑΝΩ ΠΑΤΗΣΙΑ - ΑΓ. ΒΑΡΒΑΡΑ	ΠΑΤΗΣΙΩΝ 345Α & ΜΑΚ ΜΙΛΑΝ 2, 11144 ΑΘΗΝΑ, ΑΤΤΙΚΗΣ
245	ΓΛΥΦΑΔΑΣ	ΑΘΗΝΩΝ 6, 16675 ΓΛΥΦΑΔΑ, ΑΤΤΙΚΗΣ
246	ΟΔΟΥ ΦΟΡΜΙΩΝΟΣ	ΦΟΡΜΙΩΝΟΣ 77 & ΦΙΛΟΛΑΟΥ, 16121 ΑΘΗΝΑ, ΑΤΤΙΚΗΣ
247	ΟΔΟΥ ΑΓ. ΑΝΔΡΕΟΥ - ΠΑΤΡΑ	ΘΘΩΝΟΣ-ΑΜΑΛΙΑΣ & ΠΑΤΡΕΩΣ 1, 26221 ΠΑΤΡΑ, ΑΧΑΪΑΣ
248	ΠΛΑΚΑΣ	ΑΔΡΙΑΝΟΥ 140 & ΤΡΙΠΟΔΩΝ 29, 10558 ΑΘΗΝΑ, ΑΤΤΙΚΗΣ
249	ΖΑΚΥΝΘΟΥ	ΛΕΩΦ. ΔΗΜΟΚΡΑΤΙΑΣ 4 & ΑΡΧ. ΛΑΤΤΑ, 29100 ΖΑΚΥΝΘΟΣ, ΖΑΚΥΝΘΟΥ
250	ΔΡΑΜΑΣ	Π. ΚΑΒΔΑ 6 & ΗΠΕΙΡΟΥ, 66100 ΔΡΑΜΑ, ΔΡΑΜΑΣ
251	ΔΑΦΝΗΣ	Λ.ΒΟΥΛΙΑΓΜΕΝΗΣ 186, 17235 ΔΑΦΝΗ, ΑΤΤΙΚΗΣ
252	ΟΔΟΥ ΠΑΠΑΦΗ - ΤΟΥΜΠΑ	ΠΑΠΑΦΗ 118-120 & ΚΛΕΑΝΘΟΥΣ, 54453 ΘΕΣΣΑΛΟΝΙΚΗ, ΘΕΣΣΑΛΟΝΙΚΗΣ
253	ΓΑΛΑΤΣΙΟΥ	ΛΕΩΦΟΡΟΣ ΒΕΙΚΟΥ 3, 11146 ΓΑΛΑΤΣΙ, ΑΤΤΙΚΗΣ
254	ΑΓΓΕΛΟΠΟΥΛΟΥ	ΠΑΤΗΣΙΩΝ 125, 11251 ΑΘΗΝΑ, ΑΤΤΙΚΗΣ
255	ΧΑΡΟΚΟΠΟΥ	ΑΡΓΥΡΟΥΠΟΛΕΩΣ 2Α, 17676 ΚΑΛΛΙΘΕΑ, ΑΤΤΙΚΗΣ
257	ΛΕΩΦ. ΚΩΝ.ΚΑΡΑΜΑΝΛΗ-ΒΟΥΛΓΑΡΗ	Λ. Κ.ΚΑΡΑΜΑΝΛΗ 175, 54249 ΘΕΣΣΑΛΟΝΙΚΗ, ΘΕΣΣΑΛΟΝΙΚΗΣ
258	ΚΕΡΑΤΣΙΝΙΟΥ	ΛΕΩΦ.ΔΗΜΟΚΡΑΤΙΑΣ 51-53, 18755 ΚΕΡΑΤΣΙΝΙ, ΑΤΤΙΚΗΣ
259	ΙΛΙΟΥ	ΠΡΩΤΕΣΙΛΑΟΥ 79, 13122 ΙΛΙΟΝ, ΑΤΤΙΚΗΣ
260	ΟΔΟΥ ΑΡΤΕΜΙΔΟΣ - ΚΑΛΑΜΑΤΑ	ΑΡΤΕΜΙΔΟΣ & ΜΕΣΣΗΝΗΣ, 24100 ΚΑΛΑΜΑΤΑ, ΜΕΣΣΗΝΙΑΣ
261	ΑΡΓΟΥΣ	ΒΑΣ. ΣΟΦΙΑΣ 6 & ΚΟΡΑΗ, 21200 ΑΡΓΟΣ, ΑΡΓΟΛΙΔΑΣ
265	ΑΓΡΙΝΙΟΥ	ΠΛΑΤΕΙΑ ΔΗΜΟΚΡΑΤΙΑΣ 9, 30100 ΑΓΡΙΝΙΟ, ΑΙΤΩΛΟΑΚΑΡΝΑΝΙΑΣ
266	ΟΔΟΥ ΠΑΤΡΩΝ - ΠΥΡΓΟΣ	ΠΑΤΡΩΝ 59, 27100 ΠΥΡΓΟΣ, ΗΛΕΙΑΣ
268	ΟΔΟΥ ΑΓ. ΠΑΡΑΣΚΕΥΗΣ - ΧΑΛΑΝΔΡΙ	ΑΓΙΑΣ ΠΑΡΑΣΚΕΥΗΣ 94 & ΠΑΛΑΙΟΛΟΓΟΥ 91, 15234 ΧΑΛΑΝΔΡΙ, ΑΤΤΙΚΗΣ
269	ΛΕΩΦ. ΔΗΜΟΚΡΑΤΙΑΣ - ΑΛΕΞΑΝΔΡΟΥΠΟΛΗ	ΛΕΩΦ. ΔΗΜΟΚΡΑΤΙΑΣ 288, 68100 ΑΛΕΞΑΝΔΡΟΥΠΟΛΗ, ΕΒΡΟΥ
270	ΙΩΑΝΝΙΝΩΝ	28ης ΟΚΤΩΒΡΙΟΥ 23, 45444 ΙΩΑΝΝΙΝΑ, ΙΩΑΝΝΙΝΩΝ
273	ΜΕΝΙΔΙΟΥ	ΦΙΛΑΔΕΛΦΕΙΑΣ 32 & ΠΑΠΑΝΙΚΑ, 13673 ΜΕΝΙΔΙ, ΑΤΤΙΚΗΣ
274	ΕΚΘΕΣΗ ΛΑΜΙΑΣ	ΒΑΣΙΛΙΚΩΝ 32, 35100 ΛΑΜΙΑ, ΦΘΙΩΤΙΔΑΣ
276	ΛΕΩΦ. ΔΙΚΑΙΟΣΥΝΗΣ - ΗΡΑΚΛΕΙΟΥ	Λ.ΔΙΚΑΙΟΣΥΝΗΣ 63, 71202 ΗΡΑΚΛΕΙΟ, ΗΡΑΚΛΕΙΟΥ
277	ΑΓΙΟΥ ΣΩΣΤΗ	Λ.ΣΥΓΓΡΟΥ 194, 17671 ΚΑΛΛΙΘΕΑ, ΑΤΤΙΚΗΣ
278	ΑΛΙΒΕΡΙΟΥ	25ης ΜΑΡΤΙΟΥ & ΠΑΠΑΘΑΝΑΣΙΟΥ, 34500 ΑΛΙΒΕΡΗ, ΕΥΒΟΙΑΣ
279	ΑΓΟΡΑΣ ΑΜΑΡΟΥΣΙΟΥ	ΒΑΣ.ΣΟΦΙΑΣ 69 & 28ης ΟΚΤΩΒΡΙΟΥ 26, 15124 ΜΑΡΟΥΣΙ, ΑΤΤΙΚΗΣ
281	ΧΟΛΑΡΓΟΥ	ΛΕΩΦ. ΜΕΣΟΓΕΙΩΝ 220, 15561 ΧΟΛΑΡΓΟΣ, ΑΤΤΙΚΗΣ
282	ΚΟΡΔΕΛΙΟΥ	Α. ΠΑΠΑΝΔΡΕΟΥ 17 & ΚΡΗΤΗΣ 28, 56334 ΚΟΡΔΕΛΙΟ, ΘΕΣΣΑΛΟΝΙΚΗΣ
283	ΑΡΓΥΡΟΥΠΟΛΗΣ	Λ.ΚΥΠΡΟΥ 90, 16452 ΑΡΓΥΡΟΥΠΟΛΗ, ΑΤΤΙΚΗΣ
284	ΤΡΟΧΑΙΑ ΚΗΦΙΣΙΑΣ	Λ.ΚΗΦΙΣΙΑΣ 270, 14563 ΚΗΦΙΣΙΑ, ΑΤΤΙΚΗΣ
285	ΜΕΓΑΡΩΝ	ΚΟΛΟΚΟΤΡΩΝΗ 5, 19100 ΜΕΓΑΡΑ, ΑΤΤΙΚΗΣ
286	ΚΑΙΣΑΡΙΑΝΗΣ	ΕΘΝ.ΑΝΤΙΣΤΑΣΕΩΣ 116 & ΦΙΛΑΔΕΛΦΕΙΑΣ 19, 16121 ΚΑΙΣΑΡΙΑΝΗ, ΑΤΤΙΚΗΣ
287	ΟΔΟΥ ΣΚΑΛΙΔΗ - ΧΑΝΙΑ	ΣΚΑΛΙΔΗ 5, 73131 ΧΑΝΙΑ, ΧΑΝΙΩΝ
289	ΚΑΛΟΧΩΡΙΟΥ	28ΗΣ ΟΚΤΩΒΡΙΟΥ 47, 57009 ΚΑΛΟΧΩΡΙ, ΘΕΣΣΑΛΟΝΙΚΗΣ
292	ΑΡΙΔΑΙΑΣ	ΧΡΥΣΟΣΤΟΜΟΥ ΣΜΥΡΝΗΣ 10 & ΠΑΠΑΔΟΠΟΥΛΟΥ, 58400 ΑΡΙΔΑΙΑ, ΠΕΛΛΗΣ
293	ΛΕΙΒΑΔΙΑΣ	ΘΕΣΣΑΛΟΝΙΚΗΣ 1Α, 32100 ΛΕΙΒΑΔΕΙΑ, ΒΟΙΩΤΙΑΣ
294	ΑΙΓΑΛΕΩ-ΠΛΑΤΕΙΑ ΕΣΤΑΥΡΩΜΕΝΟΥ	ΙΕΡΑ ΟΔΟΣ 197, 12241 ΑΙΓΑΛΕΩ, ΑΤΤΙΚΗΣ
295	ΛΕΩΦ. ΑΛΕΞΑΝΔΡΑΣ - ΚΕΡΚΥΡΑ	Λ.ΑΛΕΞΑΝΔΡΑΣ 31, 49100 ΚΕΡΚΥΡΑ, ΚΕΡΚΥΡΑΣ
297	ΟΔΟΥ ΔΕΛΦΩΝ - ΘΕΣΣΑΛΟΝΙΚΗ	ΔΕΛΦΩΝ 74 & ΟΡΕΣΤΟΥ, 54642 ΘΕΣΣΑΛΟΝΙΚΗ, ΘΕΣΣΑΛΟΝΙΚΗΣ
299	ΡΟΔΟΥ	ΕΘΝ. ΜΑΚΑΡΙΟΥ 20, 85100 ΡΟΔΟΣ, ΔΩΔΕΚΑΝΗΣΟΥ
302	ΝΑΥΠΑΚΤΟΥ	ΠΛΑΤΕΙΑ ΦΑΡΜΑΚΗ 2, 30300 ΝΑΥΠΑΚΤΟΣ, ΑΙΤΩΛΟΑΚΑΡΝΑΝΙΑΣ
303	ΠΑΝΟΡΜΟΥ - ΑΘΗΝΑ	ΠΑΝΟΡΜΟΥ 67-69 & ΕΥΡΥΤΑΝΙΑΣ, 11524 ΑΘΗΝΑ, ΑΤΤΙΚΗΣ
304	ΠΑΛΑΜΗΔΙΟΥ - ΠΕΙΡΑΙΑ	ΠΑΛΑΜΗΔΙΟΥ & ΑΙΤΩΛΙΚΟΥ 61, 18545 ΠΕΙΡΑΙΑΣ, ΑΤΤΙΚΗΣ
305	ΒΟΥΛΑΣ	Λ. ΒΑΣ. ΠΑΥΛΟΥ 82, 16673 ΒΟΥΛΑ, ΑΤΤΙΚΗΣ
311	ΑΡΤΑΣ	Ν. ΣΚΟΥΦΑ 74 & ΒΛΑΧΟΥΤΣΗ, 47100 ΑΡΤΑ, ΑΡΤΑΣ
312	ΧΙΟΥ	ΛΕΩΦ. ΑΙΓΑΙΟΥ 22, 82100 ΧΙΟΣ, ΧΙΟΥ
314	ΞΑΝΘΗΣ	ΜΙΧ. ΒΟΓΔΟΥ 14-16, 67100 ΞΑΝΘΗ, ΞΑΝΘΗΣ
315	ΠΕΥΚΗΣ	ΛΕΩΦ. ΕΙΡΗΝΗΣ 15, 15121 ΠΕΥΚΗ, ΑΤΤΙΚΗΣ
317	ΜΕΣΣΗΝΗΣ	ΠΛΑΤΕΙΑ ΝΙΚ.ΧΙΩΤΗ 4, 24200 ΜΕΣΣΗΝΗ, ΜΕΣΣΗΝΙΑΣ
319	ΜΥΤΙΛΗΝΗΣ	ΚΑΒΕΤΣΟΥ 16, 81100 ΜΥΤΙΛΗΝΗ, ΛΕΣΒΟΥ
320	ΛΕΩΦ. ΕΙΡΗΝΗΣ - ΗΛΙΟΥΠΟΛΗ	ΛΕΩΦ. ΕΙΡΗΝΗΣ 44, 16345 ΗΛΙΟΥΠΟΛΗ, ΑΤΤΙΚΗΣ
322	ΕΔΕΣΣΗΣ	ΜΟΝΑΣΤΗΡΙΟΥ 46, 58200 ΕΔΕΣΣΑ, ΠΕΛΛΗΣ
323	ΣΕΠΟΛΙΩΝ	ΔΥΡΡΑΧΙΟΥ 62, 10443 ΑΘΗΝΑ, ΑΤΤΙΚΗΣ

ΚΩΔΙΚΟΣ	ΕΠΩΝΥΜΙΑ	ΔΙΕΥΘΥΝΣΗ
324	ΚΙΑΤΟΥ	ΕΘΝ.ΑΝΤΙΣΤΑΣΕΩΣ 23, 20200 ΚΙΑΤΟ, ΚΟΡΙΝΘΙΑΣ
326	ΒΟΤΣΗ - ΚΑΛΑΜΑΡΙΑΣ	ΕΘΝΙΚΗΣ ΑΝΤΙΣΤΑΣΗΣ 54 & ΚΑΖΑΖΗ 9, 55133 ΚΑΛΑΜΑΡΙΑ, ΘΕΣΣΑΛΟΝΙΚΗΣ
327	ΛΕΩΦ. ΑΘΗΝΩΝ - ΧΑΙΔΑΡΙ	Λ.ΑΘΗΝΩΝ 364 & ΚΡΗΝΗΣ, 12462 ΧΑΙΔΑΡΙ, ΑΤΤΙΚΗΣ
328	ΒΡΙΑΛΗΣΙΩΝ	ΚΥΠΡΟΥ & ΛΕΩΦ.ΠΕΝΤΕΛΗΣ 52, 15235 ΒΡΙΑΛΗΣΙΑ, ΑΤΤΙΚΗΣ
329	ΕΛΑΣΣΟΝΑΣ	ΠΑΝΟΥ ΖΗΔΡΟΥ 7, 40200 ΕΛΑΣΣΟΝΑ, ΛΑΡΙΣΑΣ
330	ΓΙΟΦΥΡΟΥ	ΛΕΩΦΟΡΟΣ 62 ΜΑΡΤΥΡΩΝ 183, 71500 ΗΡΑΚΛΕΙΟ, ΗΡΑΚΛΕΙΟΥ
331	ΛΕΩΦ. Ε. ΠΟΡΤΑΛΙΟΥ - ΡΕΘΥΜΝΟ	ΛΕΩΦ.ΕΜΜ.ΠΟΡΤΑΛΙΟΥ 23, 74100 ΡΕΘΥΜΝΟ, ΡΕΘΥΜΝΗΣ
334	ΣΠΑΤΩΝ	ΒΑΣ.ΠΑΥΛΟΥ 166 & ΑΙΣΧΥΛΟΥ, 19004 ΣΠΑΤΑ, ΑΤΤΙΚΗΣ
335	ΑΣΠΡΟΠΥΡΓΟΥ	Λ.ΔΗΜΟΚΡΑΤΙΑΣ & Μ.ΜΠΟΤΣΑΡΗ 2, 19300 ΑΣΠΡΟΠΥΡΓΟΣ, ΑΤΤΙΚΗΣ
336	ΘΕΡΜΗΣ	ΒΑΣΙΛΙΚΗΣ ΤΑΒΑΚΗ 40, 57001 ΘΕΡΜΗ, ΘΕΣΣΑΛΟΝΙΚΗΣ
337	ΓΡΕΒΕΝΩΝ	ΠΛΑΤΕΙΑ ΑΙΜΙΛΙΑΝΟΥ, 51100 ΓΡΕΒΕΝΑ, ΓΡΕΒΕΝΩΝ
338	ΝΑΞΟΥ	ΠΑΡΑΛΙΑΚΗ ΛΕΩΦΟΡΟΣ ΝΑΞΟΥ, 84300 ΝΑΞΟΣ, ΚΥΚΛΑΔΩΝ
340	ΣΥΡΟΥ	ΕΘΝΙΚΗΣ ΑΝΤΙΣΤΑΣΕΩΣ & ΕΠΤΑΝΗΣΟΥ, 84100 ΣΥΡΟΣ - ΕΡΜΟΥΠΟΛΗ, ΚΥΚΛΑΔΩΝ
341	ΠΛ. ΚΑΡΑΙΣΚΑΚΗ - ΑΘΗΝΑ	ΔΕΛΗΓΙΩΡΓΗ 55-59, 10437 ΑΘΗΝΑ, ΑΤΤΙΚΗΣ
342	ΚΕΦΑΛΛΟΝΙΑΣ	ΑΝΤΩΝΗ ΤΡΙΤΣΗ 41 & ΣΩΤΗΡΟΣ 1, 28100 ΑΡΓΟΣΤΟΛΙ, ΚΕΦΑΛΛΗΝΙΑ
343	ΦΛΩΡΙΝΑΣ	ΣΤΕΦΑΝΟΥ ΔΡΑΓΟΥΜΗ 17, 53100 ΦΛΩΡΙΝΑ, ΦΛΩΡΙΝΑΣ
344	ΑΚΡΩΤΗΡΙΟΥ ΖΑΡΟΥΧΛΕΙΚΑ ΠΑΤΡΩΝ	ΑΚΡΩΤΗΡΙΟΥ 167, 26334 ΠΑΤΡΑ, ΑΧΑΪΑΣ
345	ΝΑΟΥΣΑΣ	ΔΙΟΝΥΣΙΟΥ ΣΟΛΩΜΟΥ 9, 59200 ΝΑΟΥΣΑ, ΗΜΑΘΙΑΣ
346	ΠΡΕΒΕΖΑΣ	ΕΛ. ΒΕΝΙΖΕΛΟΥ & ΚΟΛΟΒΟΥ, 48100 ΠΡΕΒΕΖΑ, ΠΡΕΒΕΖΑΣ
348	ΛΑΜΠΡΙΝΗΣ	ΝΑΡΚΙΣΣΟΥ 2 & ΦΩΚΑ, 11146 ΓΑΛΑΤΣΙ, ΑΤΤΙΚΗΣ
349	ΒΥΡΩΝΑ	ΧΡΥΣΟΣΤΟΜΟΥ ΣΜΥΡΝΗΣ 101 & ΑΓ.ΣΟΦΙΑΣ 16, 16231 ΒΥΡΩΝΑΣ, ΑΤΤΙΚΗΣ
350	ΣΙΝΔΟΣ	ΗΡΩΩΝ ΠΟΛΥΤΕΧΝΕΙΟΥ & ΧΡΥΣΟΣΤΟΜΟΥ ΣΜΥΡΝΗΣ, 57400 ΘΕΣΣΑΛΟΝΙΚΗ, ΘΕΣΣΑΛΟΝΙΚΗΣ
351	ΣΤΡ. ΚΑΛΛΑΡΗ - Κ. ΠΑΤΗΣΙΑ	ΣΤΡ. ΚΑΛΛΑΡΗ 40 & ΠΡΕΤΕΝΤΕΡΗ, 11145 ΑΘΗΝΑ, ΑΤΤΙΚΗΣ
353	ΕΥΕΛΠΙΔΩΝ-ΔΙΚΑΣΤΗΡΙΑ	ΕΥΕΛΠΙΔΩΝ 61-63, 11362 ΑΘΗΝΑ, ΑΤΤΙΚΗΣ
354	ΜΑΡΚΟΠΟΥΛΟΥ	ΠΛΑΤΕΙΑ ΔΗΜΟΣΘΕΝΟΥΣ ΣΩΤΗΡΙΟΥ, 19003 ΜΑΡΚΟΠΟΥΛΟ, ΑΤΤΙΚΗΣ
355	ΚΡΑΝΙΔΙ	ΑΓ. ΔΗΜΗΤΡΙΟΥ 4, 21300 ΚΡΑΝΙΔΙ, ΑΡΓΟΛΙΔΟΣ
356	ΚΩΣ	ΕΘΝΙΚΗΣ ΑΝΤΙΣΤΑΣΕΩΣ & ΝΥΜΦΑΙΑΣ, 85300 ΚΩΣ, ΔΩΔΕΚΑΝΗΣΟΥ
357	ΑΝΝΗΣ ΜΑΡΙΑΣ ΡΟΔΟΥ	ΕΘΝ. ΑΝΤΙΣΤΑΣΗΣ & ΛΕΜΕΣΣΟΥ, 85100 ΡΟΔΟΣ, ΔΩΔΕΚΑΝΗΣΟΥ
358	ΜΕΓΑΛΟΠΟΛΗΣ	ΑΓ.ΝΙΚΟΛΑΟΥ & Π.ΚΕΦΑΛΑ, 22200 ΜΕΓΑΛΟΠΟΛΗ, ΑΡΚΑΔΙΑΣ
359	ΠΑΡΟΣ	ΘΕΣΗ ΠΡΟΜΠΟΝΑ, 84400 ΠΑΡΟΣ, ΚΥΚΛΑΔΩΝ
360	ΣΚΑΛΑ ΛΑΚΩΝΙΑΣ	5ης ΜΑΪΟΥ, 23051 ΣΚΑΛΑ ΛΑΚΩΝΙΑΣ, ΛΑΚΩΝΙΑΣ
362	ΣΑΝΤΟΡΙΝΗΣ	ΔΗΜΟΤ.ΠΛΑΤΕΙΑ ΦΗΡΩΝ, 84700 ΘΗΡΑ, ΚΥΚΛΑΔΩΝ
363	ΣΑΜΟΥ	ΘΕΜ.ΣΟΦΟΥΛΗ 81, 83100 ΣΑΜΟΣ, ΣΑΜΟΥ
364	ΒΑΣ.ΣΟΦΙΑΣ - ΠΥΡΓΟΣ ΑΘΗΝΩΝ	Λ. ΒΑΣ.ΣΟΦΙΑΣ 124, 11526 ΑΘΗΝΑ, ΑΤΤΙΚΗΣ
365	ΟΔΟΥ ΔΩΔΩΝΗΣ-ΙΩΑΝΝΙΝΑ	ΔΩΔΩΝΗΣ 41 & ΛΙΝΑΣ ΤΣΑΛΔΑΡΗ 2, 45221 ΙΩΑΝΝΙΝΑ, ΙΩΑΝΝΙΝΩΝ
366	ΠΥΛΑΙΑΣ ΘΕΣΣΑΛΟΝΙΚΗΣ	ΠΡΟΦΗΤΗ ΗΛΙΑ 44 & Ι.ΓΙΑΝΝΟΥΔΗ 2, 55535 ΘΕΣΣΑΛΟΝΙΚΗ, ΘΕΣΣΑΛΟΝΙΚΗΣ
367	ΛΥΚΟΒΡΥΣΗΣ	Σ. ΒΕΝΙΖΕΛΟΥ & ΧΑΛΚΙΔΑΣ 1, 14123 ΛΥΚΟΒΡΥΣΗ, ΑΤΤΙΚΗΣ
368	ΚΥΠΑΡΙΣΣΙΑΣ	25ης ΜΑΡΤΙΟΥ 50, 24500 ΚΥΠΑΡΙΣΣΙΑ, ΜΕΣΣΗΝΙΑΣ
369	ΚΑΜΑΤΕΡΟ	ΦΥΛΗΣ & ΚΑΜΑΤΕΡΟΥ 2-4, 13451 ΚΑΜΑΤΕΡΟ, ΑΤΤΙΚΗΣ
370	ΛΕΩΦ.ΠΑΠΑΝΔΡΕΟΥ-ΙΩΑΝΝΙΝΑ	ΛΕΩΦ.ΠΑΠΑΝΔΡΕΟΥ 18, 45444 ΙΩΑΝΝΙΝΑ, ΙΩΑΝΝΙΝΩΝ
371	ΑΙΓΙΝΑ	ΛΕΩΦ.ΔΗΜΟΚΡΑΤΙΑΣ 6, 18010 ΑΙΓΙΝΑ, ΑΤΤΙΚΗΣ
372	ΑΤΑΛΑΝΤΗ	ΕΘΝ.ΑΝΤΙΣΤΑΣΕΩΣ 21, 35200 ΑΤΑΛΑΝΤΗ, ΦΘΙΩΤΙΔΑΣ
374	ΧΟΛΑΡΓΟΣ ΠΕΡΙΚΛΕΟΥΣ	ΠΕΡΙΚΛΕΟΥΣ 47, 15561 ΧΟΛΑΡΓΟΣ, ΑΤΤΙΚΗΣ
375	ΑΓ.ΔΗΜΗΤΡΙΟΣ-ΘΕΟΜΗΤΟΡΟΣ	ΘΕΟΜΗΤΟΡΟΣ 61 & ΥΨΗΛΑΝΤΟΥ, 17455 ΑΓΙΟΣ ΔΗΜΗΤΡΙΟΣ, ΑΤΤΙΚΗΣ
376	ΛΑΓΚΑΔΑΣ	Μ. ΑΛΕΞΑΝΔΡΟΥ 11, 57200 ΛΑΓΚΑΔΑΣ, ΘΕΣΣΑΛΟΝΙΚΗΣ
377	Ν. ΜΟΥΔΑΝΙΩΝ	ΖΑΦΕΙΡΙΟΥ 3 & ΚΥΠΡΟΥ, 63200 ΝΕΑ ΜΟΥΔΑΝΙΑ, ΧΑΛΚΙΔΙΚΗΣ
378	ΡΑΦΗΝΑΣ	ΑΡΑΦΗΝΙΔΩΝ ΑΛΩΝ 6, 19009 ΡΑΦΗΝΑ, ΑΤΤΙΚΗΣ
379	ΠΟΛΥΚΑΣΤΡΟ	ΜΕΓ. ΑΛΕΞΑΝΔΡΟΥ 103, 61200 ΠΟΛΥΚΑΣΤΡΟ, ΚΙΛΚΙΣ
380	ΛΕΥΚΑΔΑ	ΞΕΝ. ΓΡΗΓΟΡΗ 2, 31100 ΛΕΥΚΑΔΑ, ΛΕΥΚΑΔΑΣ
381	ΓΛΥΚΑ ΝΕΡΑ	Λ.ΛΑΥΡΙΟΥ 194-196 & ΚΩΝΣΤΑΝΤΙΝΟΥΠΟΛΕΩΣ, 15354 ΓΛΥΚΑ ΝΕΡΑ, ΑΤΤΙΚΗΣ
382	ΑΡΤΕΜΙΔΑΣ	ΑΡΤΕΜΙΔΟΣ 47, 19016 ΑΡΤΕΜΙΔΑ, ΑΤΤΙΚΗΣ
383	Ν.ΣΜΥΡΝΗ Β & ΕΛ.ΒΕΝΙΖΕΛΟΥ 190	ΕΡΑΤΟΥΣ & ΕΛ.ΒΕΝΙΖΕΛΟΥ 190, 17563 ΝΕΑ ΣΜΥΡΝΗ, ΑΤΤΙΚΗΣ
384	ΦΙΛΟΘΕΗΣ	ΚΑΠΟΔΙΣΤΡΙΟΥ 70, 15237 ΦΙΛΟΘΕΗ, ΑΤΤΙΚΗΣ
385	ΚΟΖΑΝΗ-ΓΚΕΡΤΣΟΥ	ΓΚΕΡΤΣΟΥ 5 & ΠΑΤΡ.ΦΩΤΙΟΥ 13, 50100 ΚΟΖΑΝΗ, ΚΟΖΑΝΗΣ
386	ΠΛ.ΕΛΑΙΩΝ ΝΕΑ ΚΗΦΙΣΙΑ	ΕΛΑΙΩΝ 29 & ΔΗΜΗΤΡΑΣ, 14564 ΚΗΦΙΣΙΑ, ΑΤΤΙΚΗΣ
387	ΙΣΤΙΑΙΑ-ΕΥΒΟΙΑ	28ης ΟΚΤΩΒΡΙΟΥ 97, 34200 ΙΣΤΙΑΙΑ, ΕΥΒΟΙΑΣ
388	Ν.ΚΡΗΝΗ-ΘΕΣΣ/ΚΗ	ΣΜΥΡΝΗΣ 41 & ΒΡΥΟΥΛΩΝ, 55132 ΘΕΣΣΑΛΟΝΙΚΗ, ΘΕΣΣΑΛΟΝΙΚΗΣ

ΚΩΔΙΚΟΣ	ΕΠΩΝΥΜΙΑ	ΔΙΕΥΘΥΝΣΗ
389	ΑΝΩ ΠΕΤΡΑΛΩΝΑ	ΜΥΡΜΙΔΙΟΝΩΝ & ΤΡΙΩΝ ΙΕΡΑΡΧΩΝ 8-10, 11851 ΠΕΤΡΑΛΩΝΑ, ΑΤΤΙΚΗΣ
390	ΛΕΧΑΙΝΑ-ΗΛΕΙΑ	ΠΡΑΝΤΟΥΝΑ & ΚΑΝΑΡΗ, 27053 ΛΕΧΑΙΝΑ, ΗΛΕΙΑΣ
391	ΧΡΥΣΟΥΠΟΛΗ-ΚΑΒΑΛΑ	ΘΟΥΚΥΔΙΔΟΥ & ΣΟΦΟΚΛΗ, 64200 ΧΡΥΣΟΥΠΟΛΗ, ΚΑΒΑΛΑΣ
392	ΓΕΡΑΚΑΣ-ΑΤΤΙΚΗ	ΚΛΕΙΣΘΕΝΟΥΣ & ΜΑΚΑΡΙΟΥ, 15344 ΓΕΡΑΚΑΣ, ΑΤΤΙΚΗΣ
393	Ν.ΑΡΤΑΚΗ-ΕΥΒΟΙΑ	ΕΘΝΙΚΗΣ ΑΝΤΙΣΤΑΣΗΣ 101, 34600 ΝΕΑ ΑΡΤΑΚΗ, ΕΥΒΟΙΑΣ
394	THE MALL ATHENS-ΜΑΡΟΥΣΙ	ΑΝΔΡΕΑ ΠΑΠΑΝΔΡΕΟΥ 35, ΘΕΣΗ ΨΑΛΙΔΙ, 15121 ΜΑΡΟΥΣΙ, ΑΤΤΙΚΗΣ
395	COSMOS MEDITERRANEAN-ΘΕΣΣΑΛΟΝΙΚΗ	11χλμ ΕΘΝΙΚΗΣ ΟΔΟΥ ΘΕΣ/ΚΗΣ-Ν.ΜΟΥΔΑΝΙΩΝ, 55535 ΘΕΣΣΑΛΟΝΙΚΗ, ΘΕΣΣΑΛΟΝΙΚΗΣ
396	ΛΗΜΝΟΣ	ΠΛΑΤΕΙΑ ΥΨΙΠΥΛΗΣ(ΟΤΕ), 81400 ΜΥΡΙΝΑ ΛΗΜΝΟΥ, ΛΕΣΒΟΥ
397	ΔΡΑΠΕΤΣΩΝΑ	ΕΘΝ.ΑΝΤΙΣΤΑΣΕΩΣ 173-175 & ΕΛ.ΒΕΝΙΖΕΛΟΥ, 18648 ΔΡΑΠΕΤΣΩΝΑ, ΑΤΤΙΚΗΣ
398	ΝΕΑΠΟΛΗ ΛΑΡΙΣΑΣ	ΚΑΡΑΟΛΗ ΔΗΜΗΤΡΙΟΥ 6 & ΜΠΟΥΜΠΟΥΛΙΝΑΣ, 41334 ΛΑΡΙΣΑ, ΛΑΡΙΣΑΣ
399	ΚΑΛΑΜΠΑΚΑ	ΤΡΙΚΑΛΩΝ 30, 42200 ΚΑΛΑΜΠΑΚΑ, ΤΡΙΚΑΛΩΝ
400	ΝΕΑ ΠΕΝΤΕΛΗ	ΗΡΩΩΝ ΠΟΛΥΤΕΧΝΕΙΟΥ 20, 15236 ΝΕΑ ΠΕΝΤΕΛΗ, ΑΤΤΙΚΗΣ
402	ΟΔ.ΠΑΡΝΗΘΟΣ-ΑΧΑΡΝΑΙ	ΠΑΡΝΗΘΟΣ 129-131, 13674 ΑΧΑΡΝΕΣ, ΑΤΤΙΚΗΣ
403	ΝΕΑ ΑΛΙΚΑΡΝΑΣΣΟΣ-ΚΡΗΤΗ	ΙΚΑΡΟΥ 26, 71601 Ν. ΑΛΙΚΑΡΝΑΣΣΟΣ, ΗΡΑΚΛΕΙΟΥ
404	ΔΡΟΣΙΑ	ΛΕΩΦΟΡΟΣ ΜΑΡΑΘΩΝΟΣ 7, 14575 ΔΡΟΣΙΑ, ΑΤΤΙΚΗΣ
405	ΑΝΩ ΓΛΥΦΑΔΑ	ΙΘΑΚΗΣ 17 & ΓΟΥΝΑΡΗ 129, 16561 ΓΛΥΦΑΔΑ, ΑΤΤΙΚΗΣ
406	ΑΜΦΙΑΛΗ	Π.ΤΣΑΛΔΑΡΗ 28-30, 18757 ΚΕΡΑΤΣΙΝΙ, ΑΤΤΙΚΗΣ
407	ΣΙΔΗΡΟΚΑΣΤΡΟ	ΕΛ.ΒΕΝΙΖΕΛΟΥ 31, 62300 ΣΕΡΡΕΣ, ΣΕΡΡΩΝ
408	ΑΓ.ΙΕΡΟΘΕΟΣ	ΑΓ.ΙΕΡΟΘΕΟΥ 95-97 & ΑΤΡΕΙΔΩΝ & ΑΓΗΝΟΡΟΣ, 12135 ΠΕΡΙΣΤΕΡΙ, ΑΤΤΙΚΗΣ
409	ΑΝΩ ΗΛΙΟΥΠΟΛΗ ΘΕΣΣΑΛΟΝΙΚΗΣ	ΜΑΚΡΥΓΙΑΝΝΗ 92-94, 56431 ΘΕΣΣΑΛΟΝΙΚΗ, ΘΕΣΣΑΛΟΝΙΚΗΣ
410	ΣΚΙΑΘΟΣ	ΘΕΣΗ ΛΟΥΤΡΑΚΙ-ΑΜΜΟΥΔΙΑ, 37002 ΣΚΙΑΘΟΣ, ΜΑΓΝΗΣΙΑΣ
413	ΣΕΡΒΙΑ ΚΟΖΑΝΗΣ	ΕΘΝΟΜΑΡΤΥΡΩΝ 117 & ΦΛΕΜΙΓΚ, 50500 ΣΕΡΒΙΑ, ΚΟΖΑΝΗΣ
414	ΑΛΕΞΑΝΔΡΕΙΑ ΗΜΑΘΙΑΣ	ΔΗΜΗΤΡΙΟΥ ΒΕΤΣΟΠΟΥΛΟΥ & ΘΕΜ.ΣΟΦΟΥΛΗ, 59300 ΑΛΕΞΑΝΔΡΕΙΑ, ΗΜΑΘΙΑΣ
415	ΤΡΙΠΟΛΗ Β	ΝΑΥΠΛΙΟΥ & ΛΕΩΦ.ΟΗΕ, 22100 ΤΡΙΠΟΛΗ, ΑΡΚΑΔΙΑΣ
417	ΑΜΦΙΣΣΑ	ΛΕΩΦ.ΣΑΛΩΝΩΝ & Ι.ΓΙΔΟΓΙΑΝΝΗ 10, 33100 ΑΜΦΙΣΣΑ, ΦΩΚΙΔΑΣ
419	ΝΙΓΡΙΤΑ	ΓΑΡΔΙΚΑ 4, 62200 ΝΙΓΡΙΤΑ, ΣΕΡΡΩΝ
420	Ν.ΜΗΧΑΝΙΩΝΑ	ΚΑΝΑΡΗ 2, 57004 ΝΕΑ ΜΗΧΑΝΙΩΝΑ, ΘΕΣΣΑΛΟΝΙΚΗΣ
421	ΚΑΛΥΜΝΟΣ	ΠΟΘΙΑ ΚΑΛΥΜΝΟΥ, 85200 ΚΑΛΥΜΝΟΣ, ΔΩΔΕΚΑΝΗΣΟΥ
422	ΓΙΑΝΝΟΥΛΗ ΛΑΡΙΣΑΣ	ΛΑΡΙΣΑΣ - ΚΟΖΑΝΗΣ 3 & ΧΑΡΟΚΟΠΟΥ, 41500 ΛΑΡΙΣΑ, ΛΑΡΙΣΑΣ
423	ΣΧΗΜΑΤΑΡΙ	ΤΑΝΑΓΡΑΣ 24, 32009 ΣΧΗΜΑΤΑΡΙ, ΒΟΙΩΤΙΑΣ
424	ΛΑΥΡΙΟ	ΛΕΩΦΟΡΟΣ ΑΘΗΝΩΝ-ΛΑΥΡΙΟΥ 1, 19500 ΛΑΥΡΙΟ, ΑΤΤΙΚΗΣ
425	ΑΝΔΡΟΣ	Γ.Κ.ΕΜΠΕΡΙΚΟΥ & 25ης ΜΑΡΤΙΟΥ, 84500 ΑΝΔΡΟΣ, ΚΥΚΛΑΔΩΝ
426	ΤΗΝΟΣ	ΘΕΣΗ ΠΛΑΚΑ ΤΗΝΟΥ, 84200 ΤΗΝΟΣ, ΚΥΚΛΑΔΩΝ
427	ΘΑΣΟΣ	ΘΕΑΓΕΝΟΥΣ 4, 64004 ΘΑΣΟΣ, ΚΑΒΑΛΑΣ
428	ΔΙΔΥΜΟΤΕΙΧΟ	ΒΕΝΙΖΕΛΟΥ 6-8, 68300 ΔΙΔΥΜΟΤΕΙΧΟ, ΕΒΡΟΥ
429	Ν.ΙΩΝΙΑ-ΑΘΗΝΑ 2004	ΑΛ. ΠΑΝΑΓΟΥΛΗ, 14234 ΝΕΑ ΙΩΝΙΑ, ΑΤΤΙΚΗΣ
431	ΑΓΡΙΝΙΟ Γ	ΕΘΝ. ΟΔΟΣ ΑΓΡΙΝΙΟΥ-ΑΝΤΙΡΡΙΟΥ 47, ΘΕΣΗ ΛΑΓΚΑΔΙΑ, 30100 ΑΓΡΙΝΙΟ, ΑΙΤΩΛΟΑΚΑΡΝΑΝΙΑΣ
432	ΚΑΜΙΝΙΑ	ΔΩΔΕΚΑΝΗΣΟΥ 37 & ΑΓ. ΕΛΕΥΘΕΡΙΟΥ, 18540 ΠΕΙΡΑΙΑΣ, ΑΤΤΙΚΗΣ
434	ΠΕΥΚΑ - ΘΕΣΣΑΛΟΝΙΚΗ	ΛΕΩΦ. ΠΑΠΑΝΙΚΟΛΑΟΥ & ΣΙΚΕΛΙΑΝΟΥ 9, 57010 ΘΕΣΣΑΛΟΝΙΚΗ, ΘΕΣΣΑΛΟΝΙΚΗΣ
435	ΑΚΡΑΤΑ	ΕΘΝ.ΟΔΟΣ ΚΟΡΙΝΘΟΥ-ΠΑΤΡΩΝ, ΘΕΣΗ ΒΙΒΑΡΗ, 25006 ΑΚΡΑΤΑ, ΑΧΑΪΑΣ
436	ΦΑΡΣΑΛΑ	ΛΑΡΙΣΗΣ 23 & ΘΕΤΙΔΟΣ, 40300 ΦΑΡΣΑΛΑ, ΛΑΡΙΣΑΣ
437	ΟΔΟΥ ΚΑΣΣΑΝΔΡΟΥ-ΚΑΤΕΡΙΝΗ	ΚΑΣΣΑΝΔΡΟΥ 45, 60100 ΚΑΤΕΡΙΝΗ, ΠΙΕΡΙΑΣ
438	ΠΛΑΤΕΙΑ ΚΥΨΕΛΗΣ	ΠΛ.ΚΑΝΑΡΗ 3 & ΚΡΙΣΣΗΣ 1-3 & ΦΑΙΔΡΙΑΔΩΝ 4-6, 11364 ΑΘΗΝΑ, ΑΤΤΙΚΗΣ
439	ΚΑΤΩ ΑΧΑΪΑ	ΟΔ. ΠΑΤΡΩΝ-ΠΥΡΓΟΥ & ΟΙΒΩΤΑ, 25200 ΚΑΤΩ ΑΧΑΪΑ, ΑΧΑΪΑΣ
440	ΑΚΤΗΣ ΜΙΑΟΥΛΗ	ΑΚΤΗΣ ΜΙΑΟΥΛΗ 83, 18538 ΠΕΙΡΑΙΑΣ, ΑΤΤΙΚΗΣ
442	ΞΥΛΟΚΑΣΤΡΟ	ΑΓ. ΒΛΑΣΙΟΥ 13 & Ι. ΙΩΑΝΝΗ 48, 20400 ΞΥΛΟΚΑΣΤΡΟ, ΚΟΡΙΝΘΙΑΣ
443	ΒΟΤΑΝΙΚΟΣ	ΛΕΩΦΟΡΟΣ ΑΘΗΝΩΝ 46 & ΣΕΡΒΙΩΝ 12, 10441 ΑΘΗΝΑ, ΑΤΤΙΚΗΣ
444	ΒΟΥΛΙΑΓΜΕΝΗ	ΕΡΜΟΥ 1 & ΑΓΙΟΥ ΠΑΝΤΕΛΕΗΜΟΝΟΣ, 16671 ΒΟΥΛΙΑΓΜΕΝΗ, ΑΤΤΙΚΗΣ
445	ΚΕΡΚΥΡΑ Γ	ΕΘΝ. ΟΔΟΣ ΚΕΡΚΥΡΑΣ-ΠΑΛΑΙΟΚΑΣΤΡΙΤΣΑΣ, ΘΕΣΗ ΣΟΛΑΡΙ, 49100 ΚΕΡΚΥΡΑ, ΚΕΡΚΥΡΑΣ
446	ΚΟΥΦΑΛΙΑ ΘΕΣΣΑΛΟΝΙΚΗΣ	ΕΘΝ. ΑΝΤΙΣΤΑΣΕΩΣ 30, 57100 ΚΟΥΦΑΛΙΑ, ΘΕΣΣΑΛΟΝΙΚΗΣ
448	ΙΑΛΥΣΟΣ ΡΟΔΟΥ	ΛΕΩΦ. ΗΡΑΚΛΕΙΔΩΝ 301, 85101 ΙΑΛΥΣΟΣ, ΔΩΔΕΚΑΝΗΣΟΥ
449	ΑΝΩ ΛΙΟΣΙΑ	ΑΙΓΙΟΥ ΠΕΛΑΓΟΥΣ 1Α, 13341 ΑΝΩ ΛΙΟΣΙΑ, ΑΤΤΙΚΗΣ
451	ΝΕΑ ΜΑΡΙΝΑ ΡΟΔΟΥ	ΑΥΣΤΡΑΛΙΑΣ 82-84 & ΜΑΚΡΥΓΙΑΝΝΗ 1, 85100 ΡΟΔΟΣ, ΔΩΔΕΚΑΝΗΣΟΥ
452	ΚΑΡΛΟΒΑΣΙ ΣΑΜΟΥ	ΟΔ. ΓΟΡΓΥΡΑΣ, 83200 ΚΑΡΛΟΒΑΣΙ, ΣΑΜΟΥ
454	ΜΠΡΑΧΑΜΙ ΑΓ.ΔΗΜΗΤΡΙΟΣ	ΑΓ. ΔΗΜΗΤΡΙΟΥ 197 & ΒΙΤΣΙ 2, 17343 ΑΓΙΟΣ ΔΗΜΗΤΡΙΟΣ, ΑΤΤΙΚΗΣ
455	ΑΝΩ ΝΕΑ ΣΜΥΡΝΗ	ΑΡΤΑΚΗΣ 88 & ΑΓΙΑΣ ΣΟΦΙΑΣ 55, 17124 ΝΕΑ ΣΜΥΡΝΗ, ΑΤΤΙΚΗΣ
458	ΧΑΛΚΙΔΑ Γ	ΛΕΩΦ. ΧΑΪΝΑ & Π. ΠΑΤΡΩΝ 19, 34100 ΧΑΛΚΙΔΑ, ΕΥΒΟΙΑΣ

ΚΩΔΙΚΟΣ	ΕΠΩΝΥΜΙΑ	ΔΙΕΥΘΥΝΣΗ
459	ΣΚΥΔΡΑ ΠΕΛΛΑΣ	ΜΕΓ. ΑΛΕΞΑΝΔΡΟΥ 18, 58500 ΣΚΥΔΡΑ, ΠΕΛΛΗΣ
460	ΟΔΟΥ ΑΝΔ.ΠΑΠΑΝΔΡΕΟΥ ΧΑΛΑΝΔ	Α.ΠΑΠΑΝΔΡΕΟΥ 83 & ΣΟΛΩΝΟΣ 22, 15232 ΧΑΛΑΝΔΡΙ, ΑΤΤΙΚΗΣ
462	ΑΓΙΑΣ ΕΛΕΟΥΣΑΣ ΚΑΛΛΙΘΕΑΣ	ΕΛΕΥΘΕΡΙΟΥ ΒΕΝΙΖΕΛΟΥ 188, 17675 ΚΑΛΛΙΘΕΑ, ΑΤΤΙΚΗΣ
463	ΚΑΛΛΟΝΗ ΛΕΣΒΟΥ	ΚΕΝΤΡΙΚΗ ΟΔΟΣ ΚΑΛΛΟΝΗΣ, 81107 ΜΥΤΙΛΗΝΗ, ΛΕΣΒΟΥ
464	ΚΟΜΟΤΗΝΗΣ Β	ΥΨΗΛΑΝΤΟΥ 1 & ΣΚΕΠΑΣΤΟΥ, 69100 ΚΟΜΟΤΗΝΗ, ΡΟΔΟΠΗΣ
467	ΖΑΚΥΝΘΟΣ Β	ΕΘΝ. ΟΔΟΣ ΖΑΚΥΝΘΟΥ-ΚΕΡΙΟΥ & ΣΤΡΑΒΟΠΟΔΗ 12, 29100 ΖΑΚΥΝΘΟΣ, ΖΑΚΥΝΘΟΥ
470	ΠΛΑΤΕΙΑ ΕΛΕΥΘΕΡΙΑΣ ΘΕΣ/ΚΗ	ΙΩΝΟΣ ΔΡΑΓΟΥΜΗ 7 & ΟΠΛΟΠΟΙΟΥ, 54625 ΘΕΣΣΑΛΟΝΙΚΗ, ΘΕΣΣΑΛΟΝΙΚΗΣ
471	ΣΑΡΩΝΙΔΑ	ΣΑΡΩΝΙΔΑΣ 41 & ΚΕΦΑΛΛΗΝΙΑΣ, 19013 ΑΝΑΒΥΣΣΟΣ, ΑΤΤΙΚΗΣ
472	ΟΔ.ΚΙΣΣΑΜΟΥ-ΧΑΝΙΑ	ΚΙΣΣΑΜΟΥ & Ι.ΜΟΥΣΤΕΡΑΚΗ 12, 73131 ΧΑΝΙΑ, ΧΑΝΙΩΝ
474	ΟΔ.ΠΑΤΡ.ΙΩΑΚΕΙΜ ΚΟΛΩΝΑΚΙ	ΠΑΤΡΙΑΡΧΟΥ ΙΩΑΚΕΙΜ 41, 10674 ΑΘΗΝΑ, ΑΤΤΙΚΗΣ
479	ΠΕΡΑΜΑ	Λ.ΕΙΡΗΝΗΣ 111, 18863 ΠΕΡΑΜΑ, ΑΤΤΙΚΗΣ
520	ΠΑΝΟΡΑΜΑ ΘΕΣΣΑΛΟΝΙΚΗΣ	ΚΟΜΝΗΝΩΝ 27 & ΙΑΣΩΝΙΔΟΥ, 55236 ΘΕΣΣΑΛΟΝΙΚΗ, ΘΕΣΣΑΛΟΝΙΚΗΣ
522	ΜΑΤΟΓΙΑΝΝΙΑ ΜΥΚΟΝΟΥ	ΜΑΤΘΑΙΟΥ ΑΝΔΡΟΝΙΚΟΥ & ΑΡΤΕΜΙΔΟΣ, ΜΑΤΟΓΙΑΝΝΙ 21, 84600 ΜΥΚΟΝΟΣ, ΚΥΚΛΑΔΕΣ
523	ΠΑΝΟΡΑΜΑ ΒΟΥΛΑΣ	ΒΟΥΛΙΑΓΜΕΝΗΣ 189, 16674 ΓΛΥΦΑΔΑ, ΑΤΤΙΚΗΣ
601	ΝΤΤ - ΑΓ. ΑΝΑΡΓΥΡΩΝ	ΚΥΠΡΟΥ 24 & ΧΑΛΚΙΔΑΣ, 13510 ΑΓΙΟΙ ΑΝΑΡΓΥΡΟΙ, ΑΤΤΙΚΗΣ
602	ΝΤΤ - ΑΙΓΑΛΕΩ	ΙΕΡΑ ΟΔΟΣ 280 & ΘΗΒΩΝ, 12210 ΑΙΓΑΛΕΩ, ΑΤΤΙΚΗΣ
603	ΝΤΤ - ΑΜΑΡΟΥΣΙΟΥ	Λ. ΚΗΦΙΣΙΑΣ 209 & ΑΡΚΑΔΙΟΥ, 15110 ΜΑΡΟΥΣΙ, ΑΤΤΙΚΗΣ
604	ΝΤΤ - ΑΜΠΕΛΟΚΗΠΩΝ ΑΘΗΝΩΝ	ΦΕΙΔΙΠΠΙΔΟΥ 2, 11526 ΑΘΗΝΑ, ΑΤΤΙΚΗΣ
605	ΝΤΤ - ΒΥΡΩΝΑ	ΧΡ. ΣΜΥΡΝΗΣ 76-80, 16210 ΑΘΗΝΑ, ΑΤΤΙΚΗΣ
606	ΝΤΤ - ΓΛΥΦΑΔΑΣ	ΜΑΡΑΓΚΟΥ 3, 16610 ΓΛΥΦΑΔΑ, ΑΤΤΙΚΗΣ
607	ΝΤΤ - ΔΑΦΝΗΣ	ΑΓΙΟΥ ΔΗΜΗΤΡΙΟΥ 5 ΚΑΙ ΜΠΟΥΜΠΟΥΛΙΝΑΣ, 17343 ΔΑΦΝΗ, ΑΤΤΙΚΗΣ
608	ΝΤΤ - ΑΝΩ ΓΛΥΦΑΔΑΣ	Λ. ΓΟΥΝΑΡΗ 131 ΚΑΙ ΙΘΑΚΗΣ 18, 16561 ΓΛΥΦΑΔΑ, ΑΤΤΙΚΗΣ
609	ΝΤΤ - ΖΩΓΡΑΦΟΥ	ΛΕΩΦ. ΣΤΡΑΤΗΓΟΥ ΠΑΠΑΓΟΥ 95, 15710 ΑΘΗΝΑ, ΑΤΤΙΚΗΣ
610	ΝΤΤ - ΚΑΛΛΙΘΕΑΣ	ΕΛ. ΒΕΝΙΖΕΛΟΥ 140, 17676 ΚΑΛΛΙΘΕΑ, ΑΤΤΙΚΗΣ
611	ΝΤΤ - ΠΛ. ΕΘΝ. ΑΝΤΙΣΤΑΣΗΣ	ΕΥΠΟΛΙΔΟΣ 8, 10551 ΑΘΗΝΑ, ΑΤΤΙΚΗΣ
612	ΝΤΤ - ΚΗΦΙΣΙΑΣ	ΚΗΦΙΣΙΑΣ 283, 14510 ΚΗΦΙΣΙΑ, ΑΤΤΙΚΗΣ
613	ΝΤΤ - ΚΟΥΚΑΚΙΟΥ	ΔΗΜΗΤΡΑΚΟΠΟΥΛΟΥ 32 & ΣΡΑΤΗΓΟΥ ΚΟΝΤΟΥΛΗ, 11742 ΑΘΗΝΑ, ΑΤΤΙΚΗΣ
614	ΝΤΤ - ΚΥΨΕΛΗΣ	ΚΥΨΕΛΗΣ 62, 11310 ΑΘΗΝΑ, ΑΤΤΙΚΗΣ
615	ΝΤΤ - ΑΧΑΡΝΩΝ	ΑΧΑΡΝΩΝ 157 & ΚΥΜΗΣ, 10446 ΑΘΗΝΑ, ΑΤΤΙΚΗΣ
616	ΝΤΤ - ΜΟΣΧΑΤΟΥ	ΜΑΚΡΥΓΙΑΝΝΗ 98, 18345 ΜΟΣΧΑΤΟ, ΑΤΤΙΚΗΣ
617	ΝΤΤ - ΛΕΩΦ. ΑΛΕΞΑΝΔΡΑΣ	Λ. ΑΛΕΞΑΝΔΡΑΣ 75 ΚΑΙ ΑΝΑΣ. ΓΕΝΝΑΔΙΟΥ, 11474 ΝΕΑΠΟΛΗ, ΑΤΤΙΚΗΣ
618	ΝΤΤ - Ν. ΙΩΝΙΑΣ	ΕΛ. ΒΕΝΙΖΕΛΟΥ 56-60, 14231 Ν. ΙΩΝΙΑ, ΑΤΤΙΚΗΣ
619	ΝΤΤ - Ν. ΣΜΥΡΝΗΣ	ΚΩΝ. ΠΑΛΑΙΟΛΟΓΟΥ 4, 17110 Ν.ΣΜΥΡΝΗ, ΑΤΤΙΚΗΣ
620	ΝΤΤ - Ν. ΦΙΛΑΔΕΛΦΕΙΑΣ	ΛΕΩΦΟΡΟΣ ΔΕΚΕΛΕΙΑΣ 99, 14310 Ν. ΦΙΛΑΔΕΛΦΕΙΑ, ΑΤΤΙΚΗΣ
621	ΝΤΤ - ΠΑΓΚΡΑΤΙΟΥ	ΥΜΗΤΤΟΥ 99 & ΑΚΡΩΝΟΣ 1, 11610 ΑΘΗΝΑ, ΑΤΤΙΚΗΣ
622	ΝΤΤ - Π. ΦΑΛΗΡΟΥ	ΑΜΦΙΤΡΙΤΗΣ 6, 17510 ΠΑΛΑΙΟ ΦΑΛΗΡΟ, ΑΤΤΙΚΗΣ
623	ΝΤΤ - ΠΑΤΗΣΙΩΝ	ΠΑΤΗΣΙΩΝ 303-305 & ΚΑΥΤΑΤΖΟΓΛΟΥ, 11141 ΑΘΗΝΑ, ΑΤΤΙΚΗΣ
624	ΝΤΤ - ΠΕΡΙΣΤΕΡΙΟΥ	ΘΗΒΩΝ 201, 12110 ΠΕΡΙΣΤΕΡΙ, ΑΤΤΙΚΗΣ
625	ΝΤΤ - ΠΛ. ΑΤΤΙΚΗΣ	ΛΙΟΣΙΩΝ 159-161 & ΜΙΛΗΤΟΥ, 10445 ΑΘΗΝΑ, ΑΤΤΙΚΗΣ
626	ΝΤΤ - ΠΛ. ΚΑΝΙΓΓΟΣ	ΠΑΤΗΣΙΩΝ 24, 10677 ΑΘΗΝΑ, ΑΤΤΙΚΗΣ
627	ΝΤΤ - ΠΛ. ΣΥΝΤΑΓΜΑΤΟΣ	ΠΛΑΤΕΙΑ ΣΥΝΤΑΓΜΑΤΟΣ, ΑΘΗΝΑ, ΑΤΤΙΚΗΣ
628	ΝΤΤ - ΠΕΡΙΣΤΕΡΙΟΥ Β΄	ΕΘΝΑΡΧΟΥ ΜΑΚΑΡΙΟΥ 56, 12132 ΠΕΡΙΣΤΕΡΙ, ΑΤΤΙΚΗΣ
630	ΝΤΤ - ΚΚ ΠΕΣΜΑΖΟΓΛΟΥ	ΠΕΣΜΑΖΟΓΛΟΥ 2-6, 10175 ΑΘΗΝΑ, ΑΤΤΙΚΗΣ
631	ΝΤΤ - ΧΑΛΑΝΔΡΙΟΥ	ΑΝΔΡΕΑ ΠΑΠΑΝΔΡΕΟΥ 3-5, 15210 ΧΑΛΑΝΔΡΙ, ΑΤΤΙΚΗΣ
632	ΝΤΤ - ΨΥΧΙΚΟΥ	ΛΕΩΦ. ΔΗΜΟΚΡΑΤΙΑΣ 4, 15410 ΨΥΧΙΚΟ, ΑΤΤΙΚΗΣ
633	ΝΤΤ - ΑΓ. ΒΑΡΒΑΡΑΣ	ΧΑΝΙΩΝ 36, 12351 ΑΓΙΑ ΒΑΡΒΑΡΑ, ΑΤΤΙΚΗΣ
634	ΝΤΤ - ΑΓ. ΔΗΜΗΤΡΙΟΥ	ΑΓ. ΔΗΜΗΤΡΙΟΥ 139 & ΧΡΥΣΟΣΤΟΜΟΥ ΣΜΥΡΝΗΣ, 17343 ΑΓΙΟΣ ΔΗΜΗΤΡΙΟΣ, ΑΤΤΙΚΗΣ
635	ΝΤΤ - ΑΓ. ΠΑΡΑΣΚΕΥΗΣ	ΜΕΣΟΓΕΙΩΝ 427, 15310 ΑΓΙΑ ΠΑΡΑΣΚΕΥΗ, ΑΤΤΙΚΗΣ
636	ΝΤΤ - ΑΝΩ ΙΛΙΣΙΩΝ	ΓΡ. ΑΥΞΕΝΤΙΟΥ 63, 15771 ΖΩΓΡΑΦΟΥ, ΑΤΤΙΚΗΣ
637	ΝΤΤ - ΓΑΛΑΤΣΙΟΥ	ΑΓ. ΓΛΥΚΕΡΙΑΣ 11, 11147 ΓΑΛΑΤΣΙ, ΑΤΤΙΚΗΣ
638	ΝΤΤ - ΗΛΙΟΥΠΟΛΗΣ	ΕΛΕΥΘΕΡΙΟΥ ΒΕΝΙΖΕΛΟΥ 133, 16343 ΗΛΙΟΥΠΟΛΗ, ΑΤΤΙΚΗΣ
639	ΝΤΤ - ΠΕΤΡΑΛΩΝΩΝ	ΤΡΙΩΝ ΙΕΡΑΡΧΩΝ 163 & ΚΥΚΛΩΠΩΝ, 11852 ΑΘΗΝΑ, ΑΤΤΙΚΗΣ
640	ΝΤΤ - ΚΑΙΣΑΡΙΑΝΗΣ	ΕΘΝ. ΑΝΤΙΣΤΑΣΗΣ 59-61, 16101 ΚΑΙΣΑΡΙΑΝΗ, ΑΤΤΙΚΗΣ
642	ΝΤΤ - Ν. ΕΡΥΘΡΑΙΑΣ	ΕΛ. ΒΕΝΙΖΕΛΟΥ 163, 14671 ΝΕΑ ΕΡΥΘΡΑΙΑ, ΑΤΤΙΚΗΣ
643	ΝΤΤ - ΙΛΙΟΥ	ΠΡΩΤΕΣΙΛΑΟΥ 93, 13110 ΙΛΙΟΝ, ΑΤΤΙΚΗΣ
644	ΝΤΤ - ΠΑΠΑΓΟΥ	ΚΥΠΡΟΥ 24, 15669 ΠΑΠΑΓΟΥ, ΑΤΤΙΚΗΣ
645	ΝΤΤ - ΧΟΛΑΡΓΟΥ	ΜΕΣΟΓΕΙΩΝ 267 ΚΑΙ ΤΖΑΒΕΛΛΑ, 15451 ΧΟΛΑΡΓΟΣ, ΑΤΤΙΚΗΣ

ΚΩΔΙΚΟΣ	ΕΠΩΝΥΜΙΑ	ΔΙΕΥΘΥΝΣΗ
646	NTT - ΕΛΕΥΣΙΝΑΣ	ΠΕΡΣΕΦΟΝΗΣ 15 Α, 19200 ΕΛΕΥΣΙΝΑ, ΑΤΤΙΚΗΣ
647	NTT - ΚΟΡΩΠΙΟΥ	ΛΕΩΦ. ΒΑΣΙΛΕΩΣ ΚΩΝΣΤΑΝΤΙΝΟΥ 294, 19400 ΚΟΡΩΠΙ, ΑΤΤΙΚΗΣ
648	NTT - ΜΕΓΑΡΩΝ	Θ. ΚΟΛΟΚΟΤΡΩΝΗ 12, 19100 ΜΕΓΑΡΑ, ΑΤΤΙΚΗΣ
649	NTT - ΒΡΙΑΝΗΣΙΩΝ	Λ.ΠΕΝΤΕΛΗΣ 48, 15235 , ΑΤΤΙΚΗΣ
650	NTT - ΠΕΤΡΟΥΠΟΛΗΣ	25ΗΣ ΜΑΡΤΙΟΥ 71, 13210 ΠΕΤΡΟΥΠΟΛΗ, ΑΤΤΙΚΗΣ
652	NTT - ΛΕΩΦ. ΛΑΥΡΙΟΥ - ΓΛΥΚΑ ΝΕΡΑ	Λ. ΛΑΥΡΙΟΥ 23 ΚΑΙ ΦΛΕΜΙΝΓΚ, 15351 ΠΑΛΛΗΝΗ, ΑΤΤΙΚΗΣ
653	NTT - ΑΡΓΥΡΟΥΠΟΛΗΣ	ΚΥΠΡΟΥ 53 & Γ ΣΕΠΤΕΜΒΡΙΟΥ , 16451 ΑΡΓΥΡΟΥΠΟΛΗ, ΑΤΤΙΚΗΣ
654	NTT - ΗΛ. ΣΤΑΘΜΟΥ ΠΕΙΡΑΙΑ	ΤΣΑΜΑΔΟΥ 5, 18503 ΠΕΙΡΑΙΑΣ, ΑΤΤΙΚΗΣ
655	NTT - ΑΚΤΗΣ ΜΙΑΟΥΛΗΣ	ΑΚΤΗΣ ΜΙΑΟΥΛΗ ΚΑΙ ΙΑΣΩΝΟΣ 2, 18502 ΠΕΙΡΑΙΑΣ, ΑΤΤΙΚΗΣ
656	NTT - ΚΕΡΑΤΣΙΝΙΟΥ	ΛΕΩΦΟΡΟΥ ΔΗΜΟΚΡΑΤΙΑΣ 37-39, 18755 ΚΕΡΑΤΣΙΝΙ, ΑΤΤΙΚΗΣ
657	NTT - ΚΟΡΥΔΑΛΛΟΥ	ΚΑΡΥΤΑΙΝΗΣ 3, 18110 ΚΟΡΥΔΑΛΛΟΣ, ΑΤΤΙΚΗΣ
658	NTT - ΝΙΚΑΙΑΣ	Π. ΡΑΛΛΗ - 7ΗΣ ΜΑΡΤΗ, 18410 ΝΙΚΑΙΑ, ΑΤΤΙΚΗΣ
659	NTT - ΠΕΙΡΑΙΑ	ΚΑΡΑΪΣΚΟΥ 121 , 18510 ΠΕΙΡΑΙΑΣ, ΑΤΤΙΚΗΣ
660	NTT - ΝΕΑΠΟΛΗΣ ΝΙΚΑΙΑΣ	ΠΛ. ΔΗΜΟΚΡΑΤΙΑΣ 2, 18402 ΝΙΚΑΙΑ, ΑΤΤΙΚΗΣ
661	NTT - ΥΔΡΑΣ	ΠΑΡΑΛΙΑΚΗ ΟΔΟΣ ΎΔΡΑΣ, 18040 ΥΔΡΑ, ΑΤΤΙΚΗΣ
662	NTT - ΑΓΡΙΝΙΟΥ	ΑΝΑΣΤΑΣΙΑΔΗ 2, 30100 ΑΓΡΙΝΙΟ, ΑΙΤΩΛΟΑΚΑΡΝΑΝΙΑΣ
663	NTT - ΜΕΣΟΛΟΓΓΙΟΥ	ΕΛ. ΠΟΛΙΟΡΚΗΜΕΝΩΝ 42& ΓΡ. ΧΟΝΔΡΟΥ 35, 30200 ΜΕΣΟΛΟΓΓΙ, ΑΙΤΩΛΟΑΚΑΡΝΑΝΙΑΣ
664	NTT - ΝΑΥΠΑΚΤΟΥ	ΤΖΑΒΕΛΛΑ 74, 30300 ΝΑΥΠΑΚΤΟΣ, ΑΙΤΩΛΟΑΚΑΡΝΑΝΙΑΣ
665	NTT - ΑΡΓΟΥΣ	ΒΑΣ. ΣΟΦΙΑΣ 33, 21200 ΑΡΓΟΣ, ΑΡΓΟΛΙΔΑΣ
667	NTT - ΝΑΥΠΛΙΟΥ	ΜΠΟΥΜΠΟΥΛΙΝΑΣ 27& ΒΑΣ. ΠΑΥΛΟΥ 11, 21100 ΝΑΥΠΛΙΟ, ΑΡΓΟΛΙΔΑΣ
668	NTT - ΤΡΙΠΟΛΗΣ	ΠΛ. ΚΟΛΟΚΟΤΡΩΝΗ 8, 22100 ΤΡΙΠΟΛΗ, ΑΡΚΑΔΙΑΣ
669	NTT - ΑΡΤΑΣ	ΠΛ. ΕΘΝΙΚΗΣ ΑΝΤΙΣΤΑΣΗΣ, 47100 ΑΡΤΑ, ΑΡΤΑΣ
670	NTT - ΠΑΤΡΑ	ΚΑΝΑΚΑΡΗ 103, 26110 ΠΑΤΡΑ, ΑΧΑΙΑΣ
671	NTT - ΛΕΩΦ. ΓΟΥΝΑΡΗ	ΛΕΩΦ. ΓΟΥΝΑΡΗ 77-79, 26225 ΠΑΤΡΑ, ΑΧΑΙΑΣ
672	NTT - ΕΛΛΗΝΟΣ ΣΤΡΑΤΙΩΤΟΥ	ΕΛ. ΣΤΡΑΤΙΩΤΟΥ 39, 26441 ΠΑΤΡΑ, ΑΧΑΙΑΣ
673	NTT - ΑΙΓΙΟΥ	ΑΣ. ΦΩΤΗΛΑ 25-27, 25100 ΑΙΓΙΟ, ΑΧΑΙΑΣ
674	NTT - ΘΗΒΑΣ	ΕΠΑΜΕΙΝΩΝΔΑ 33, 32200 ΘΗΒΑ, ΒΟΙΩΤΙΑΣ
675	NTT - ΓΡΕΒΕΝΩΝ	Γ. ΜΠΟΥΣΙΟΥ 6, 51100 ΓΡΕΒΕΝΑ, ΓΡΕΒΕΝΩΝ
676	NTT - ΡΟΔΟΥ	ΤΑΡΠΟΝ ΣΠΡΙΝΚ & ΚΑΡΠΑΘΟΥ 22, 85100 ΡΟΔΟΣ, ΔΩΔΕΚΑΝΗΣΟΥ
677	NTT - ΧΑΛΚΙΔΑΣ	ΕΛ. ΒΕΝΙΖΕΛΟΥ 18 & ΙΣΑΪΟΥ, 34100 ΧΑΛΚΙΔΑ, ΕΥΒΟΙΑΣ
678	NTT - ΑΛΙΒΕΡΙΟΥ	ΤΑΜΥΝΑΙΩΝ 5-7, 34500 ΑΛΙΒΕΡΗ, ΕΥΒΟΙΑΣ
679	NTT - ΚΑΡΠΕΝΗΣΙΟΥ	ΑΘ. ΚΑΡΠΕΝΗΣΙΩΤΗ 37, 36100 ΚΑΡΠΕΝΗΣΙ, ΕΥΡΥΤΑΝΙΑΣ
680	NTT - ΖΑΚΥΝΘΟΥ	ΛΟΜΒΑΡΔΟΥ 32, 29100 ΖΑΚΥΝΘΟΣ, ΖΑΚΥΝΘΟΥ
681	NTT - ΠΥΡΓΟΥ ΗΛΕΙΑΣ	ΠΑΤΡΩΝ 12-14, 27100 ΠΥΡΓΟΣ, ΗΛΕΙΑΣ
682	NTT - ΑΜΑΛΙΑΔΑΣ	ΔΕΛΗΓΙΑΝΝΗ 3, 27200 ΑΜΑΛΙΑΔΑ, ΗΛΕΙΑΣ
683	NTT - ΒΕΡΟΙΑΣ	ΜΗΤΡΟΠΟΛΕΩΣ 35, 59100 ΒΕΡΟΙΑ, ΗΜΑΘΙΑΣ
684	NTT - ΗΡΑΚΛΕΙΟΥ	ΒΙΑΝΝΟΥ 1 - ΠΛ. ΚΟΡΝΑΡΟΥ, 71110 ΗΡΑΚΛΕΙΟ, ΗΡΑΚΛΕΙΟΥ
685	NTT - ΠΛ. ΚΟΡΑΚΑ	ΘΕΡΙΣΣΟΥ 6, 71304 ΗΡΑΚΛΕΙΟ, ΗΡΑΚΛΕΙΟΥ
686	NTT - Ν. ΑΛΙΚΑΡΝΑΣΣΟΥ	ΛΕΩΦ. ΙΚΑΡΟΥ 71, 71601 ΑΛΙΚΑΡΝΑΣΣΟΣ, ΗΡΑΚΛΕΙΟΥ
688	NTT - ΛΕΩΦ. ΔΗΜΟΚΡΑΤΙΑΣ	ΛΕΩΦΟΡΟΥ ΔΗΜΟΚΡΑΤΙΑΣ 26 ΚΑΙ ΓΚΑΛΗ, 71306 ΗΡΑΚΛΕΙΟ, ΗΡΑΚΛΕΙΟΥ
689	NTT - ΗΓΟΥΜΕΝΙΤΣΑΣ	ΕΛ. ΒΕΝΙΖΕΛΟΥ 4, 46100 ΗΓΟΥΜΕΝΙΤΣΑ, ΘΕΣΠΡΩΤΙΑΣ
690	NTT - ΚΚ ΘΕΣΣΑΛΟΝΙΚΗΣ	ΑΡΙΣΤΟΤΕΛΟΥΣ 14, 54110 ΘΕΣΣΑΛΟΝΙΚΗ, ΘΕΣΣΑΛΟΝΙΚΗΣ
691	NTT - ΑΜΠΕΛΟΚΗΠΩΝ ΘΕΣΣΑΛΟΝΙΚΗΣ	ΜΕΓ. ΑΛΕΞΑΝΔΡΟΥ 30 - ΕΘΝΙΚΗΣ ΑΝΤΙΣΤΑΣΕΩΣ, 56123 ΑΜΠΕΛΟΚΗΠΟΙ, ΘΕΣΣΑΛΟΝΙΚΗΣ
692	NTT - ΛΕΥΚΟΥ ΠΥΡΓΟΥ	ΤΣΙΜΙΣΚΗ 103 & ΒΥΡΩΝΟΣ- ΙΣΑΥΡΩΝ , 54622 ΘΕΣΣΑΛΟΝΙΚΗ, ΘΕΣΣΑΛΟΝΙΚΗΣ
693	NTT - ΝΕΑΠΟΛΗΣ ΘΕΣΣΑΛΟΝΙΚΗΣ	Α. ΠΑΠΑΝΔΡΕΟΥ 53 ΚΑΙ ΦΡ ΡΟΥΣΒΕΛΤ, 56728 , ΘΕΣΣΑΛΟΝΙΚΗΣ
694	NTT - ΒΑΣ. ΟΛΓΑΣ	ΒΑΣΙΛΙΣΣΗΣ ΟΛΓΑΣ 129, 54643 ΘΕΣΣΑΛΟΝΙΚΗ, ΘΕΣΣΑΛΟΝΙΚΗΣ
695	NTT - ΝΤΕΠΩ	ΒΑΣ. ΟΛΓΑΣ 219 & ΣΚΙΑΘΟΥ, 54646 ΘΕΣΣΑΛΟΝΙΚΗ, ΘΕΣΣΑΛΟΝΙΚΗΣ
696	ΘΕΡΜΗΣ	ΕΛ.ΒΕΝΙΖΕΛΟΥ 1 & ΤΑΒΑΚΗ, 57001 ΘΕΡΜΗ, ΘΕΣΣΑΛΟΝΙΚΗΣ
697	NTT - ΑΝΤΙΓΟΝΙΔΩΝ	ΑΝΤΙΓΟΝΙΔΩΝ 6, 54630 ΘΕΣΣΑΛΟΝΙΚΗ, ΘΕΣΣΑΛΟΝΙΚΗΣ
698	NTT - ΣΤΑΥΡΟΥΠΟΛΗΣ	ΛΑΓΚΑΔΑ 234, 56429 ΣΤΑΥΡΟΥΠΟΛΗ, ΘΕΣΣΑΛΟΝΙΚΗΣ
699	NTT - ΤΟΥΜΠΑΣ	ΠΑΠΑΦΗ 140, 54453 ΘΕΣΣΑΛΟΝΙΚΗ, ΘΕΣΣΑΛΟΝΙΚΗΣ
700	NTT - ΠΕΡΑΙΑΣ	ΑΜΠΕΛΟΚΗΠΩΝ 39 - ΠΕΡΑΙΑ ΘΕΣΣΑΛΟΝΙΚΗΣ, 57019 ΘΕΣΣΑΛΟΝΙΚΗ, ΘΕΣΣΑΛΟΝΙΚΗΣ
701	NTT - ΑΓ. ΤΡΙΑΔΑΣ	ΔΕΛΦΩΝ 8, 54640 ΘΕΣΣΑΛΟΝΙΚΗ, ΘΕΣΣΑΛΟΝΙΚΗΣ
702	NTT - ΑΝ. ΤΟΥΜΠΑΣ	ΓΡ. ΛΑΜΠΡΑΚΗ 175, 54352 ΘΕΣΣΑΛΟΝΙΚΗ, ΘΕΣΣΑΛΟΝΙΚΗΣ
703	NTT - ΔΙΟΙΚΗΤΗΡΙΟΥ	ΑΓ. ΔΗΜΗΤΡΙΟΥ 95, 54633 ΘΕΣΣΑΛΟΝΙΚΗ, ΘΕΣΣΑΛΟΝΙΚΗΣ
704	NTT - ΧΑΡΙΛΑΟΥ	25ΗΣ ΜΑΡΤΙΟΥ 98 & ΚΩΝ/ΛΕΩΣ 137, 54249 ΘΕΣΣΑΛΟΝΙΚΗ, ΘΕΣΣΑΛΟΝΙΚΗΣ
705	NTT - ΕΥΟΣΜΟΥ	28ΗΣ ΟΚΤΩΒΡΙΟΥ 25, 56224 ΘΕΣΣΑΛΟΝΙΚΗ, ΘΕΣΣΑΛΟΝΙΚΗΣ

ΚΩΔΙΚΟΣ	ΕΠΩΝΥΜΙΑ	ΔΙΕΥΘΥΝΣΗ
706	NTT - ΚΑΛΑΜΑΡΙΑΣ	ΑΙΓΑΙΟΥ 104, 55133 ΚΑΛΑΜΑΡΙΑ, ΘΕΣΣΑΛΟΝΙΚΗΣ
707	NTT - ΠΟΛΙΧΝΗΣ	ΑΓ. ΠΑΝΤΕΛΕΗΜΟΝΩΣ 13, 56533 ΠΟΛΙΧΝΗΣ, ΘΕΣΣΑΛΟΝΙΚΗΣ
708	NTT - ΙΩΑΝΝΙΝΩΝ	ΜΑΡΚΟΥ ΜΠΟΤΣΑΡΗ 10, 45444 ΙΩΑΝΝΙΝΑ, ΙΩΑΝΝΙΝΩΝ
709	NTT - ΠΛ. ΛΑΜΠΡΟΥ ΤΖΑΒΕΛΛΑ	ΚΥΡΓΙΟΥ 5 ΚΑΙ ΑΡΑΧΘΟΥ, 45221 ΙΩΑΝΝΙΝΑ, ΙΩΑΝΝΙΝΩΝ
710	NTT - ΚΑΒΑΛΑΣ	ΕΡ. ΣΤΑΥΡΟΥ 34, 65110 ΚΑΒΑΛΑ, ΚΑΒΑΛΑΣ
711	NTT - ΚΑΡΔΙΤΣΑΣ	ΚΑΡΑΪΣΚΑΚΗ 19, 43100 ΚΑΡΔΙΤΣΑ, ΚΑΡΔΙΤΣΑΣ
712	NTT - ΚΑΣΤΟΡΙΑΣ	ΑΘΑΝ. ΔΙΑΚΟΥ 30, 52100 ΚΑΣΤΟΡΙΑ, ΚΑΣΤΟΡΙΑΣ
713	NTT - ΚΕΡΚΥΡΑΣ	ΙΩΑΝ. ΘΕΟΤΟΚΗ 23Α, 49100 ΚΕΡΚΥΡΑ, ΚΕΡΚΥΡΑΣ
715	NTT - ΑΡΓΟΣΤΟΛΙΟΥ	ΛΙΘΟΣΤΡΩΤΟΥ 31 ΚΑΙ ΣΩΤΗΡΟΣ , 28100 ΑΡΓΟΣΤΟΛΙ, ΚΕΦΑΛΛΗΝΙΑΣ
716	NTT - ΚΙΛΚΙΣ	21ΗΣ ΙΟΥΝΙΟΥ 97, 61100 ΚΙΛΚΙΣ, ΚΙΛΚΙΣ
717	NTT - ΚΟΖΑΝΗΣ	ΒΕΝΙΖΕΛΟΥ 1, 50100 ΚΟΖΑΝΗ, ΚΟΖΑΝΗΣ
718	NTT - ΠΤΟΛΕΜΑΙΔΑΣ	Θ. ΣΟΦΟΥΛΗ 1, 50200 ΠΤΟΛΕΜΑΙΔΑ, ΚΟΖΑΝΗΣ
719	NTT - ΚΟΡΙΝΘΟΥ	ΕΘΝΙΚΗΣ ΑΝΤΙΣΤΑΣΗΣ 57 & ΝΟΤΑΡΑ 33, 20100 ΚΟΡΙΝΘΟΣ, ΚΟΡΙΝΘΟΥ
720	NTT - ΣΥΡΟΥ	ΘΥΜ. ΣΠΕΡΧΕΙΟΥ 18, 84100 ΣΥΡΟΣ, ΚΥΚΛΑΔΩΝ
721	NTT - ΣΠΑΡΤΗΣ	ΚΩΝ. ΠΑΛΑΙΟΛΟΓΟΥ 117, 23100 ΣΠΑΡΤΗ, ΛΑΚΩΝΙΑΣ
722	NTT - ΛΑΡΙΣΑΣ	ΑΛ. ΠΑΝΑΓΟΥΛΗ 60-62, 41223 ΛΑΡΙΣΑ, ΛΑΡΙΣΑΣ
723	NTT - ΑΓ. ΝΙΚΟΛΑΟΥ	ΠΛ. ΕΛ. ΒΕΝΙΖΕΛΟΥ 2 & 28ΗΣ ΟΚΤΩΒΡΙΟΥ, 72100 ΑΓ. ΝΙΚΟΛΑΟΣ, ΛΑΣΙΘΙΟΥ
725	NTT - ΜΥΤΙΛΗΝΗΣ	ΚΟΥΝΤΟΥΡΙΩΤΗ 49 & ΕΡΜΟΥ 68-70, 81100 ΜΥΤΙΛΗΝΗ, ΛΕΣΒΟΥ
726	NTT - ΛΕΥΚΑΔΑΣ	ΕΥΣΤ. ΖΑΚΚΑ 42 & ΔΗΜ. ΜΑΚΡΗ, 31100 ΛΕΥΚΑΔΑ, ΛΕΥΚΑΔΑΣ
727	NTT - ΒΟΛΟΥ	ΔΗΜΗΤΡΙΑΔΟΣ 93 - ΚΟΥΤΑΡΕΛΙΑ, 38333 ΒΟΛΟΣ, ΜΑΓΝΗΣΙΑΣ
728	NTT - Ν. ΙΩΝΙΑΣ ΒΟΛΟΥ	Λ. ΕΙΡΗΝΗΣ 40, 38446 ΒΟΛΟΣ, ΜΑΓΝΗΣΙΑΣ
729	NTT - ΚΑΛΑΜΑΤΑΣ	Σ. ΣΤΑΘΜΟΥ 12, 24100 ΚΑΛΑΜΑΤΑ, ΜΕΣΣΗΝΙΑΣ
730	NTT - ΞΑΝΘΗΣ	ΧΡ. ΜΠΡΩΚΟΥΜΗ 16, 67100 ΞΑΝΘΗ, ΞΑΝΘΗΣ
731	NTT - ΓΙΑΝΝΙΤΣΩΝ	ΕΛ. ΒΕΝΙΖΕΛΟΥ 132, 58100 ΓΙΑΝΝΙΤΣΑ, ΠΕΛΛΗΣ
732	NTT - ΕΔΕΣΣΑΣ	ΕΓΝΑΤΙΑΣ 31, 58200 ΕΔΕΣΣΑ, ΠΕΛΛΗΣ
733	NTT - ΚΑΤΕΡΙΝΗΣ	ΕΙΡΗΝΗΣ 35, 60100 ΚΑΤΕΡΙΝΗ, ΠΙΕΡΙΑΣ
734	NTT - ΠΡΕΒΕΖΑΣ	Λ. ΕΙΡΗΝΗΣ 27, 48100 ΠΡΕΒΕΖΑ, ΠΡΕΒΕΖΑΣ
735	NTT - ΡΕΘΥΜΝΟΥ	ΒΙΚΤΩΡΟΣ ΟΥΓΚΩ & Λ. ΚΟΥΝΤΟΥΡΙΩΤΗ 100, 74100 ΡΕΘΥΜΝΟ, ΡΕΘΥΜΝΗΣ
736	NTT - ΚΟΜΟΤΗΝΗΣ	ΑΓ. ΓΕΩΡΓΙΟΥ 3-5, 69100 ΚΟΜΟΤΗΝΗ, ΡΟΔΟΠΗΣ
738	NTT - ΣΕΡΡΩΝ	ΧΡ. ΣΜΥΡΝΗΣ & ΥΨΗΛΑΝΤΟΥ 1 , 62100 ΣΕΡΡΕΣ, ΣΕΡΡΩΝ
739	NTT - ΤΡΙΚΑΛΩΝ	ΣΤΡ. ΣΑΡΑΦΗ 13, 42100 ΤΡΙΚΑΛΑ, ΤΡΙΚΑΛΩΝ
740	NTT - ΛΑΜΙΑΣ	ΚΟΛΟΚΟΤΡΩΝΗ 31 & ΔΗΜΟΛΙΟΥΓΙΑ, 35100 ΛΑΜΙΑ, ΦΘΙΩΤΙΔΑΣ
741	NTT - ΛΑΜΙΑΣ Β'	ΑΘΗΝΩΝ 27 , 35100 ΛΑΜΙΑ, ΦΘΙΩΤΙΔΑΣ
742	NTT - ΦΛΩΡΙΝΑΣ	25ΗΣ ΜΑΡΤΙΟΥ 9, 53100 ΦΛΩΡΙΝΑ, ΦΛΩΡΙΝΗΣ
744	NTT - ΠΟΛΥΓΥΡΟΥ	ΜΟΥΣΕΙΟΥ 1 & ΗΡΩΩΝ ΠΟΛΥΤΕΧΝΕΙΟΥ, 63100 ΠΟΛΥΓΥΡΟΣ, ΧΑΛΚΙΔΙΚΗΣ
745	NTT - ΧΑΝΙΩΝ Β'	ΣΤΡ. ΤΖΑΝΑΚΑΚΗ 62-64, 73134 ΧΑΝΙΑ, ΧΑΝΙΩΝ
746	NTT - ΧΑΝΙΩΝ	ΠΛΑΤΕΙΑ 1866 9-11, 73100 ΧΑΝΙΑ, ΧΑΝΙΩΝ
747	NTT - ΧΙΟΥ	ΟΜΗΡΟΥ 6, 82100 ΧΙΟΣ, ΧΙΟΥ
748	NTT - ΚΕΝΤΡΙΚΟ - ΜΗΤΡΟΠΟΛΕΩΣ	ΜΗΤΡΟΠΟΛΕΩΣ 10, 10563 ΑΘΗΝΑ, ΑΤΤΙΚΗΣ
752	NTT - ΠΑΝΟΡΜΟΥ	ΠΑΝΟΡΜΟΥ 75 & ΑΧΑΪΑΣ, 11524 ΑΜΠΕΛΟΚΗΠΟΙ, ΑΤΤΙΚΗΣ
754	NTT - ΠΑΛΛΗΝΗΣ	ΛΕΩΦΟΡΟΣ ΜΑΡΑΘΩΝΟΣ 31, 15344 ΠΑΛΛΗΝΗ, ΑΤΤΙΚΗΣ
755	NTT - ΑΛΙΜΟΥ	ΘΟΥΚΥΔΙΔΟΥ 48 & Π.ΤΣΑΛΔΑΡΗ 22, 17455 ΑΛΙΜΟΣ, ΑΤΤΙΚΗΣ
756	NTT - ΒΟΥΛΑΣ	ΒΑΣΙΛΕΩΣ ΠΑΥΛΟΥ 89, 16673 ΒΟΥΛΑ, ΑΤΤΙΚΗΣ
757	NTT - Ν. ΗΡΑΚΛΕΙΟΥ	ΛΕΩΦΟΡΟΣ ΗΡΑΚΛΕΙΟΥ 396, 14122 ΗΡΑΚΛΕΙΟ, ΑΤΤΙΚΗΣ
760	NTT - ΜΕΝΙΔΙΟΥ	Λ. ΠΑΡΝΗΘΟΣ 119 ΚΑΙ ΑΡΙΣΤΟΤΕΛΟΥΣ 166, 13674 ΜΕΝΙΔΙ, ΑΤΤΙΚΗΣ
762	NTT - ΛΙΒΑΔΕΙΑΣ	ΓΕΩΡΓΑΝΤΑ 53, 32100 ΛΙΒΑΔΕΙΑ, ΒΟΙΩΤΙΑΣ
763	NTT - ΛΑΡΙΣΑΣ Α'	ΗΛΙΟΔΩΡΟΥ 6, 41222 ΛΑΡΙΣΑ, ΛΑΡΙΣΑΣ
764	NTT - ΚΑΛΑΜΑΤΑΣ	ΝΕΔΟΝΤΟΣ & ΓΙΑΤΡΑΚΟΥ 2, 24100 ΚΑΛΑΜΑΤΑ, ΜΕΣΣΗΝΙΑΣ
766	NTT - ΜΥΤΙΛΗΝΗΣ	ΕΛ.ΒΕΝΙΖΕΛΟΥ 5, 81100 ΜΥΤΙΛΗΝΗ, ΛΕΣΒΟΥ
767	NTT - ΔΡΑΜΑΣ	ΕΘΝ. ΑΜΥΝΑΣ 12, 66100 ΔΡΑΜΑ, ΔΡΑΜΑΣ
775	NTT - ΑΛΕΞΑΝΔΡΟΥΠΟΛΗΣ	Λ.ΔΗΜΟΚΡΑΤΙΑΣ 256 & ΜΑΖΑΡΑΚΗ 1, 68100 ΑΛΕΞΑΝΔΡΟΥΠΟΛΗ, ΕΒΡΟΥ
2001	ΚΕΝΤΡΙΚΕΣ ΥΠΗΡΕΣΙΕΣ	ΚΑΛΛΙΡΟΗΣ 21, 11743 ΑΘΗΝΑ, ΑΤΤΙΚΗΣ
2008	ΚΕΝΤΡΙΚΕΣ ΥΠΗΡΕΣΙΕΣ	ΒΟΥΚΟΥΡΕΣΤΙΟΥ 15, 10671 ΑΘΗΝΑ, ΑΤΤΙΚΗΣ
2023	ΚΕΝΤΡΙΚΕΣ ΥΠΗΡΕΣΙΕΣ	ΣΥΓΓΡΟΥ & ΠΕΤΜΕΖΑ 13, 11743 ΑΘΗΝΑ, ΑΤΤΙΚΗΣ
2024	ΚΕΝΤΡΙΚΕΣ ΥΠΗΡΕΣΙΕΣ	ΙΩΝΟΣ ΔΡΑΓΟΥΜΗ 5, 54626 ΘΕΣΣΑΛΟΝΙΚΗ, ΘΕΣΣΑΛΟΝΙΚΗ
2027	ΚΕΝΤΡΙΚΕΣ ΥΠΗΡΕΣΙΕΣ	ΣΥΓΓΡΟΥ 194, 17671 ΚΑΛΛΙΘΕΑ, ΑΤΤΙΚΗΣ
2038	ΚΕΝΤΡΙΚΕΣ ΥΠΗΡΕΣΙΕΣ	ΠΑΝΕΠΙΣΤΗΜΙΟΥ 34, 10679 ΑΘΗΝΑ, ΑΤΤΙΚΗΣ

ΚΩΔΙΚΟΣ	ΕΠΩΝΥΜΙΑ	ΔΙΕΥΘΥΝΣΗ
2039	ΚΕΝΤΡΙΚΕΣ ΥΠΗΡΕΣΙΕΣ	ΘΕΣΣΑΛΟΝΙΚΗΣ 75 & ΑΘΗΝΑΣ 18346 ΜΟΣΧΑΤΟ, ΑΤΤΙΚΗΣ
2041	ΚΕΝΤΡΙΚΕΣ ΥΠΗΡΕΣΙΕΣ	ΦΛΩΡΙΝΗΣ & ΘΕΣΣΑΛΟΝΙΚΗΣ 75, 18346 ΜΟΣΧΑΤΟ, ΑΤΤΙΚΗΣ
2043	ΚΕΝΤΡΙΚΕΣ ΥΠΗΡΕΣΙΕΣ	ΑΘΗΝΑΣ 4 18346 ΜΟΣΧΑΤΟ, ΑΤΤΙΚΗΣ
2044	ΚΕΝΤΡΙΚΕΣ ΥΠΗΡΕΣΙΕΣ	ΚΑΛΛΙΡΟΗΣ 19, 11743 ΑΘΗΝΑ, ΑΤΤΙΚΗΣ
2057	ΚΕΝΤΡΙΚΕΣ ΥΠΗΡΕΣΙΕΣ	ΣΑΝΤΑΡΟΖΑ 5, 10564 ΑΘΗΝΑ, ΑΤΤΙΚΗΣ
2060	ΚΕΝΤΡΙΚΕΣ ΥΠΗΡΕΣΙΕΣ	ΟΘΩΝΟΣ 8-10, 10557 ΑΘΗΝΑ, ΑΤΤΙΚΗΣ
2063	ΚΕΝΤΡΙΚΕΣ ΥΠΗΡΕΣΙΕΣ	ΦΙΛΕΛΛΗΝΩΝ 10 10557 ΑΘΗΝΑ, ΑΤΤΙΚΗΣ
2065	ΚΕΝΤΡΙΚΕΣ ΥΠΗΡΕΣΙΕΣ	ΣΑΝΤΑΡΟΖΑ 7, 10564 ΑΘΗΝΑ, ΑΤΤΙΚΗΣ
2069	ΚΕΝΤΡΙΚΕΣ ΥΠΗΡΕΣΙΕΣ	ΞΕΝΟΦΩΝΤΟΣ 8 & ΦΙΛΕΛΛΗΝΩΝ, 10557 ΑΘΗΝΑ, ΑΤΤΙΚΗΣ
2102	ΚΕΝΤΡΙΚΕΣ ΥΠΗΡΕΣΙΕΣ	Λ. ΣΥΓΓΡΟΥ 190 17671 ΚΑΛΛΙΘΕΑ, ΑΤΤΙΚΗΣ
2103	ΚΕΝΤΡΙΚΕΣ ΥΠΗΡΕΣΙΕΣ	ΗΛΙΑ ΗΛΙΟΥ 51, 11743 Ν. ΚΟΣΜΟΣ, ΑΤΤΙΚΗΣ
2107	ΚΤΙΡΙΑΚΟ ΣΥΓΚΡΟΤΗΜΑ Ν.ΙΩΝΙΑΣ	ΙΩΛΚΟΥ 8, 14234 Ν.ΙΩΝΙΑ, ΑΤΤΙΚΗΣ
2111	ΔΙΟΙΚΗΣΗ	ΛΕΩΦ.ΑΜΑΛΙΑΣ & ΣΟΥΡΗ, 10557 ΑΘΗΝΑ, ΑΤΤΙΚΗΣ
2115	ΚΕΝΤΡΙΚΕΣ ΥΠΗΡΕΣΙΕΣ	ΚΥΠΡΟΥ 11 & ΑΡΧΙΜΗΔΟΥ 18346 ΜΟΣΧΑΤΟ, ΑΤΤΙΚΗΣ
2124	ΚΕΝΤΡΙΚΕΣ ΥΠΗΡΕΣΙΕΣ	ΛΑΟΔΙΚΕΙΑΣ 16 11528 ΑΘΗΝΑ, ΑΤΤΙΚΗΣ
2125	ΚΕΝΤΡΙΚΕΣ ΥΠΗΡΕΣΙΕΣ	25ΗΣ ΜΑΡΤΙΟΥ 15 ΚΑΙ ΤΕΩ, 17778 ΤΑΥΡΟΣ, ΑΤΤΙΚΗΣ
2130	ΚΕΝΤΡΙΚΕΣ ΥΠΗΡΕΣΙΕΣ	ΠΕΣΜΑΖΟΓΛΟΥ 2-6, 10175 ΑΘΗΝΑ, ΑΤΤΙΚΗΣ
2131	ΚΕΝΤΡΙΚΕΣ ΥΠΗΡΕΣΙΕΣ	Ι. ΝΙΚΑ 37, 13671 ΑΧΑΡΝΑΙ, ΑΤΤΙΚΗΣ
2132	ΚΕΝΤΡΙΚΕΣ ΥΠΗΡΕΣΙΕΣ	ΟΜΗΡΟΥ 22, 10672 ΚΟΛΩΝΑΚΙ, ΑΤΤΙΚΗΣ
2134	ΚΕΝΤΡΙΚΕΣ ΥΠΗΡΕΣΙΕΣ	ΟΘΩΝΟΣ 4, 10557 ΑΘΗΝΑ, ΑΤΤΙΚΗΣ
2139	ΚΕΝΤΡΙΚΕΣ ΥΠΗΡΕΣΙΕΣ	ΑΡΙΣΤΟΤΕΛΟΥΣ 22, 54623 ΘΕΣΣΑΛΟΝΙΚΗ, ΘΕΣΣΑΛΟΝΙΚΗΣ
2143	ΚΕΝΤΡΙΚΕΣ ΥΠΗΡΕΣΙΕΣ	ΠΕΣΜΑΖΟΓΛΟΥ 8 , 10175 ΑΘΗΝΑ, ΑΤΤΙΚΗΣ
2147	ΚΕΝΤΡΙΚΕΣ ΥΠΗΡΕΣΙΕΣ	ΣΟΦΟΚΛΕΟΥΣ 2, 10559 ΑΘΗΝΑ, ΑΤΤΙΚΗΣ
2646	ΚΕΝΤΡΙΚΕΣ ΥΠΗΡΕΣΙΕΣ	ΒΑΛΛΑΩΡΙΤΟΥ & ΣΥΓΓΡΟΥ 10, 54625 ΘΕΣΣΑΛΟΝΙΚΗ, ΘΕΣΣΑΛΟΝΙΚΗ
10747	ΚΕΝΤΡΙΚΕΣ ΥΠΗΡΕΣΙΕΣ	ΕΣΛΙΝ & ΑΜΑΛΙΑΔΟΣ 20, 11523 ΑΜΠΕΛΟΚΗΠΟΙ, ΑΤΤΙΚΗΣ